



ΕΛΛΗΝΙΚΗ ΔΗΜΟΚΡΑΤΙΑ
ΔΗΜΟΣ ΛΑΡΙΣΑΙΩΝ
Δ/ΝΣΗ ΔΙΟΙΚΗΣΗΣ & ΠΡΟΣΩΠΙΚΟΥ
ΤΜΗΜΑ ΥΠΟΣΤΗΡΙΞΗΣ ΠΟΛΙΤΙΚΩΝ ΟΡΓΑΝΩΝ

ΑΠΟΦΑΣΗ ΔΗΜΟΤΙΚΗΣ ΕΠΙΤΡΟΠΗΣ
ΑΡΙΘΜΟΣ ΑΠΟΦΑΣΗΣ 551

ΘΕΜΑ: Αποδοχή μελέτης και έγκριση όρων διακήρυξης του δημοτικού έργου «Διαμόρφωση χώρου σχολικών αυλών (πιλοτική δράση) στο πλαίσιο του LIFE-IP ADAPTINGR».

Στη Λάρισα σήμερα 26-06-2024 ημέρα της εβδομάδας Τετάρτη και ώρα 13.00 μ.μ., η Δημοτική Επιτροπή του Δήμου Λαρισαίων, συνήλθε σε συνεδρίαση ύστερα από τη με αρ. πρωτ. 34142/21-06-2024 έγγραφη πρόσκληση του Προέδρου αυτής Χρήστου Τερζούδη, που ορίστηκε με τη με αριθμ. 66/09-01-2024 απόφαση του Δημάρχου Λάρισας, παρευρεθέντων από τα μέλη οι κ. 1) Τερζούδης Χρήστος ως Πρόεδρος, 2) Λεωνιδάκης Δημήτριος, 3) Τζατζάκης Φώτιος, 4) Καλόγηρος Κων/νος, 5) Κουρδής Αναστάσιος και 6) Διαμάντος Κωνσταντίνος.

Η Δημοτική Επιτροπή του Δήμου Λαρισαίων, αφού συζήτησε σχετικά με το θέμα: Αποδοχή μελέτης και έγκριση όρων διακήρυξης του δημοτικού έργου «Διαμόρφωση χώρου σχολικών αυλών (πιλοτική δράση) στο πλαίσιο του LIFE-IP ADAPTINGR» και λαμβάνοντας υπόψη:

1. Τα άρθρα 72, 73 & 74Α του Ν. 3852/2010 όπως τροποποιήθηκαν και ισχύουν.
2. Τις διατάξεις του Ν. 5056/2023.
3. Το Ν. 4412/2016 όπως τροποποιήθηκε και ισχύει.
4. Τη με αριθμ. πρωτ. 28669/29-05-2024 εισήγηση της Δ/νσης Τεχνικών Υπηρεσιών, Τμήμα Συντήρησης Δημοτικών Κτιρίων, η οποία έχει ως εξής:

Ζητείται:

A. Η Αποδοχή μελέτης του δημοτικού έργου:

«ΔΙΑΜΟΡΦΩΣΗ ΧΩΡΟΥ ΣΧΟΛΙΚΩΝ ΑΥΛΩΝ (ΠΙΛΟΤΙΚΗ ΔΡΑΣΗ) ΣΤΟ ΠΛΑΙΣΙΟ ΤΟΥ LIFE-IP ADAPTINGR» προϋπολογισμού: 497.501,95€ (401.211,25€ + 96.290,70€ Φ.Π.Α. 24%).

Η δαπάνη θα βαρύνει τις με Κ.Α. 30.7331.47025 (ΠΡΟΓΡΑΜΜΑ LIFE-IP ADAPTINGR), 30.7331.47038 (ΠΡΑΣΙΝΟ ΤΑΜΕΙΟ) & 30.7331.47037 (ΙΔΙΟΙ ΠΟΡΟΙ) πιστώσεις προϋπολογισμού του Δήμου οικονομικού έτους 2024 & 2025.

- Τρόπος κατασκευής: από Εργοληπτική Επιχείρηση
- Τρόπος επιλογής εργοληπτικής επιχείρησης: Ανοικτός Μειοδοτικός Ηλεκτρονικός Διαγωνισμός

B. Η Έγκριση όρων διακήρυξης του ανωτέρω έργου

ΑΠΟΦΑΣΙΣΕ ΟΜΟΦΩΝΑ

Αποδέχεται τη μελέτη & εγκρίνει τους όρους διακήρυξης του δημοτικού έργου «ΔΙΑΜΟΡΦΩΣΗ ΧΩΡΟΥ ΣΧΟΛΙΚΩΝ ΑΥΛΩΝ (ΠΙΛΟΤΙΚΗ ΔΡΑΣΗ) ΣΤΟ ΠΛΑΙΣΙΟ ΤΟΥ LIFE-IP ADAPTINGR», με τη διαδικασία του ανοικτού μειοδοτικού ηλεκτρονικού διαγωνισμού κάτω των ορίων, με κριτήριο ανάθεσης την πλέον συμφέρουσα από οικονομική άποψη προσφορά, με βάση την τιμή, προϋπολογισμού 497.501,95€ (401.211,25€ + 96.290,70€ Φ.Π.Α. 24%), όπως επισυνάπτονται και αποτελούν αναπόσπαστο τμήμα της παρούσας.

Η δαπάνη θα βαρύνει τις με Κ.Α. 30.7331.47025 (ΠΡΟΓΡΑΜΜΑ LIFE-IP ADAPTINGR), 30.7331.47038 (ΠΡΑΣΙΝΟ ΤΑΜΕΙΟ) & 30.7331.47037 (ΙΔΙΟΙ ΠΟΡΟΙ) πιστώσεις προϋπολογισμού του Δήμου οικονομικού έτους 2024 & 2025.

-Τρόπος κατασκευής: από Εργοληπτική Επιχείρηση

Αποφασίσθηκε, αναγνώσθηκε και υπογράφηκε.

Η ΔΗΜΟΤΙΚΗ ΕΠΙΤΡΟΠΗ

Ο ΠΡΟΕΔΡΟΣ

ΤΑ ΜΕΛΗ

ΤΕΡΖΟΥΔΗΣ ΧΡΗΣΤΟΣ

**ΛΕΩΝΙΔΑΚΗΣ ΔΗΜΗΤΡΙΟΣ
ΤΖΑΤΖΑΚΗΣ ΦΩΤΙΟΣ
ΚΑΛΟΓΗΡΟΣ ΚΩΝ/ΝΟΣ
ΚΟΥΡΔΗΣ ΑΝΑΣΤΑΣΙΟΣ
ΔΙΑΜΑΝΤΟΣ ΚΩΝΣΤΑΝΤΙΝΟΣ**

ΔΗΜΟΣ ΛΑΡΙΣΑΙΩΝ
M U N I C I P A L I T Y O F L A R I S S A

ΠΑΡΑΡΤΗΜΑ Β΄

**ΔΙΑΚΗΡΥΞΗ ΑΝΟΙΚΤΗΣ ΔΙΑΔΙΚΑΣΙΑΣ
ΓΙΑ ΤΗ ΣΥΝΑΨΗ ΗΛΕΚΤΡΟΝΙΚΩΝ ΔΗΜΟΣΙΩΝ ΣΥΜΒΑΣΕΩΝ ΕΡΓΟΥ
ΚΑΤΩ΄ ΤΩΝ ΟΡΙΩΝ ΤΟΥ Ν. 4412/2016
ΜΕ ΚΡΙΤΗΡΙΟ ΑΝΑΘΕΣΗΣ ΤΗΝ ΠΛΕΟΝ ΣΥΜΦΕΡΟΥΣΑ ΑΠΟ ΟΙΚΟΝΟΜΙΚΗ
ΑΠΟΨΗ ΠΡΟΣΦΟΡΑ ΜΕ ΒΑΣΗ ΤΗΝ ΤΙΜΗ**



ΕΛΛΗΝΙΚΗ ΔΗΜΟΚΡΑΤΙΑ
ii ΔΗΜΟΣ ΛΑΡΙΣΑΙΩΝ
ΔΙΕΥΘΥΝΣΗ ΤΕΧΝΙΚΩΝ ΥΠΗΡΕΣΙΩΝ
ΤΜΗΜΑ ΣΥΝΤΗΡΗΣΗΣ ΔΗΜΟΤΙΚΩΝ
ΚΤΙΡΙΩΝ
Πληροφορίες: Δικ. Ιωαννίδου
Ταχ. Διεύθυνση: Ίωνος Δραγούμη 1
Τ.Κ. 41222
ΤΗΛ. 2413500235
e-mail: synsxol@larissa.gov.gr

Αριθμ. Πρωτ. :/.....2024

ΕΡΓΟ:

ΧΡΗΜΑΤΟΔΟΤΗΣΗ:
iii

**ΔΙΑΜΟΡΦΩΣΗ ΧΩΡΟΥ
ΣΧΟΛΙΚΩΝ ΑΥΛΩΝ (ΠΙΛΟΤΙΚΗ
ΔΡΑΣΗ) ΣΤΟ ΠΛΑΙΣΙΟ ΤΟΥ LIFE
– IP ADAPTInGR**

Κ.Α.: 30.7331.47025 (281.121,00 € από
LIFE-ADAPTInGR
Κ.Α.: 30.7331.47037 (1,00€ το έτος 2024
και 141.379,95€ το έτος 2025 από
ΙΔΙΟΥΣ ΠΟΡΟΥΣ)
Κ.Α.: 30.7331.47038 (75.000,00€ από
ΠΡΑΣΙΝΟ ΤΑΜΕΙΟ)

CPV: 45112710-5 (Εργασίες
διαμόρφωσης τοπίου για χώρους
πρασίνου)

**ΔΙΑΚΗΡΥΞΗ ΑΝΟΙΚΤΗΣ ΔΙΑΔΙΚΑΣΙΑΣ
ΜΕΣΩ ΤΟΥ ΕΘΝΙΚΟΥ ΣΥΣΤΗΜΑΤΟΣ
ΗΛΕΚΤΡΟΝΙΚΩΝ ΔΗΜΟΣΙΩΝ ΣΥΜΒΑΣΕΩΝ
(Ε.Σ.Η.ΔΗ.Σ.)
ΓΙΑ ΤΗΝ ΕΠΙΛΟΓΗ ΑΝΑΔΟΧΟΥ ΚΑΤΑΣΚΕΥΗΣ
ΕΡΓΟΥ**

iv Ο ΔΗΜΟΣ ΛΑΡΙΣΑΙΩΝ

Δ ι α κ η ρ ύ σ σ ε ι

ανοικτή διαδικασία για την επιλογή αναδόχου κατασκευής του έργου:

**ΔΙΑΜΟΡΦΩΣΗ ΧΩΡΟΥ ΣΧΟΛΙΚΩΝ ΑΥΛΩΝ (ΠΙΛΟΤΙΚΗ ΔΡΑΣΗ) ΣΤΟ ΠΛΑΙΣΙΟ ΤΟΥ LIFE IP -
ADAPTInGR**

Εκτιμώμενης αξίας 497.501,95 Ευρώ
(μετά του Φ.Π.Α. 24%),

που θα διεξαχθεί σύμφωνα με:

α) τις διατάξεις του ν. 4412/2016 (Α' 147) και β) τους όρους της παρούσας

2

Πίνακας περιεχομένων

ΚΕΦΑΛΑΙΟ Α΄

Άρθρο 1: Κύριος του Έργου/ Αναθέτουσα Αρχή/ Στοιχεία επικοινωνίας

- 1.1 Αναθέτουσα αρχή: ΔΗΜΟΣ ΛΑΡΙΣΑΙΩΝ
Αριθμός Φορολογικού Μητρώου (Α.Φ.Μ.): 997844860
Κωδικός ηλεκτρονικής τιμολόγησης^v
Οδός : ΙΩΝΟΣ ΔΡΑΓΟΥΜΗ 1
Ταχ.Κωδ. : 41222
Τηλ. : 2413500235 & 278
Γενική Διεύθυνση
στο Διαδίκτυο
(URL) : <https://www.larissa-dimos.gr>
E-Mail : synsxol@larissa.gov.gr
Πληροφορίες: : Ιωαννίδου Αικατερίνη, Συνάπαλου Αναστασία
- 1.2 Εργοδότης ή Κύριος του Έργου: ΔΗΜΟΣ ΛΑΡΙΣΑΙΩΝ
1.3 Φορέας κατασκευής του έργου: ΔΗΜΟΣ ΛΑΡΙΣΑΙΩΝ
1.4 Προϊσταμένη Αρχή : ΟΙΚΟΝΟΜΙΚΗ ΕΠΙΤΡΟΠΗ ΔΗΜΟΥ ΛΑΡΙΣΑΙΩΝ, ΔΗΜΟΤΙΚΟ ΣΥΜΒΟΥΛΙΟ
1.5 Διευθύνουσα Υπηρεσία : ΔΙΕΥΘΥΝΣΗ ΤΕΧΝΙΚΩΝ ΥΠΗΡΕΣΙΩΝ ΔΗΜΟΥ ΛΑΡΙΣΑΙΩΝ
1.6 Αρμόδιο Τεχνικό Συμβούλιο : 1)ΠΕΡΙΦΕΡΕΙΑΚΟ ΤΕΧΝΙΚΟ ΣΥΜΒΟΥΛΙΟ ΔΗΜΟΣΙΩΝ ΕΡΓΩΝ ΠΕΡΙΦΕΡΕΙΑΣ ΘΕΣΣΑΛΙΑΣ 2)ΠΕΡΙΦΕΡΕΙΑΚΟ ΤΕΧΝΙΚΟ ΣΥΜΒΟΥΛΙΟ ΔΗΜΟΣΙΩΝ ΕΡΓΩΝ ΠΕΡΙΦΕΡΕΙΑΚΗΣ ΕΝΟΤΗΤΑΣ ΛΑΡΙΣΑΣ ΠΕΡΙΦΕΡΕΙΑΣ ΘΕΣΣΑΛΙΑΣ

Εφόσον οι ανωτέρω υπηρεσίες μεταστεγασθούν κατά τη διάρκεια της διαδικασίας σύναψης ή εκτέλεσης του έργου, υποχρεούνται να δηλώσουν άμεσα τα νέα τους στοιχεία στους προσφέροντες ή στον ανάδοχο.

Εφόσον οι ανωτέρω υπηρεσίες ή/και τα αποφαινόμενα όργανα του Φορέα Κατασκευής καταργηθούν, συγχωνευτούν ή με οποιονδήποτε τρόπο μεταβληθούν κατά τη διάρκεια της διαδικασίας σύναψης ή εκτέλεσης του έργου, υποχρεούνται να δηλώσουν άμεσα, στους προσφέροντες^{vi} ή στον ανάδοχο τα στοιχεία των υπηρεσιών ή αποφαινόμενων οργάνων, τα οποία κατά τον νόμο αποτελούν καθολικό διάδοχο των εν λόγω οργάνων που υπεισέρχονται στα δικαιώματα και υποχρεώσεις τους.

Άρθρο 2: Έγγραφα της σύμβασης και τεύχη

2.1. Τα έγγραφα της σύμβασης κατά την έννοια της περιπτ. 14 της παρ. 1 του άρθρου 2 του ν. 4412/2016, για τον παρόντα ηλεκτρονικό διαγωνισμό, είναι τα ακόλουθα:

- α) η παρούσα διακήρυξη,
- β) το Ευρωπαϊκό Ενιαίο Έγγραφο Σύμβασης (ΕΕΕΣ)^{vii}
- γ) το έντυπο οικονομικής προσφοράς, όπως παράγεται από την ειδική ηλεκτρονική φόρμα του υποσυστήματος,
- δ) ο προϋπολογισμός δημοπράτησης,
- ε) το τιμολόγιο δημοπράτησης,
- στ) η ειδική συγγραφή υποχρεώσεων,
- ζ) η τεχνική συγγραφή υποχρεώσεων
- η) η αντιστοίχιση άρθρων - ΕΤΕΠ,
- θ) το υπόδειγμα^{viii}
- ι) το τεύχος τεχνικής περιγραφής,
- ια) η τεχνική μελέτη,
- ιβ) τυχόν συμπληρωματικές πληροφορίες και διευκρινίσεις που θα παρασχεθούν από την αναθέτουσα αρχή επί όλων των ανωτέρω
- ιγ)^{ix}

2.2 Προσφέρεται ελεύθερη, πλήρης, άμεση και δωρεάν ηλεκτρονική πρόσβαση στα έγγραφα της σύμβασης στον ειδικό, δημόσια προσβάσιμο, χώρο "ηλεκτρονικοί διαγωνισμοί" της πύλης www.promitheus.gov.gr. Στην ιστοσελίδα της αναθέτουσας αρχής www.larissa-dimos.gr αναρτάται σχετική ενημέρωση με αναφορά στον συστημικό αριθμό διαγωνισμού και διασύνδεση στον ανωτέρω ψηφιακό χώρο του «ΕΣΗΔΗΣ - ΔΗΜΟΣΙΑ ΕΡΓΑ».

Κάθε είδους επικοινωνία και ανταλλαγή πληροφοριών πραγματοποιείται μέσω της διαδικτυακής πύλης www.promitheus.gov.gr του «ΟΠΣ- Ε.Σ.Η.ΔΗ.Σ.».

.....^{xi xiii}

2.3 Εφόσον έχουν ζητηθεί εγκαίρως, ήτοι έως την/...../2024^{xiii} η αναθέτουσα αρχή παρέχει σε όλους τους προσφέροντες που συμμετέχουν στη διαδικασία σύναψης σύμβασης συμπληρωματικές πληροφορίες σχετικά με τα έγγραφα της σύμβασης, το αργότερο στις/...../24^{xiv}

Απαντήσεις σε τυχόν διευκρινίσεις που ζητηθούν, αναρτώνται στον δημόσια προσβάσιμο ηλεκτρονικό χώρο του διαγωνισμού στην προαναφερόμενη πύλη www.promitheus.gov.gr του ΕΣΗΔΗΣ- ΔΗΜΟΣΙΑ ΕΡΓΑ μαζί με τα υπόλοιπα έγγραφα της σύμβασης προς ενημέρωση των ενδιαφερόμενων οικονομικών φορέων, οι οποίοι είναι υποχρεωμένοι να ενημερώνονται με δική τους ευθύνη μέσα από τον υπόψη ηλεκτρονικό χώρο.

Η αναθέτουσα αρχή παρατείνει την προθεσμία παραλαβής των προσφορών, ούτως ώστε όλοι οι ενδιαφερόμενοι οικονομικοί φορείς να μπορούν να λάβουν γνώση όλων των αναγκαίων πληροφοριών για την κατάρτιση των προσφορών στις ακόλουθες περιπτώσεις:

α) όταν, για οποιονδήποτε λόγο, πρόσθετες πληροφορίες, αν και ζητήθηκαν από τον οικονομικό φορέα έγκαιρα, δεν έχουν παρασχεθεί το αργότερο τέσσερις (4) ημέρες πριν από την προθεσμία που ορίζεται για την παραλαβή των προσφορών,

β) όταν τα έγγραφα της σύμβασης υφίστανται σημαντικές αλλαγές.

Η διάρκεια της παράτασης θα είναι ανάλογη με τη σπουδαιότητα των πληροφοριών που ζητήθηκαν ή των αλλαγών.

Όταν οι πρόσθετες πληροφορίες δεν έχουν ζητηθεί έγκαιρα ή δεν έχουν σημασία για την προετοιμασία κατάλληλων προσφορών, η παράταση της προθεσμίας εναπόκειται στη διακριτική ευχέρεια της αναθέτουσας αρχής.

2.4 Τροποποίηση των όρων της διαγωνιστικής διαδικασίας (πχ αλλαγή/μετάθεση της καταληκτικής ημερομηνίας υποβολής προσφορών, καθώς και σημαντικές αλλαγές των εγγράφων της σύμβασης, σύμφωνα με την προηγούμενη παράγραφο), δημοσιεύονται στο ΚΗΜΔΗΣ^{xv}.

Άρθρο 2 Α Αρχές εφαρμοζόμενες στη διαδικασία σύναψης

Οι οικονομικοί φορείς δεσμεύονται ότι:

α) τηρούν και θα εξακολουθήσουν να τηρούν κατά την εκτέλεση της σύμβασης, εφόσον επιλεγούν, τις υποχρεώσεις τους που απορρέουν από τις διατάξεις της περιβαλλοντικής, κοινωνικοασφαλιστικής και εργατικής νομοθεσίας, που έχουν θεσπιστεί με το δίκαιο της Ένωσης, το εθνικό δίκαιο, συλλογικές συμβάσεις ή διεθνείς διατάξεις περιβαλλοντικού, κοινωνικού και εργατικού δικαίου, οι οποίες απαριθμούνται στο Παράρτημα Χ του Προσαρτήματος Α του ν. 4412/2016. Η τήρηση των εν λόγω υποχρεώσεων ελέγχεται και βεβαιώνεται από τα όργανα που επιβλέπουν την εκτέλεση των

δημοσίων συμβάσεων και τις αρμόδιες δημόσιες αρχές και υπηρεσίες που ενεργούν εντός των ορίων της ευθύνης και της αρμοδιότητάς τους^{xxi}.

β) δεν θα ενεργήσουν αθέμιτα, παράνομα ή καταχρηστικά καθ' όλη τη διάρκεια της διαδικασίας ανάθεσης, αλλά και κατά το στάδιο εκτέλεσης της σύμβασης, εφόσον επιλεγούν και

γ) λαμβάνουν τα κατάλληλα μέτρα για να διαφυλάξουν την εμπιστευτικότητα των πληροφοριών που έχουν χαρακτηριστεί ως τέτοιες από την αναθέτουσα αρχή.

Άρθρο 3: Ηλεκτρονική υποβολή φακέλου προσφοράς

3.1. Οι προσφορές υποβάλλονται από τους ενδιαφερομένους ηλεκτρονικά, μέσω της διαδικτυακής πύλης www.promitheus.gov.gr του ΟΠΣ ΕΣΗΔΗΣ, μέχρι την καταληκτική ημερομηνία και ώρα που ορίζεται στο άρθρο 18 της παρούσας διακήρυξης, σε ηλεκτρονικό φάκελο του υποσυστήματος «ΕΣΗΔΗΣ- ΔΗΜΟΣΙΑ ΕΡΓΑ» και υπογράφονται, τουλάχιστον, με προηγμένη ηλεκτρονική υπογραφή, η οποία υποστηρίζεται από αναγνωρισμένο (εγκεκριμένο) πιστοποιητικό, σύμφωνα με την παρ. 2 του άρθρου 37 του ν. 4412/2016.^{xxvii}

Για τη συμμετοχή στην παρούσα διαδικασία οι ενδιαφερόμενοι οικονομικοί φορείς ακολουθούν τη διαδικασία εγγραφής του άρθρου 5 παρ. 1.2 έως 1.4 της Κοινής Υπουργικής Απόφασης «Ρυθμίσεις τεχνικών ζητημάτων που αφορούν στην ανάθεση των Δημοσίων Συμβάσεων έργων, μελετών, και παροχής τεχνικών και λοιπών συναφών επιστημονικών υπηρεσιών με χρήση των επιμέρους εργαλείων και διαδικασιών του Εθνικού Συστήματος Ηλεκτρονικών Δημοσίων Συμβάσεων (Ε.Σ.Η.ΔΗ.Σ.) (εφεξής «ΚΥΑ ΕΣΗΔΗΣ-ΕΡΓΑ»).

Η ένωση οικονομικών φορέων υποβάλλει κοινή προσφορά, η οποία υποχρεωτικά υπογράφεται, σύμφωνα με τα ανωτέρω, είτε από όλους τους οικονομικούς φορείς που αποτελούν την ένωση, είτε από εκπρόσωπό τους, νομίμως εξουσιοδοτημένο. Στην προσφορά, προσδιορίζεται η έκταση και το είδος της συμμετοχής του κάθε μέλους της ένωσης, συμπεριλαμβανομένης της κατανομής αμοιβής μεταξύ τους, καθώς και ο εκπρόσωπος/συντονιστής αυτής. Η εν λόγω δήλωση περιλαμβάνεται είτε στο ΕΕΕΣ (Μέρος ΙΙ. Ενότητα Α) είτε στη συνοδευτική υπεύθυνη δήλωση που δύναται να υποβάλλουν τα μέλη της ένωσης.

3.2 Στον ηλεκτρονικό φάκελο προσφοράς περιέχονται:

- (α) ένας (υπο)φάκελος με την ένδειξη «Δικαιολογητικά Συμμετοχής».
- (β) ένας (υπο)φάκελος με την ένδειξη «Οικονομική Προσφορά».

3.3 Από τον προσφέροντα σημαίνονται, με χρήση του σχετικού πεδίου του υποσυστήματος, κατά την σύνταξη της προσφοράς, τα στοιχεία εκείνα που έχουν εμπιστευτικό χαρακτήρα, σύμφωνα με τα οριζόμενα στο άρθρο 21 του ν. 4412/2016.

Στην περίπτωση αυτή, ο προσφέρων υποβάλει στον οικείο (υπο)φάκελο σχετική αιτιολόγηση με τη μορφή ψηφιακά υπογεγραμμένου αρχείου pdf, αναφέροντας ρητά όλες τις σχετικές διατάξεις νόμου ή διοικητικές πράξεις που επιβάλλουν την εμπιστευτικότητα της συγκεκριμένης πληροφορίας, ως συνημμένο της ηλεκτρονικής του προσφοράς. Δεν χαρακτηρίζονται ως εμπιστευτικές πληροφορίες σχετικά με τις τιμές μονάδος, τις προσφερόμενες ποσότητες και την οικονομική προσφορά.

3.4 Στην περίπτωση της υποβολής στοιχείων με χρήση μορφότυπου φακέλου συμπιεσμένων ηλεκτρονικών αρχείων (π.χ. ηλεκτρονικό αρχείο με μορφή ZIP), εκείνα τα οποία επιθυμεί ο προσφέρων να χαρακτηρίσει ως εμπιστευτικά, σύμφωνα με τα ανωτέρω αναφερόμενα, θα πρέπει να τα υποβάλλει ως χωριστά ηλεκτρονικά αρχεία με μορφή Portable Document Format (PDF) ή ως χωριστό ηλεκτρονικό αρχείο μορφότυπου φακέλου συμπιεσμένων ηλεκτρονικών αρχείων που να περιλαμβάνει αυτά.

3.5 Ο χρήστης - οικονομικός φορέας υποβάλλει τους ανωτέρω (υπο)φακέλους μέσω του υποσυστήματος, όπως περιγράφεται κατωτέρω:

α) Τα στοιχεία και δικαιολογητικά που περιλαμβάνονται στον (υπο)φάκελο με την ένδειξη «Δικαιολογητικά Συμμετοχής» είναι τα οριζόμενα στο άρθρο 24.2 της παρούσας, υποβάλλονται από τον οικονομικό φορέα ηλεκτρονικά σε μορφή αρχείου Portable Document Format (PDF) και γίνονται αποδεκτά, ανά περίπτωση, σύμφωνα με την παρ. β του άρθρου 4.2.της παρούσας.

β) Το αργότερο πριν από την ημερομηνία και ώρα αποσφράγισης των προσφορών που ορίζεται στο άρθρο 18 της παρούσας, προσκομίζονται στην Αναθέτουσα Αρχή^{xviii}, με ευθύνη του οικονομικού φορέα οι πρωτότυπες εγγυήσεις συμμετοχής, πλην των εγγυήσεων που εκδίδονται ηλεκτρονικά, άλλως η προσφορά απορρίπτεται ως απαράδεκτη.^{xix}

Οι ανωτέρω πρωτότυπες εγγυητικές επιστολές συμμετοχής προσκομίζονται σε κλειστό φάκελο, στον οποίο αναγράφεται τουλάχιστον ο αποστολέας, τα στοιχεία του παρόντος διαγωνισμού και ως παραλήπτης η Επιτροπή Διαγωνισμού.

Η προσκόμιση των πρωτότυπων εγγυήσεων συμμετοχής πραγματοποιείται είτε με κατάθεση του ως άνω φακέλου στην υπηρεσία πρωτοκόλλου της αναθέτουσας αρχής είτε με την αποστολή του ταχυδρομικώς, επί αποδείξει. Το βάρος απόδειξης της έγκαιρης προσκόμισης φέρει ο οικονομικός φορέας. Το εμπρόθεσμο αποδεικνύεται με τον αριθμό πρωτοκόλλου είτε με την επίκληση του σχετικού αποδεικτικού αποστολής, ανά περίπτωση.

Στην περίπτωση που επιλεγεί η αποστολή του φακέλου της εγγύησης συμμετοχής ταχυδρομικώς, ο οικονομικός φορέας αναρτά, εφόσον δεν διαθέτει αριθμό έγκαιρης εισαγωγής του φακέλου του στο πρωτόκολλο της αναθέτουσας αρχής, το αργότερο έως την ημερομηνία και ώρα αποσφράγισης των προσφορών, μέσω της λειτουργίας «επικοινωνία», τα σχετικά αποδεικτικά στοιχεία προσκόμισης (αποδεικτικό κατάθεσης σε υπηρεσίες ταχυδρομείου - ταχυμεταφορών), προκειμένου να ενημερώσει την αναθέτουσα αρχή περί της τήρησης της υποχρέωσής του σχετικά με την (εμπρόθεσμη) προσκόμιση της εγγύησης συμμετοχής του στον παρόντα διαγωνισμό.

γ) Οι προσφέροντες συντάσσουν την οικονομική τους προσφορά, συμπληρώνοντας την αντίστοιχη ειδική ηλεκτρονική φόρμα του υποσυστήματος.

δ) Οι προσφέροντες δύνανται να προβαίνουν, μέσω των λειτουργιών του υποσυστήματος, σε εκτύπωση ελέγχου ομαλότητας των επιμέρους ποσοστών έκπτωσης, ανά ομάδα εργασιών, στην περίπτωση υποβολής προσφοράς με επιμέρους ποσοστά έκπτωσης, κατ' εφαρμογή της παρ. 2α του άρθρου 95 του ν.4412/2016.^{xx}

ε) Στη συνέχεια, οι προσφέροντες παράγουν από το υποσύστημα τα ηλεκτρονικά αρχεία [«εκτυπώσεις» των Δικαιολογητικών Συμμετοχής και της Οικονομικής Προσφοράς τους σε μορφή αρχείου Portable Document Format (PDF)]. Τα αρχεία αυτά γίνονται αποδεκτά, εφόσον φέρουν, τουλάχιστον προηγμένη ηλεκτρονική υπογραφή, η οποία υποστηρίζεται από αναγνωρισμένο (εγκεκριμένο) πιστοποιητικό και επισυνάπτονται στους αντίστοιχους (υπο)φακέλους της προσφοράς. Κατά τη συστημική υποβολή της προσφοράς το υποσύστημα πραγματοποιεί αυτοματοποιημένους ελέγχους επιβεβαίωσης της ηλεκτρονικής προσφοράς σε σχέση με τα παραχθέντα ηλεκτρονικά αρχεία (Δικαιολογητικά Συμμετοχής και Οικονομική Προσφορά) και εφόσον οι έλεγχοι αυτοί αποβούν επιτυχείς η προσφορά υποβάλλεται στο υποσύστημα. Διαφορετικά, η προσφορά δεν υποβάλλεται και το υποσύστημα ενημερώνει τους προσφέροντες με σχετικό μήνυμα σφάλματος στη διεπαφή του χρήστη των προσφερόντων, προκειμένου οι τελευταίοι να προβούν στις σχετικές ενέργειες διόρθωσης.

στ) Εφόσον οι οικονομικοί όροι δεν έχουν αποτυπωθεί στο σύνολό τους στις ειδικές ηλεκτρονικές φόρμες του υποσυστήματος, οι προσφέροντες επισυνάπτουν τα σχετικά ηλεκτρονικά αρχεία, σύμφωνα με τα ανωτέρω, στην περίπτωση ε.^{xxi}

ζ) Από το υποσύστημα εκδίδεται ηλεκτρονική απόδειξη υποβολής προσφοράς, η οποία αποστέλλεται στον οικονομικό φορέα με μήνυμα ηλεκτρονικού ταχυδρομείου.

Στις περιπτώσεις που με την προσφορά υποβάλλονται δημόσια ή/και ιδιωτικά έγγραφα, είτε έχουν παραχθεί από τον ίδιο τον προσφέροντα είτε από τρίτους, αυτά γίνονται αποδεκτά, ανά περίπτωση, σύμφωνα με την παρ. β του άρθρου 4.2. της παρούσας^{xxii}

η) Έως την ημέρα και ώρα αποσφράγισης των προσφορών προσκομίζονται, με ευθύνη του οικονομικού φορέα, στην αναθέτουσα αρχή, σε έντυπη μορφή και σε κλειστό φάκελο, στον οποίο αναγράφεται ο αποστολέας και ως παραλήπτης η Επιτροπή Διαγωνισμού του παρόντος διαγωνισμού, τυχόν στοιχεία της ηλεκτρονικής προσφοράς του, ήτοι των υποφακέλων «Δικαιολογητικά Συμμετοχής» και «Οικονομική Προσφορά», τα οποία απαιτείται να προσκομισθούν σε πρωτότυπα ή ακριβή αντίγραφα^{xxiii}.

Τέτοια στοιχεία και δικαιολογητικά ενδεικτικά είναι :

i) η πρωτότυπη εγγυητική επιστολή συμμετοχής, πλην των περιπτώσεων που αυτή εκδίδεται ηλεκτρονικά, άλλως η προσφορά απορρίπτεται ως απαράδεκτη, σύμφωνα με τα ειδικότερα οριζόμενα στο άρθρο 4.1. γ) της παρούσας,

ii) αυτά που δεν υπάγονται στις διατάξεις του άρθρου 11 παρ. 2 του ν. 2690/1999, (ενδεικτικά συμβολαιογραφικές ένορκες βεβαιώσεις ή λοιπά συμβολαιογραφικά έγγραφα),

iii) ιδιωτικά έγγραφα τα οποία δεν έχουν επικυρωθεί από δικηγόρο ή δεν φέρουν θεώρηση από υπηρεσίες και φορείς της περίπτωσης α της παρ. 2 του άρθρου 11 του ν. 2690/1999 ή δεν συνοδεύονται από υπεύθυνη δήλωση για την ακρίβειά τους, καθώς και

iv) αλλοδαπά δημόσια έντυπα έγγραφα που φέρουν την επισημείωση της Χάγης (Apostille), ή προξενική θεώρηση και δεν έχουν επικυρωθεί από δικηγόρο.

Σε περίπτωση μη υποβολής ενός ή περισσότερων από τα ως άνω στοιχεία και δικαιολογητικά που υποβάλλονται σε έντυπη μορφή, πλην της πρωτότυπης εγγύησης συμμετοχής, δύναται να συμπληρώνονται και να υποβάλλονται σύμφωνα με το άρθρο 102 του ν. 4412/2016.

3.6 Απόσυρση προσφοράς

Οι προσφέροντες δύνανται να ζητήσουν την απόσυρση υποβληθείσας προσφοράς, πριν την καταληκτική ημερομηνία υποβολής των προσφορών, με έγγραφο αίτημα τους προς την αναθέτουσα αρχή, σε μορφή ηλεκτρονικού αρχείου Portable Document Format (PDF)^{xxiv} που υποβάλλεται σύμφωνα με τις περ. ii) ή iv) της παρ. β του άρθρου 4.2. της παρούσας^{xxv} μέσω της λειτουργικότητας «Επικοινωνία» του υποσυστήματος. Πιστοποιημένος χρήστης της αναθέτουσας αρχής, χωρίς να απαιτείται απόφαση της τελευταίας, προβαίνει στην απόρριψη της σχετικής ηλεκτρονικής προσφοράς στο υποσύστημα πριν την καταληκτική ημερομηνία υποβολής της προσφοράς. Κατόπιν, ο οικονομικός φορέας δύναται να υποβάλει εκ νέου προσφορά μέσω του υποσυστήματος έως την καταληκτική ημερομηνία υποβολής των προσφορών.

Άρθρο 4: Διαδικασία ηλεκτρονικής αποσφράγισης και αξιολόγησης των προσφορών/ Κατακύρωση/ Σύναψη σύμβασης/ Προδικαστικές προσφυγές/Προσωρινή δικαστική προστασία

4.1 Ηλεκτρονική Αποσφράγιση/ Αξιολόγηση/ Έγκριση πρακτικού

α) Μετά την καταληκτική ημερομηνία υποβολής προσφορών, όπως ορίζεται στο άρθρο 18 της

παρούσας, και πριν από την ηλεκτρονική αποσφράγιση, πιστοποιημένος χρήστης της Αναθέτουσας Αρχής μεταβιβάζει την αρμοδιότητα διαχείρισης του ηλεκτρονικού διαγωνισμού σε πιστοποιημένο χρήστη της Επιτροπής Διαγωνισμού.

β) Η αναθέτουσα αρχή διαβιβάζει στον Πρόεδρο της Επιτροπής Διαγωνισμού τους κλειστούς φακέλους με τις πρωτότυπες εγγυήσεις συμμετοχής, που έχουν προσκομιστεί, πριν από την ημερομηνία και ώρα αποσφράγισης των προσφορών που ορίζεται, ομοίως, στο άρθρο 18 της παρούσας.

Η Επιτροπή Διαγωνισμού^{xxxvi}, κατά την ημερομηνία και ώρα που ορίζεται στο άρθρο 18, προβαίνει σε ηλεκτρονική αποσφράγιση του υποφακέλου «Δικαιολογητικά Συμμετοχής» και του υποφακέλου «Οικονομική Προσφορά», χωρίς να παρέχει στους προσφέροντες πρόσβαση στα υποβληθέντα δικαιολογητικά συμμετοχής ή στις υποβληθείσες οικονομικές προσφορές.

γ) Μετά την ως άνω αποσφράγιση, και πριν από την έκδοση οποιασδήποτε απόφασης σχετικά με την αξιολόγηση των προσφορών της παρούσας, η Επιτροπή Διαγωνισμού, προβαίνει στις ακόλουθες ενέργειες^{xxxvii}:

(i) αναρτά στον ηλεκτρονικό χώρο «Συνημμένα Ηλεκτρονικού Διαγωνισμού», τον σχετικό κατάλογο προσφερόντων, όπως αυτός παράγεται από το υποσύστημα, με δικαίωμα πρόσβασης μόνον στους προσφέροντες,

ii) ελέγχει εάν προσκομίστηκαν οι απαιτούμενες πρωτότυπες εγγυητικές επιστολές συμμετοχής σύμφωνα με την παρ. 3.5 περ. β του άρθρου 3 της παρούσας. Η προσφορά οικονομικού φορέα που παρέλειψε είτε να προσκομίσει την απαιτούμενη πρωτότυπη εγγύηση συμμετοχής, σε περίπτωση υποβολής έγχαρτης εγγύησης συμμετοχής, είτε να υποβάλει την απαιτούμενη εγγύηση ηλεκτρονικής έκδοσης στον οικείο ηλεκτρονικό (υπό)-φάκελο μέχρι την καταληκτική ημερομηνία υποβολής των προσφορών, απορρίπτεται ως απαράδεκτη, μετά από γνώμη της Επιτροπής Διαγωνισμού, η οποία συντάσσει πρακτικό, στο οποίο περιλαμβάνονται τα αποτελέσματα του ανωτέρω ελέγχου και υποβάλλει στην αναθέτουσα αρχή το σχετικό ηλεκτρονικό αρχείο, ως “εσωτερικό”, μέσω της λειτουργίας “επικοινωνία” του υποσυστήματος, προς έγκριση για τη λήψη απόφασης απόρριψης της προσφοράς, σύμφωνα με την παρ. 1 του άρθρου 72 του ν. 4412/2016.

Μετά την έκδοση της απόφασης έγκρισης του ανωτέρω πρακτικού για την απόρριψη της προσφοράς, η αναθέτουσα αρχή κοινοποιεί την απόφαση σε όλους τους προσφέροντες.

Η απόφαση απόρριψης της προσφοράς εκδίδεται πριν από την έκδοση οποιασδήποτε άλλης απόφασης σχετικά με την αξιολόγηση των προσφορών της παρούσας διαδικασίας.^{xxxviii}

iii) Στη συνέχεια διαβιβάζει τον σχετικό κατάλογο προσφερόντων, κατά σειρά μειοδοσίας, στην αναθέτουσα αρχή και στους προσφέροντες, προκειμένου να λάβουν γνώση και αναρτά στον ηλεκτρονικό χώρο «Συνημμένα Ηλεκτρονικού Διαγωνισμού», τον ως άνω κατάλογο, με δικαίωμα πρόσβασης μόνο στους προσφέροντες.

δ) Ακολούθως, η Επιτροπή Διαγωνισμού προβαίνει, κατά σειρά μειοδοσίας, σε έλεγχο της ολόγραφης και αριθμητικής αναγραφής των επιμέρους ποσοστών έκπτωσης και της ομαλής μεταξύ τους σχέσης, βάσει της παραγωγής σχετικού ψηφιακού αρχείου, μέσα από το υποσύστημα.

Για την εφαρμογή του ελέγχου ομαλότητας, χρησιμοποιείται από την Επιτροπή Διαγωνισμού η μέση έκπτωση προσφοράς (Εμ), σύμφωνα με τα οριζόμενα στα άρθρα 95 και 98 του ν. 4412/2016

ε) Όλες οι οικονομικές προσφορές, μετά τις τυχόν αναγκαίες διορθώσεις, καταχωρίζονται, κατά τη σειρά μειοδοσίας, στο πρακτικό της επιτροπής.

στ) Στη συνέχεια, η Επιτροπή Διαγωνισμού, την ίδια ημέρα, ελέγχει τα δικαιολογητικά συμμετοχής του άρθρου 24.2 της παρούσας, κατά τη σειρά της μειοδοσίας, αρχίζοντας από τον πρώτο μειοδότη.

Αν η ολοκλήρωση του ελέγχου αυτού δεν είναι δυνατή την ίδια μέρα, λόγω του μεγάλου αριθμού των προσφορών, ελέγχονται τουλάχιστον οι δέκα (10) πρώτες κατά σειρά μειοδοσίας. Στην περίπτωση αυτή η διαδικασία συνεχίζεται τις επόμενες εργάσιμες ημέρες^{xxxix}.

ζ) Η Επιτροπή Διαγωνισμού, παράλληλα με τις ως άνω ενέργειες, επικοινωνεί με τους εκδότες που αναγράφονται στις υποβληθείσες εγγυητικές επιστολές, προκειμένου να διαπιστώσει την εγκυρότητά τους.^{xxx} Αν διαπιστωθεί πλαστότητα εγγυητικής επιστολής, ο υποψήφιος αποκλείεται από τον διαγωνισμό, υποβάλλεται μηνυτήρια αναφορά στον αρμόδιο εισαγγελέα.

η) Η περιγραφόμενη διαδικασία καταχωρείται στο πρακτικό της Επιτροπής Διαγωνισμού ή σε παράρτημά του, που υπογράφεται από τον Πρόεδρο και τα μέλη της.

Ως ασυνήθιστα χαμηλές προσφορές, τεκμαίρονται οικονομικές προσφορές που εμφανίζουν απόκλιση μεγαλύτερη των δέκα (10) ποσοστιαίων μονάδων από τον μέσο όρο του συνόλου των εκππτώσεων των παραδεκτών προσφορών που υποβλήθηκαν.

Η αναθέτουσα αρχή δύναται να κρίνει ότι συνιστούν ασυνήθιστα χαμηλές προσφορές και προσφορές με μικρότερη ή καθόλου απόκλιση από το ως άνω όριο.^{xxxi}

Στις παραπάνω περιπτώσεις, η αναθέτουσα αρχή απαιτεί από τους οικονομικούς φορείς να εξηγήσουν την τιμή ή το κόστος που προτείνουν στην προσφορά τους, εντός αποκλειστικής προθεσμίας είκοσι (20) ημερών από την κοινοποίηση της σχετικής πρόσκλησης, η οποία αποστέλλεται μέσω της λειτουργίας «Επικοινωνία» του υποσυστήματος.

Αν οικονομικός φορέας δεν ανταποκριθεί στη σχετική πρόσκληση της αναθέτουσας αρχής εντός της άνω προθεσμίας και δεν υποβάλλει εξηγήσεις, η προσφορά του απορρίπτεται ως μη κανονική και καταπίπτει υπέρ της αναθέτουσας αρχής η εγγυητική επιστολή συμμετοχής. Αν οι εξηγήσεις δεν γίνουν αποδεκτές, η προσφορά απορρίπτεται, ωστόσο δεν καταπίπτει η εγγυητική επιστολή συμμετοχής.

Οι παρεχόμενες εξηγήσεις του οικονομικού φορέα, οι οποίες υποβάλλονται, ομοίως, μέσω της λειτουργίας «Επικοινωνία», ιδίως ως προς τον προσδιορισμό οικονομικών μεγεθών, με τις οποίες ο προσφέρων διαμόρφωσε την προσφορά του, αποτελούν δεσμευτικές συμφωνίες και τμήμα της σύμβασης ανάθεσης που δεν μπορούν να μεταβληθούν καθ' όλη τη διάρκεια εκτέλεσης της σύμβασης.

Κατά τα λοιπά εφαρμόζονται τα αναλυτικά αναφερόμενα στα άρθρα 88 και 89 του ν. 4412/2016

Η Επιτροπή Διαγωνισμού ολοκληρώνει τη σύνταξη του σχετικού πρακτικού με το αποτέλεσμα της διαδικασίας, με το οποίο εισηγείται την ανάθεση της σύμβασης στον μειοδότη (ή τη ματαίωση της διαδικασίας), και υποβάλλει στην αναθέτουσα αρχή το σχετικό ηλεκτρονικό αρχείο, ως "εσωτερικό", προς έγκριση, μεταβιβάζοντας παράλληλα ξανά την αρμοδιότητα διαχείρισης του ηλεκτρονικού διαγωνισμού στον αρμόδιο πιστοποιημένο χρήστη της αναθέτουσας αρχής.

Η αποδοχή ή απόρριψη των εξηγήσεων των οικονομικών φορέων, κατόπιν γνώμης της Επιτροπής Διαγωνισμού^{xxxii}, η οποία περιλαμβάνεται στο ως άνω πρακτικό, ενσωματώνεται στην απόφαση της επόμενης περίπτωσης (θ). Για την εξέταση των εξηγήσεων δύναται να συγκροτούνται και έκτακτες επιτροπές ή ομάδες εργασίας, κατά τα οριζόμενα στην παρ. 3 του άρθρου 221 ν. 4412/2016.

θ) Στη συνέχεια, η αναθέτουσα αρχή κοινοποιεί την απόφαση έγκρισης του πρακτικού σε όλους τους προσφέροντες, εκτός από εκείνους, οποίοι αποκλείστηκαν οριστικά, λόγω μη υποβολής ή προσκόμισης της πρωτότυπης εγγύησης συμμετοχής, σύμφωνα με την περίπτωση (γ) της παρούσας παραγράφου 4.1 και παρέχει πρόσβαση στα υποβληθέντα δικαιολογητικά συμμετοχής και στις οικονομικές προσφορές των λοιπών προσφερόντων. Κατά της απόφασης αυτής χωρεί προδικαστική προσφυγή, κατά τα οριζόμενα στην παράγραφο 4.3 της παρούσης.

ι) Επισημαίνεται, τέλος, ότι, σε περίπτωση που οι προσφορές έχουν την ίδια ακριβώς τιμή (ισότιμες), η αναθέτουσα αρχή επιλέγει τον (προσωρινό) ανάδοχο με κλήρωση μεταξύ των οικονομικών φορέων που υπέβαλαν ισότιμες προσφορές. Η κλήρωση γίνεται ενώπιον της Επιτροπής Διαγωνισμού και παρουσία των οικονομικών φορέων που υπέβαλαν τις ισότιμες προσφορές, σε ημέρα και ώρα που θα τους γνωστοποιηθεί μέσω της λειτουργικότητας “επικοινωνία” του υποσυστήματος. Τα αποτελέσματα της ως άνω κλήρωσης ενσωματώνονται, ομοίως, στην απόφαση της προηγούμενης περίπτωσης (θ).

4.2 Πρόσκληση υποβολής δικαιολογητικών προσωρινού αναδόχου/ Κατακύρωση/ Πρόσκληση για υπογραφή σύμβασης

α) Μετά από την αξιολόγηση των προσφορών, η αναθέτουσα αρχή προσκαλεί, στο πλαίσιο της παρούσας ηλεκτρονικής διαδικασίας σύναψης σύμβασης και μέσω της λειτουργικότητας της «Επικοινωνίας», τον προσωρινό ανάδοχο να υποβάλει εντός προθεσμίας δέκα (10) ημερών^{xxxiii} από την κοινοποίηση της σχετικής έγγραφης ειδοποίησης σε αυτόν τα προβλεπόμενα, στο άρθρο 23 της παρούσας, αποδεικτικά μέσα (δικαιολογητικά προσωρινού αναδόχου) και τα αποδεικτικά έγγραφα νομιμοποίησης.^{xxxiv} Ο προσωρινός ανάδοχος δύναται να υποβάλει, εντός της ως άνω προθεσμίας, αίτημα, προς την αναθέτουσα αρχή, για παράτασή της, συνοδευόμενο από αποδεικτικά έγγραφα περί αίτησης χορήγησης δικαιολογητικών προσωρινού αναδόχου. Στην περίπτωση αυτή η αναθέτουσα αρχή παρατείνει την προθεσμία υποβολής αυτών, για όσο χρόνο απαιτηθεί για τη χορήγησή τους από τις αρμόδιες δημόσιες αρχές.

β) Τα δικαιολογητικά του προσωρινού αναδόχου υποβάλλονται από τον οικονομικό φορέα ηλεκτρονικά, μέσω της λειτουργικότητας της «Επικοινωνίας» στην αναθέτουσα αρχή, δεν απαιτείται να προσκομισθούν και σε έντυπη μορφή και γίνονται αποδεκτά, ανά περίπτωση, εφόσον υποβάλλονται, σύμφωνα με τα προβλεπόμενα στις διατάξεις:

i) είτε των άρθρων 13, 14 και 28 του ν. 4727/2020 περί ηλεκτρονικών δημοσίων εγγράφων που φέρουν ηλεκτρονική υπογραφή ή σφραγίδα, και, εφόσον πρόκειται για αλλοδαπά δημόσια ηλεκτρονικά έγγραφα, εάν φέρουν επισημείωση e-Apostille

ii) είτε των άρθρων 15 και 27^{xxxv} του ν. 4727/2020 περί ηλεκτρονικών ιδιωτικών εγγράφων που φέρουν ηλεκτρονική υπογραφή ή σφραγίδα

iii) είτε του άρθρου 11 του ν. 2690/1999, όπως ισχύει περί βεβαίωσης του γνησίου της υπογραφής-επικύρωσης των αντιγράφων

iv) είτε της παρ. 2 του άρθρου 37^{xxxvi} του ν. 4412/2016, περί χρήσης ηλεκτρονικών υπογραφών σε ηλεκτρονικές διαδικασίες δημοσίων συμβάσεων,

v) είτε της παρ. 13 του άρθρου 80 του ν.4412/2016, περί συνυποβολής υπεύθυνης δήλωσης στην περίπτωση απλής φωτοτυπίας ιδιωτικών εγγράφων^{xxxvii}.

Επιπλέον δεν προσκομίζονται σε έντυπη μορφή τα ΦΕΚ και ενημερωτικά και τεχνικά φυλλάδια και άλλα έντυπα, εταιρικά ή μη, με ειδικό τεχνικό περιεχόμενο, δηλαδή έντυπα με αμιγώς τεχνικά χαρακτηριστικά, όπως αριθμούς, αποδόσεις σε διεθνείς μονάδες, μαθηματικούς τύπους και σχέδια.

Τα ως άνω στοιχεία και δικαιολογητικά καταχωρίζονται από αυτόν σε μορφή ηλεκτρονικών αρχείων με μορφότυπο PDF.

~~Η Αναθέτουσα Αρχή μπορεί να ορίζει επίσης ότι ο Οικονομικός Φορέας δύναται να καταχωρίζει ηλεκτρονικά αρχεία άλλων μορφότυπων, εφόσον αυτό απαιτείται ή κρίνεται απαραίτητο για την~~

~~καλύτερη αποτύπωση, αξιολόγηση ή αξιοποίηση της πληροφορίας που αυτό περιέχει (ενδεικτικά: χρονοπρογραμματισμός έργου σε μορφότυπο MPP/MPX, υπολογιστικά φύλλα σε μορφότυπο XLS/XLSX, βίντεο σε μορφότυπο MPG/AVI/MP4 κ.α.)^{xxxxiii}~~

β.1) Εντός της προθεσμίας υποβολής των δικαιολογητικών κατακύρωσης και το αργότερο έως την τρίτη εργάσιμη ημέρα από την καταληκτική ημερομηνία ηλεκτρονικής υποβολής τους, προσκομίζονται με ευθύνη του οικονομικού φορέα, στην αναθέτουσα αρχή, σε έντυπη μορφή και σε κλειστό φάκελο, στον οποίο αναγράφεται ο αποστολέας, τα στοιχεία του διαγωνισμού και ως παραλήπτης η Επιτροπή, τα στοιχεία και δικαιολογητικά, τα οποία απαιτείται να προσκομισθούν σε έντυπη μορφή (ως πρωτότυπα ή ακριβή αντίγραφα).^{xxxx}

Τέτοια στοιχεία και δικαιολογητικά ενδεικτικά είναι :

- i) αυτά που δεν υπάγονται στις διατάξεις του άρθρου 11 παρ. 2 του ν. 2690/1999, όπως ισχύει, (ενδεικτικά συμβολαιογραφικές ένορκες βεβαιώσεις ή λοιπά συμβολαιογραφικά έγγραφα)
- ii) ιδιωτικά έγγραφα τα οποία δεν έχουν επικυρωθεί από δικηγόρο ή δεν φέρουν θεώρηση από υπηρεσίες και φορείς της περίπτωσης α της παρ. 2 του άρθρου 11 του ν. 2690/1999 ή δεν συνοδεύονται από υπεύθυνη δήλωση για την ακρίβειά τους, καθώς και
- iii) τα έντυπα έγγραφα που φέρουν τη Σφραγίδα της Χάγης (Apostille) ή προξενική θεώρηση και δεν είναι επικυρωμένα από δικηγόρο.

Σημειώνεται ότι στα αλλοδαπά δημόσια έγγραφα και δικαιολογητικά εφαρμόζεται η Συνθήκη της Χάγης της 5ης.10.1961, που κυρώθηκε με το ν. 1497/1984 (Α'188), εφόσον συντάσσονται σε κράτη που έχουν προσχωρήσει στην ως άνω Συνθήκη, άλλως φέρουν προξενική θεώρηση. Απαλλάσσονται από την απαίτηση επικύρωσης (με Apostille ή Προξενική Θεώρηση) αλλοδαπά δημόσια έγγραφα όταν καλύπτονται από διμερείς ή πολυμερείς συμφωνίες που έχει συνάψει η Ελλάδα (ενδεικτικά «Σύμβαση νομικής συνεργασίας μεταξύ Ελλάδας και Κύπρου - 05.03.1984» (κυρωτικός ν.1548/1985, «Σύμβαση περί απαλλαγής από την επικύρωση ορισμένων πράξεων και εγγράφων - 15.09.1977» (κυρωτικός ν.4231/2014)). Επίσης απαλλάσσονται από την απαίτηση επικύρωσης ή παρόμοιας διατύπωσης δημόσια έγγραφα που εκδίδονται από τις αρχές κράτους μέλους που υπάγονται στον Καν ΕΕ 2016/1191 για την απλούστευση των απαιτήσεων για την υποβολή ορισμένων δημοσίων εγγράφων στην ΕΕ, όπως, ενδεικτικά, το λευκό ποινικό μητρώο, υπό τον όρο ότι τα σχετικά με το γεγονός αυτό δημόσια έγγραφα εκδίδονται για πολίτη της Ένωσης από τις αρχές του κράτους μέλους της ιθαγένειάς του. Επίσης, γίνονται υποχρεωτικά αποδεκτά ευκρινή φωτοαντίγραφα εγγράφων που έχουν εκδοθεί από αλλοδαπές αρχές και έχουν επικυρωθεί από δικηγόρο, σύμφωνα με τα προβλεπόμενα στην παρ. 2 περ. β του άρθρου 11 του ν. 2690/1999 "Κώδικας Διοικητικής Διαδικασίας", όπως αντικαταστάθηκε ως άνω με το άρθρο 1 παρ.2 του ν.4250/2014.

γ) Αν δεν υποβληθούν τα παραπάνω δικαιολογητικά ή υπάρχουν ελλείψεις σε αυτά που υποβλήθηκαν ηλεκτρονικά ή σε έντυπη μορφή, εφόσον απαιτείται, σύμφωνα με τα ανωτέρω η αναθέτουσα αρχή καλεί τον προσωρινό ανάδοχο να προσκομίσει τα ελλείποντα δικαιολογητικά ή να συμπληρώσει τα ήδη υποβληθέντα ή να παράσχει διευκρινίσεις, κατά την έννοια του άρθρου 102 ν. 4412/2016, εντός προθεσμίας δέκα (10) ημερών από την κοινοποίηση της σχετικής πρόσκλησης σε αυτόν. Αν ο προσωρινός ανάδοχος υποβάλλει αίτημα προς την αναθέτουσα αρχή για παράταση της ως άνω προθεσμίας, το οποίο συνοδεύεται με αποδεικτικά έγγραφα από τα οποία να αποδεικνύεται ότι έχει αιτηθεί τη χορήγηση των δικαιολογητικών, η αναθέτουσα αρχή παρατείνει την προθεσμία υποβολής των δικαιολογητικών για όσο χρόνο απαιτηθεί για τη χορήγηση των δικαιολογητικών από τις αρμόδιες δημόσιες αρχές.

Το παρόν εφαρμόζεται αναλόγως και στις περιπτώσεις που η αναθέτουσα αρχή τυχόν ζητήσει την προσκόμιση δικαιολογητικών κατά τη διαδικασία αξιολόγησης των προσφορών και πριν από το στάδιο κατακύρωσης, κατ' εφαρμογή της διάταξης του άρθρου 79 παράγραφος 5 εδάφιο α' ν.

4412/2016, τηρουμένων των αρχών της ίσης μεταχείρισης και της διαφάνειας.^{xi}

δ) Αν, κατά τον έλεγχο των υποβληθέντων δικαιολογητικών, διαπιστωθεί ότι:

- i) τα στοιχεία που δηλώθηκαν με το Ευρωπαϊκό Ενιαίο Έγγραφο Σύμβασης (ΕΕΕΣ), είναι εκ προθέσεως απατηλά ή ότι έχουν υποβληθεί πλαστά αποδεικτικά στοιχεία^{xii} ή
- ii) αν δεν υποβληθούν στο προκαθορισμένο χρονικό διάστημα τα απαιτούμενα πρωτότυπα ή αντίγραφα, των παραπάνω δικαιολογητικών, ή
- iii) αν από τα δικαιολογητικά που προσκομίσθηκαν νομίμως και εμπροθέσμως, δεν αποδεικνύονται οι όροι και οι προϋποθέσεις συμμετοχής σύμφωνα με τα άρθρα 21, 22 και 23 της παρούσας,^{xiii}

απορρίπτεται η προσφορά του προσωρινού αναδόχου, καταπίπτει υπέρ της αναθέτουσας αρχής η εγγύηση συμμετοχής του και η κατακύρωση γίνεται στον προσφέροντα που υπέβαλε την αμέσως επόμενη πλέον συμφέρουσα από οικονομική άποψη προσφορά βάσει της τιμής, τηρουμένης της ανωτέρω διαδικασίας.

Σε περίπτωση έγκαιρης και προσηκούσας ενημέρωσης της αναθέτουσας αρχής για μεταβολές στις προϋποθέσεις τις οποίες ο προσωρινός ανάδοχος είχε δηλώσει με το Ευρωπαϊκό Ενιαίο Έγγραφο Σύμβασης (ΕΕΕΣ) ότι πληροί και οι οποίες επίλθαν ή για τις οποίες έλαβε γνώση μέχρι τη σύναψη της σύμβασης (οψιγενείς μεταβολές), δεν καταπίπτει υπέρ της αναθέτουσας αρχής η προσκομισθείσα, σύμφωνα με το άρθρο 15 της παρούσας, εγγύηση συμμετοχής.^{xiiii}

Αν κανένας από τους προσφέροντες δεν υπέβαλε αληθή ή ακριβή δήλωση, ή αν κανένας από τους προσφέροντες δεν προσκομίζει ένα ή περισσότερα από τα απαιτούμενα έγγραφα και δικαιολογητικά, ή αν κανένας από τους προσφέροντες δεν αποδειξει ότι: α) δεν βρίσκεται σε μια από τις καταστάσεις που αναφέρονται στο άρθρο 22.Α και β) πληροί τα σχετικά κριτήρια επιλογής των άρθρων 22.Β έως 22.Ε, όπως αυτά έχουν καθοριστεί στην παρούσα, η διαδικασία σύναψης της σύμβασης ματαιώνεται.

Η διαδικασία ελέγχου των ως άνω δικαιολογητικών ολοκληρώνεται με τη σύναξη πρακτικού από την Επιτροπή Διαγωνισμού, στο οποίο αναγράφεται η τυχόν συμπλήρωση δικαιολογητικών κατά τα οριζόμενα στις παραγράφους (α) και (γ) του παρόντος άρθρου.^{xlv} Η Επιτροπή, στη συνέχεια, το κοινοποιεί, μέσω της «λειτουργικότητας της «Επικοινωνίας», στο αποφαινόμενο όργανο της αναθέτουσας αρχής για τη λήψη απόφασης είτε κατακύρωσης της σύμβασης είτε ματαίωσης της διαδικασίας, ανά περίπτωση.

Τα αποτελέσματα του ελέγχου των δικαιολογητικών του προσωρινού αναδόχου επικυρώνονται με την απόφαση κατακύρωσης του άρθρου 105 ν. 4412/2016,^{xlv} ήτοι με την απόφαση του προηγούμενου εδαφίου, στην οποία αναφέρονται υποχρεωτικά οι προθεσμίες για την αναστολή της σύναψης σύμβασης, σύμφωνα με τα άρθρα 360 έως 372 του ίδιου νόμου.^{xlvi}

Η αναθέτουσα αρχή κοινοποιεί την απόφαση κατακύρωσης, μαζί με αντίγραφο όλων των πρακτικών της διαδικασίας ελέγχου και αξιολόγησης των προσφορών σε όλους τους οικονομικούς φορείς που έλαβαν μέρος στη διαδικασία ανάθεσης, εκτός από τους οριστικώς αποκλεισθέντες και ιδίως όσους αποκλείστηκαν οριστικά δυνάμει της παρ. 1 του άρθρου 72 του ν. 4412/2016 και της αντίστοιχης περ. γ της παραγράφου 4.1 της παρούσας,^{xlvii} μέσω της λειτουργικότητας της «Επικοινωνίας», και επιπλέον αναρτά τα δικαιολογητικά του προσωρινού αναδόχου στον χώρο «Συνημμένα Ηλεκτρονικού Διαγωνισμού».

ε) Η απόφαση κατακύρωσης καθίσταται οριστική, εφόσον συντρέξουν οι ακόλουθες προϋποθέσεις:^{xlviii}

- i. η απόφαση κατακύρωσης έχει κοινοποιηθεί, σύμφωνα με τα ανωτέρω,
- ii. παρέλθει άπρακτη η προθεσμία άσκησης προδικαστικής προσφυγής ή σε περίπτωση

άσκησης, παρέλθει άπρακτη η προθεσμία άσκησης αίτησης αναστολής κατά της απόφασης της ΑΕΠΠ και σε περίπτωση άσκησης αίτησης αναστολής κατά της απόφασης της ΑΕΠΠ, εκδοθεί απόφαση επί της αίτησης, με την επιφύλαξη της χορήγησης προσωρινής διαταγής, σύμφωνα με όσα ορίζονται στο τελευταίο εδάφιο της παρ. 4 του άρθρου 372 του ν. 4412/2016,

- iii. έχει ολοκληρωθεί επιτυχώς ο προσυμβατικός έλεγχος από το Ελεγκτικό Συνέδριο, σύμφωνα με τα άρθρα 324 έως 327 του ν. 4700/2020, εφόσον απαιτείται^{xix}, και
- iv. ο προσωρινός ανάδοχος έχει υποβάλλει, έπειτα από σχετική πρόσκληση της αναθέτουσας αρχής, μέσω της λειτουργικότητας της “Επικοινωνίας” του υποσυστήματος, υπεύθυνη δήλωση, που υπογράφεται σύμφωνα με όσα ορίζονται στο άρθρο 79^A του ν. 4412/2016, στην οποία δηλώνεται ότι, δεν έχουν επέλθει στο πρόσωπό του οψιγενείς μεταβολές, κατά την έννοια του άρθρου 104 του ίδιου νόμου, και μόνον στην περίπτωση του προσυμβατικού ελέγχου ή της άσκησης προδικαστικής προσφυγής κατά της απόφασης κατακύρωσης.

Η υπεύθυνη δήλωση ελέγχεται από την αναθέτουσα αρχή και μνημονεύεται στο συμφωνητικό. Εφόσον δηλωθούν οψιγενείς μεταβολές, η δήλωση ελέγχεται από την Επιτροπή Διαγωνισμού, η οποία εισηγείται προς το αρμόδιο αποφαινόμενο όργανο.

Μετά από την οριστικοποίηση της απόφασης κατακύρωσης, η αναθέτουσα αρχή προσκαλεί τον ανάδοχο, μέσω της λειτουργικότητας της “Επικοινωνίας” του υποσυστήματος, να προσέλθει για την υπογραφή του συμφωνητικού, θέτοντάς του προθεσμία δεκαπέντε (15) ημερών από την κοινοποίηση σχετικής έγγραφης ειδικής πρόσκλησης,ⁱ προσκομίζοντας και την απαιτούμενη εγγυητική επιστολή καλής εκτέλεσης. Η σύμβαση θεωρείται συναφθείσα με την κοινοποίηση της ως άνω ειδικής πρόσκλησης.ⁱⁱ

Πριν από την υπογραφή του συμφωνητικού υποβάλλεται η υπεύθυνη δήλωση της κοινής απόφασης των Υπουργών Ανάπτυξης και Επικρατείας 20977/23-8-2007 (Β' 1673) «Δικαιολογητικά για την τήρηση των μητρώων του ν. 3310/2005 όπως τροποποιήθηκε με το ν. 3414/2005».

Εάν ο ανάδοχος δεν προσέλθει να υπογράψει το συμφωνητικό, μέσα στην προθεσμία που ορίζεται στην ειδική πρόσκληση, και με την επιφύλαξη αντικειμενικών λόγων ανωτέρας βίας, κηρύσσεται έκπτωτος, καταπίπτει υπέρ της αναθέτουσας αρχής η εγγύηση συμμετοχής του και ακολουθείται η διαδικασία του παρόντος άρθρου 4.2 για τον προσφέροντα που υπέβαλε την αμέσως επόμενη πλέον συμφέρουσα από οικονομική άποψη προσφορά βάσει τιμήςⁱⁱⁱ. Αν κανένας από τους προσφέροντες δεν προσέλθει για την υπογραφή του συμφωνητικού, η διαδικασία ανάθεσης της σύμβασης ματαιώνεται, σύμφωνα με την περίπτωση β της παραγράφου 1 του άρθρου 106 του ν. 4412/2016.

Η αναθέτουσα αρχή μπορεί, στην περίπτωση αυτήν, να αναζητήσει αποζημίωση, πέρα από την καταπίπτουσα εγγυητική επιστολή, ιδίως δυνάμει των άρθρων 197 και 198 ΑΚ.ⁱⁱⁱⁱ

Εάν η αναθέτουσα αρχή δεν απευθύνει στον ανάδοχο την ως άνω ειδική πρόσκληση, εντός χρονικού διαστήματος εξήντα (60) ημερών από την οριστικοποίηση της απόφασης κατακύρωσης, και με την επιφύλαξη της ύπαρξης επιτακτικού λόγου δημόσιου συμφέροντος ή αντικειμενικών λόγων ανωτέρας βίας, ο ανάδοχος δικαιούται να απέχει από την υπογραφή του συμφωνητικού, χωρίς να εκπέσει η εγγύηση συμμετοχής του, καθώς και να αναζητήσει αποζημίωση ιδίως δυνάμει των άρθρων 197 και 198 ΑΚ.^{lv}

4.3 Προδικαστικές Προσφυγές ενώπιον της Αρχής Εξέτασης Προδικαστικών Προσφυγών/ Προσωρινή δικαστική προστασία

Α. Κάθε ενδιαφερόμενος, ο οποίος έχει ή είχε συμφέρον να του ανατεθεί η συγκεκριμένη δημόσια σύμβαση και έχει υποστεί ή ενδέχεται να υποστεί ζημία από εκτελεστή πράξη ή παράλειψη της αναθέτουσας αρχής κατά παράβαση της ευρωπαϊκής ενωσιακής ή εσωτερικής νομοθεσίας στον τομέα των δημοσίων συμβάσεων, έχει δικαίωμα να προσφύγει στην Αρχή Εξέτασης Προδικαστικών Προσφυγών (ΑΕΠΠ), σύμφωνα με τα ειδικότερα οριζόμενα στα άρθρα 345επ. Ν. 4412/2016 και 1επ. Π.Δ. 39/2017, στρεφόμενος με προδικαστική προσφυγή, κατά πράξης ή παράλειψης της αναθέτουσας αρχής, προσδιορίζοντας ειδικώς τις νομικές και πραγματικές αιτιάσεις που δικαιολογούν το αίτημά του^{lv}.

Σε περίπτωση προσφυγής κατά πράξης της αναθέτουσας αρχής, η προθεσμία για την άσκηση της προδικαστικής προσφυγής είναι:

- (α) δέκα (10) ημέρες από την κοινοποίηση της προσβαλλόμενης πράξης στον ενδιαφερόμενο οικονομικό φορέα αν η πράξη κοινοποιήθηκε με ηλεκτρονικά μέσα ή τηλεομοιοτυπία ή
- (β) δεκαπέντε (15) ημέρες από την κοινοποίηση της προσβαλλόμενης πράξης σε αυτόν αν χρησιμοποιήθηκαν άλλα μέσα επικοινωνίας, άλλως
- (γ) δέκα (10) ημέρες από την πλήρη, πραγματική ή τεκμαιρόμενη, γνώση της πράξης που βλάπτει τα συμφέροντα του ενδιαφερόμενου οικονομικού φορέα. Ειδικά για την άσκηση προσφυγής κατά προκήρυξης, η πλήρης γνώση αυτής τεκμαίρεται μετά την πάροδο δεκαπέντε (15) ημερών από τη δημοσίευση στο ΚΗΜΔΗΣ.

Σε περίπτωση παράλειψης που αποδίδεται στην αναθέτουσα αρχή, η προθεσμία για την άσκηση της προδικαστικής προσφυγής είναι δεκαπέντε (15) ημέρες από την επομένη της συντέλεσης της προσβαλλόμενης παράλειψης^{lvi}.

Η προδικαστική προσφυγή, συντάσσεται υποχρεωτικά με τη χρήση του τυποποιημένου εντύπου του Παραρτήματος Ι του π.δ/τος 39/2017 και, κατατίθεται ηλεκτρονικά στην ηλεκτρονική περιοχή του συγκεκριμένου διαγωνισμού μέσω της λειτουργικότητας «Επικοινωνία» του υποσυστήματος προς την Αναθέτουσα Αρχή, επιλέγοντας την ένδειξη «Προδικαστική Προσφυγή» σύμφωνα με άρθρο 15 της ΚΥΑ ΕΣΗΔΗΣ-Δημόσια Έργα.

Οι προθεσμίες ως προς την υποβολή των προδικαστικών προσφυγών και των παρεμβάσεων αρχίζουν την επομένη της ημέρας της προαναφερθείσας κατά περίπτωση κοινοποίησης ή γνώσης και λήγουν όταν περάσει ολόκληρη η τελευταία ημέρα και ώρα 23:59:59 και, αν αυτή είναι εξαιρετέα ή Σάββατο, όταν περάσει ολόκληρη η επομένη εργάσιμη ημέρα και ώρα 23:59:59^{lvii}

Για το παραδεκτό της άσκησης της προδικαστικής προσφυγής κατατίθεται παράβολο από τον προσφεύγοντα υπέρ του Ελληνικού Δημοσίου, σύμφωνα με όσα ορίζονται στο άρθρο 363 Ν. 4412/2016^{lviii}. Η επιστροφή του παραβόλου στον προσφεύγοντα γίνεται: α) σε περίπτωση ολικής ή μερικής αποδοχής της προσφυγής του, β) όταν η αναθέτουσα αρχή ανακαλεί την προσβαλλόμενη πράξη ή προβαίνει στην οφειλόμενη ενέργεια πριν από την έκδοση της απόφασης της ΑΕΠΠ επί της προσφυγής, γ) σε περίπτωση παραίτησης του προσφεύγοντα από την προσφυγή του έως και δέκα (10) ημέρες από την κατάθεση της προσφυγής.

Η προθεσμία για την άσκηση της προδικαστικής προσφυγής και η άσκησή της κωλύουν τη σύναψη της σύμβασης επί ποινή ακυρότητας, η οποία διαπιστώνεται με απόφαση της ΑΕΠΠ μετά από άσκηση προδικαστικής προσφυγής, σύμφωνα με το άρθρο 368 του Ν. 4412/2016 και 20 Π.Δ. 39/2017. Όμως, μόνη η άσκηση της προδικαστικής προσφυγής δεν κωλύει την πρόοδο της διαγωνιστικής διαδικασίας, υπό την επιφύλαξη χορήγησης από το Κλιμάκιο προσωρινής προστασίας σύμφωνα με το άρθρο 366

παρ. 1-2 Ν. 4412/2016 και 15 παρ. 1-4 Π.Δ. 39/2017^{lix}.

Η προηγούμενη παράγραφος δεν εφαρμόζεται στην περίπτωση που, κατά τη διαδικασία σύναψης της παρούσας σύμβασης, υποβληθεί μόνο μία (1) προσφορά^{lx}.

Μετά την, κατά τα ως άνω, ηλεκτρονική κατάθεση της προδικαστικής προσφυγής η αναθέτουσα αρχή, μέσω της λειτουργίας "Επικοινωνία»:

α) Κοινοποιεί την προσφυγή το αργότερο έως την επομένη εργάσιμη ημέρα από την κατάθεσή της σε κάθε ενδιαφερόμενο τρίτο, ο οποίος μπορεί να θίγεται από την αποδοχή της προσφυγής, προκειμένου να ασκήσει το, προβλεπόμενο από τα άρθρα 362 παρ. 3 και 7 Π.Δ. 39/2017, δικαίωμα παρέμβασης του στη διαδικασία εξέτασης της προσφυγής, για τη διατήρηση της ισχύος της προσβαλλόμενης πράξης, προσκομίζοντας όλα τα κρίσιμα έγγραφα που έχει στη διάθεσή του.

β) Διαβιβάζει στην ΑΕΠΠ, το αργότερο εντός δεκαπέντε (15) ημερών από την ημέρα κατάθεσης, τον πλήρη φάκελο της υπόθεσης, τα αποδεικτικά κοινοποίησης στους ενδιαφερόμενους τρίτους αλλά και την Έκθεση Απόψεων της επί της προσφυγής. Στην Έκθεση Απόψεων η αναθέτουσα αρχή μπορεί να παραθέσει αρχική ή συμπληρωματική αιτιολογία για την υποστήριξη της προσβαλλόμενης με την προδικαστική προσφυγή πράξης.

γ) Κοινοποιεί σε όλα τα μέρη την έκθεση απόψεων, τις Παρεμβάσεις και τα σχετικά έγγραφα που τυχόν τη συνοδεύουν, μέσω του ηλεκτρονικού τόπου του διαγωνισμού το αργότερο έως την επομένη εργάσιμη ημέρα από την κατάθεσή τους.

δ) Συμπληρωματικά υπομνήματα κατατίθενται από οποιοδήποτε από τα μέρη μέσω της πλατφόρμας του ΕΣΗΔΗΣ, το αργότερο εντός πέντε (5) ημερών από την κοινοποίηση των απόψεων της αναθέτουσας αρχής^{lxi}.

Η άσκηση της προδικαστικής προσφυγής αποτελεί προϋπόθεση για την άσκηση των ένδικων βοηθημάτων της αίτησης αναστολής και της αίτησης ακύρωσης του άρθρου 372 Ν. 4412/2016 κατά των εκτελεστών πράξεων ή παραλείψεων της αναθέτουσας αρχής^{lxii}.

Β. Όποιος έχει έννομο συμφέρον μπορεί να ζητήσει, με το ίδιο δικόγραφο εφαρμοζόμενων αναλογικά των διατάξεων του π.δ. 18/1989, την αναστολή εκτέλεσης της απόφασης της ΑΕΠΠ και την ακύρωσή της ενώπιον του Διοικητικού Εφετείου της έδρας της αναθέτουσας αρχής^{lxiii}. Το αυτό ισχύει και σε περίπτωση σιωπηρής απόρριψης της προδικαστικής προσφυγής από την Α.Ε.Π.Π. Δικαίωμα άσκησης του ως άνω ένδικου βοηθήματος έχει και η αναθέτουσα αρχή, αν η Α.Ε.Π.Π. κάνει δεκτή την προδικαστική προσφυγή, αλλά και αυτός του οποίου έχει γίνει εν μέρει δεκτή η προδικαστική προσφυγή.

Με την απόφαση της ΑΕΠΠ λογίζονται ως συμπροσβαλλόμενες και όλες οι συναφείς προς την ανωτέρω απόφαση πράξεις ή παραλείψεις της αναθέτουσας αρχής, εφόσον έχουν εκδοθεί ή συντελεστεί αντιστοίχως έως τη συζήτηση της ως άνω αίτησης στο Δικαστήριο.

Η αίτηση αναστολής και ακύρωσης περιλαμβάνει μόνο αιτιάσεις που είχαν προταθεί με την προδικαστική προσφυγή ή αφορούν στη διαδικασία ενώπιον της Α.Ε.Π.Π. ή το περιεχόμενο των αποφάσεών της. Η αναθέτουσα αρχή, εφόσον ασκήσει την αίτηση της παρ. 1 του άρθρου 372 του ν. 4412/2016, μπορεί να προβάλει και οψιγενείς ισχυρισμούς αναφορικά με τους επιτακτικούς λόγους δημοσίου συμφέροντος, οι οποίοι καθιστούν αναγκαία την άμεση ανάθεση της σύμβασης.^{lxiv}

Η ως άνω αίτηση κατατίθεται στο ως αρμόδιο δικαστήριο μέσα σε προθεσμία δέκα (10) ημερών από κοινοποίηση ή την πλήρη γνώση της απόφασης ή από την παρέλευση της προθεσμίας για την έκδοση της απόφασης επί της προδικαστικής προσφυγής, ενώ η δικάσιμος για την εκδίκαση της αίτησης ακύρωσης δεν πρέπει να απέχει πέραν των εξήντα (60) ημερών από την κατάθεση του δικογράφου.^{lxv}

Αντίγραφο της αίτησης με κλήση κοινοποιείται με τη φροντίδα του αιτούντος προς την Α.Ε.Π.Π., την

αναθέτουσα αρχή, αν δεν έχει ασκήσει αυτή την αίτηση, και προς κάθε τρίτο ενδιαφερόμενο, την κλήτευση του οποίου διατάσσει με πράξη του ο Πρόεδρος ή ο προεδρεύων του αρμόδιου Δικαστηρίου ή Τμήματος έως την επόμενη ημέρα από την κατάθεση της αίτησης. Ο αιτών υποχρεούται επί ποινή απαραδέκτου του ενδίκου βοηθήματος να προβεί στις παραπάνω κοινοποιήσεις εντός αποκλειστικής προθεσμίας δύο (2) ημερών από την έκδοση και την παραλαβή της ως άνω πράξης του Δικαστηρίου. Εντός αποκλειστικής προθεσμίας δέκα (10) ημερών από την ως άνω κοινοποίηση της αίτησης κατατίθεται η παρέμβαση και διαβιβάζονται ο φάκελος και οι απόψεις των παθητικώς νομιμοποιούμενων. Εντός της ίδιας προθεσμίας κατατίθενται στο Δικαστήριο και τα στοιχεία που υποστηρίζουν τους ισχυρισμούς των διαδίκων.

Επιπρόσθετα, η παρέμβαση κοινοποιείται με επιμέλεια του παρεμβαίνοντος στα λοιπά μέρη της δίκης εντός δύο (2) ημερών από την κατάθεσή της, αλλιώς λογίζεται ως अपαράδεκτη. Το διατακτικό της δικαστικής απόφασης εκδίδεται εντός δεκαπέντε (15) ημερών από τη συζήτηση της αίτησης ή από την προθεσμία για την υποβολή υπομνημάτων.

Η προθεσμία για την άσκηση και η άσκηση της αίτησης ενώπιον του αρμόδιου δικαστηρίου κωλύουν τη σύναψη της σύμβασης μέχρι την έκδοση της οριστικής δικαστικής απόφασης, εκτός εάν με προσωρινή διαταγή ο αρμόδιος δικαστής αποφανθεί διαφορετικά. Επίσης, η προθεσμία για την άσκηση και η άσκησή της αίτησης κωλύουν την πρόοδο της διαδικασίας ανάθεσης για χρονικό διάστημα δεκαπέντε (15) ημερών από την άσκηση της αίτησης, εκτός εάν με την προσωρινή διαταγή ο αρμόδιος δικαστής αποφανθεί διαφορετικά¹⁶⁶. Για την άσκηση της αιτήσεως κατατίθεται παράβολο, σύμφωνα με τα ειδικότερα οριζόμενα στο άρθρο 372 παρ. 5 του Ν. 4412/2016.

Αν ο ενδιαφερόμενος δεν αιτήθηκε ή αιτήθηκε ανεπιτυχώς την αναστολή και η σύμβαση υπογράφηκε και η εκτέλεσή της ολοκληρώθηκε πριν από τη συζήτηση της αίτησης, εφαρμόζεται αναλόγως η παρ. 2 του άρθρου 32 του π.δ. 18/1989.

Αν το δικαστήριο ακυρώσει πράξη ή παράλειψη της αναθέτουσας αρχής μετά τη σύναψη της σύμβασης, το κύρος της τελευταίας δεν θίγεται, εκτός αν πριν από τη σύναψη αυτής είχε ανασταλεί η διαδικασία σύναψης της σύμβασης. Στην περίπτωση που η σύμβαση δεν είναι άκυρη, ο ενδιαφερόμενος δικαιούται να αξιώσει αποζημίωση, σύμφωνα με τα αναφερόμενα στο άρθρο 373 του ν. 4412/2016.

Με την επιφύλαξη των διατάξεων του ν. 4412/2016, για την εκδίκαση των διαφορών του παρόντος άρθρου εφαρμόζονται οι διατάξεις του π.δ. 18/1989.

Άρθρο 5: Έγγραφα της σύμβασης κατά το στάδιο της εκτέλεσης – Σειρά ισχύος

Σχετικά με την υπογραφή του συμφωνητικού, ισχύουν τα προβλεπόμενα στις παρ. 4, 5, 7, 8 του άρθρου 105 καθώς και στο άρθρο 135 του ν. 4412/2016.

Τα έγγραφα της σύμβασης με βάση τα οποία θα εκτελεσθεί το έργο είναι τα αναφερόμενα παρακάτω. Σε περίπτωση ασυμφωνίας των περιεχομένων σε αυτά όρων, η σειρά ισχύος καθορίζεται ως κατωτέρω:

1. Το συμφωνητικό, συμπεριλαμβανομένων των παρασχεθεισών εξηγήσεων του οικονομικού φορέα, σύμφωνα με τα άρθρα 88 και 89 του ν. 4412/2016, ιδίως ως προς τον προσδιορισμό οικονομικών μεγεθών με τις οποίες ο ανάδοχος διαμόρφωσε την προσφορά του,
2. Η παρούσα Διακήρυξη.
3. Η Οικονομική Προσφορά.
4. Το Τιμολόγιο Δημοπράτησης
5. Η Ειδική Συγγραφή Υποχρεώσεων (Ε.Σ.Υ.).
6. Η Τεχνική Συγγραφή Υποχρεώσεων (Τ.Σ.Υ) με τις Τεχνικές Προδιαγραφές και τα Παραρτήματα τους & η αντιστοίχιση άρθρων τιμολογίου - ΕΤΕΠ,
7. Η Τεχνική Περιγραφή (Τ.Π.).
8. Ο Προϋπολογισμός Δημοπράτησης.

9. Οι εγκεκριμένες μελέτες του έργου.
10. Το εγκεκριμένο Χρονοδιάγραμμα κατασκευής του έργου.

Τα ανωτέρω έγγραφα της σύμβασης ισχύουν, όπως διαμορφώθηκαν, με τις συμπληρωματικές πληροφορίες και διευκρινίσεις που παρασχέθηκαν από την αναθέτουσα αρχή επί όλων των ανωτέρω.

Άρθρο 6: Γλώσσα διαδικασίας

- 6.1. Τα έγγραφα της σύμβασης συντάσσονται υποχρεωτικά στην ελληνική γλώσσα και προαιρετικά και σε άλλες γλώσσες, συνολικά ή μερικά. Σε περίπτωση ασυμφωνίας μεταξύ των τμημάτων των εγγράφων της σύμβασης που έχουν συνταχθεί σε περισσότερες γλώσσες, επικρατεί η ελληνική έκδοση^{bvii}. Τυχόν προδικαστικές προσφυγές υποβάλλονται στην ελληνική γλώσσα.
- 6.2. Οι προσφορές και τα περιλαμβανόμενα σε αυτές στοιχεία, καθώς και τα αποδεικτικά έγγραφα συντάσσονται στην ελληνική γλώσσα ή συνοδεύονται από επίσημη μετάφρασή τους στην ελληνική γλώσσα.
- 6.3. Στα αλλοδαπά δημόσια έγγραφα και δικαιολογητικά εφαρμόζεται η Συνθήκη της Χάγης της 5.10.1961, που κυρώθηκε με το ν. 1497/1984 (Α'188) σύμφωνα με τα οριζόμενα στο άρθρο 4.2.β) της παρούσας. Τα αλλοδαπά δημόσια και ιδιωτικά έγγραφα συνοδεύονται από μετάφρασή τους στην ελληνική γλώσσα επικυρωμένη είτε από πρόσωπο αρμόδιο κατά τις διατάξεις της εθνικής νομοθεσίας είτε από πρόσωπο κατά νόμο αρμόδιο της χώρας στην οποία έχει συνταχθεί το έγγραφο^{bviii} και γίνονται αποδεκτά σύμφωνα με τα οριζόμενα, ομοίως, στο άρθρο 4.2.β) της παρούσας.
- 6.4. ~~[Συμπληρώνεται και διαμορφώνεται αναλόγως μετά από επιλογή της Α.Α., άλλως διαγράφεται.]~~
Ενημερωτικά και τεχνικά φυλλάδια και άλλα έντυπα-εταιρικά ή μη – με ειδικό τεχνικό περιεχόμενο, δηλαδή έντυπα με αμιγώς τεχνικά χαρακτηριστικά, όπως αριθμούς, αποδόσεις σε διεθνείς μονάδες, μαθηματικούς τύπους και σχέδια, που είναι δυνατόν να διαβαστούν σε κάθε γλώσσα και δεν είναι απαραίτητη η μετάφρασή τους, ^{bix} μπορούν να υποβάλλονται σε άλλη γλώσσα, χωρίς να συνοδεύονται από μετάφραση στην ελληνική.
- 6.5. Η επικοινωνία με την αναθέτουσα αρχή, καθώς και μεταξύ αυτής και του αναδόχου, θα γίνονται υποχρεωτικά στην ελληνική γλώσσα.
- 6.6. Κατά παρέκκλιση, γίνεται δεκτή η υποβολή των ακόλουθων:

~~.....
..... (ενός ή περισσότερων στοιχείων των προσφορών, των δικαιολογητικών κατακύρωσης-συμπεριλαμβανομένων, όπως εξειδικεύονται από την αναθέτουσα αρχή στο παρόν σημείο) στην γλώσσα (συμπληρώστε τη γλώσσα, π.χ. την αγγλική ή ενδεχομένως και άλλη επίσημη γλώσσα της Ευρωπαϊκής Ένωσης) χωρίς να απαιτείται επικύρωσή τους, στο μέτρο που τα ανωτέρω έγγραφα είναι καταχωρισμένα σε επίσημους ιστότοπους φορέων πιστοποίησης, στους οποίους υπάρχει ελεύθερη πρόσβαση, μέσω διαδικτύου, και εφόσον ο οικονομικός φορέας παραπέμπει σε αυτούς, προκειμένου η επαλήθευση της ισχύος τους να είναι ευχερής για την αναθέτουσα αρχή^{bix}.
[η παρούσα παράγραφος 6.6 τίθεται, κατά τη διακριτική ευχέρεια της αναθέτουσας αρχής, άλλως διαγράφεται.]~~

Άρθρο 7: Εφαρμοστέα νομοθεσία

- 7.1 Για τη δημοπράτηση του έργου, την εκτέλεση της σύμβασης και την κατασκευή του, εφαρμόζονται οι διατάξεις των παρακάτω νομοθετημάτων, όπως ισχύουν:
1. του ν. 4412/2016 «Δημόσιες Συμβάσεις Έργων, Προμηθειών και Υπηρεσιών (προσαρμογή στις Οδηγίες 201/24/Ε και 2014/25/ΕΕ)» (Α' 147)
 2. του ν. 4727/2020 (Α' 184) «Ψηφιακή Διακυβέρνηση (Ενσωμάτωση στην Ελληνική Νομοθεσία της Οδηγίας (ΕΕ) 2016/2102 και της Οδηγίας (ΕΕ) 2019/1024) – Ηλεκτρονικές Επικοινωνίες (Ενσωμάτωση στο Ελληνικό Δίκαιο της Οδηγίας (ΕΕ) 2018/1972 και άλλες διατάξεις»,
 3. του ν. 4700/2020 (Α' 127) «Ενιαίο κείμενο Δικονομίας για το Ελεγκτικό Συνέδριο, ολοκληρωμένο νομοθετικό πλαίσιο για τον προσυμβατικό έλεγχο, τροποποιήσεις στον Κώδικα Νόμων για το Ελεγκτικό Συνέδριο, διατάξεις για την αποτελεσματική απονομή της δικαιοσύνης και άλλες διατάξεις»
 4. του ν. 4640/2019(Α' 190) «Διαμεσολάβηση σε αστικές και εμπορικές υποθέσεις Περαιτέρω εναρμόνιση της Ελληνικής Νομοθεσίας προς τις διατάξεις της Οδηγίας 2008/52/ΕΚ του Ευρωπαϊκού Κοινοβουλίου και του Συμβουλίου της 21ης Μαΐου 2008 και άλλες διατάξεις».
 5. του ν. 4624/2019 (Α' 137) «Αρχή Προστασίας Δεδομένων Προσωπικού Χαρακτήρα, μέτρα εφαρμογής του Κανονισμού (ΕΕ) 2016/679 του Ευρωπαϊκού Κοινοβουλίου και του Συμβουλίου της 27^{ης} Απριλίου 2016 για την προστασία των φυσικών προσώπων έναντι της επεξεργασίας δεδομένων προσωπικού χαρακτήρα και ενσωμάτωση στην εθνική νομοθεσία της Οδηγίας (ΕΕ) 2016/680 του Ευρωπαϊκού Κοινοβουλίου και του Συμβουλίου της 27^{ης} Απριλίου 2016 και άλλες διατάξεις»,
 6. του ν. 4622/2019 (ΦΕΚ 133/Α/07.08.2019) «Επιτελικό Κράτος: οργάνωση, λειτουργία & διαφάνεια της Κυβέρνησης, των κυβερνητικών οργάνων & της κεντρικής δημόσιας διοίκησης»,
 7. του ν. 4601/2019 (Α' 44) «Εταρικοί μετασχηματισμοί και εναρμόνιση του νομοθετικού πλαισίου με τις διατάξεις της Οδηγίας 2014/55/ΕΕ του Ευρωπαϊκού Κοινοβουλίου και του Συμβουλίου της 16ης Απριλίου 2014 για την έκδοση ηλεκτρονικών τιμολογίων στο πλαίσιο δημόσιων συμβάσεων και λοιπές διατάξεις»
 8. του ν. 4472/2017 (Α' 74) και ιδίως των άρθρων 118 και 119,
 9. του ν. 4314/2014 (Α' 265) "Α) Για τη διαχείριση, τον έλεγχο και την εφαρμογή αναπτυξιακών παρεμβάσεων για την προγραμματική περίοδο 2014-2020, Β) Ενσωμάτωση της Οδηγίας 2012/17 του Ευρωπαϊκού Κοινοβουλίου και του Συμβουλίου της 13ης Ιουνίου 2012 (ΕΕ L 156/16.6.2012) στο ελληνικό δίκαιο, τροποποίηση του ν. 3419/2005 (Α' 297) και άλλες διατάξεις" και του ν. 3614/2007 (Α' 267) «Διαχείριση, έλεγχος και εφαρμογή αναπτυξιακών παρεμβάσεων για την προγραμματική περίοδο 2007-2013», και του ν. 3614/2007 (Α' 267) «Διαχείριση, έλεγχος και εφαρμογή αναπτυξιακών παρεμβάσεων για την προγραμματική περίοδο 2007-2013»^{lexis}
 10. του ν. 4278/2014 (Α' 157) και ειδικότερα το άρθρο 59 «Άρση περιορισμών συμμετοχής εργοληπτικών επιχειρήσεων σε δημόσια έργα»,
 11. του ν. 4270/2014 (Α' 143) «Αρχές δημοσιονομικής διαχείρισης και εποπτείας (ενσωμάτωση της Οδηγίας 2011/85/ΕΕ) – δημόσιο λογιστικό και άλλες διατάξεις», όπως ισχύει
 12. του ν. 4129/2013 (Α' 52) «Κύρωση του Κώδικα Νόμων για το Ελεγκτικό Συνέδριο»,
 13. του ν. 4013/2011 (Α' 204) «Σύσταση ενιαίας Ανεξάρτητης Αρχής Δημοσίων Συμβάσεων και Κεντρικού Ηλεκτρονικού Μητρώου Δημοσίων Συμβάσεων...»,
 14. των παραγράφων 4 και 5 του άρθρου 20, των άρθρων 80-110, της παραγράφου 1α του άρθρου 176 ν. 3669/2008 (Α' 116) «Κύρωση της Κωδικοποίησης της νομοθεσίας κατασκευής δημοσίων έργων» (ΚΔΕ), όπως μεταβατικά ισχύουν.
 15. του ν. 3548/2007 (Α' 68) «Καταχώριση δημοσιεύσεων των φορέων του Δημοσίου στο νομαρχιακό και τοπικό Τύπο και άλλες διατάξεις»,
 16. του ν. 3310/2005 «Μέτρα για τη διασφάλιση της διαφάνειας και την αποτροπή καταστρατηγήσεων κατά τη διαδικασία σύναψης δημοσίων συμβάσεων» (Α' 30), όπως τροποποιήθηκε με το ν. 3414/2005 (Α' 279), για τη διασταύρωση των στοιχείων του αναδόχου με τα στοιχεία του Ε.Σ.Ρ., το π.δ. 82/1996 (Α' 66) «Ονομαστικοποίηση των μετοχών Ελληνικών Ανωνύμων Εταιρειών που μετέχουν στις διαδικασίες ανάληψης έργων ή προμηθειών του Δημοσίου ή των νομικών προσώπων του ευρύτερου δημόσιου τομέα», η κοινή απόφαση των Υπουργών Ανάπτυξης και Επικρατείας υπ' αριθμ. 20977/2007 (Β' 1673) σχετικά με τα

- “Δικαιολογητικά για την τήρηση των μητρώων του Ν.3310/2005, όπως τροποποιήθηκε με το Ν.3414/2005” καθώς και η απόφαση του Υφυπουργού Οικονομίας και Οικονομικών υπ’ αριθμ.1108437/2565/ΔΟΣ/2005 (Β’ 1590) “Καθορισμός χωρών στις οποίες λειτουργούν εξωχώριες εταιρίες”.
17. του ν. 2859/2000 “Κύρωση Κώδικα Φόρου Προστιθέμενης Αξίας (Φ.Π.Α.)” (Α’ 248).
 18. του ν. 2690/1999 (Α’ 45) “Κύρωση του Κώδικα Διοικητικής Διαδικασίας και άλλες διατάξεις”
 19. του ν. 2121/1993 (Α’ 25) “Πνευματική Ιδιοκτησία, Συγγενικά Δικαιώματα και Πολιτιστικά Θέματα”.
 20. του π.δ. 71/2019 (Α’ 112) «Μητρώα συντελεστών παραγωγής δημοσίων και ιδιωτικών έργων, μελετών, τεχνικών και λοιπών συναφών επιστημονικών υπηρεσιών (ΜΗ.ΤΕ.).
 21. του π.δ. 39/2017 (Α’ 64) «Κανονισμός εξέτασης προδικαστικών προσφυγών ενώπιον της Α.Ε.Π.Π.»
 22. του π.δ. 80/2016 “Ανάληψη υποχρεώσεων από τους διατάκτες” (Α’ 145)^{bcvii}
 23. του π.δ. 28/2015 (Α’ 34) “Κωδικοποίηση διατάξεων για την πρόσβαση σε δημόσια έγγραφα και στοιχεία”,
 24. της υπ’ αριθμ. 14900/4-2-2021 Κοινής Απόφασης των Υπουργών Ανάπτυξης και Επενδύσεων και Περιβάλλοντος και Ενέργειας (Β’ 466/8-2-2021) «Έγκριση σχεδίου Δράσης για τις Πράσινες Δημόσιες Συμβάσεις» (κατά περίπτωση).
 25. της υπ’ αριθμ. Κ.Υ.Α. οικ. 60967 ΕΞ 2020 (Β’ 2425/18.06.2020) «Ηλεκτρονική Τιμολόγηση στο πλαίσιο των Δημοσίων Συμβάσεων δυνάμει του ν. 4601/2019» (Α’ 44)
 26. της υπ’ αριθμ. Κ.Υ.Α. οικ. 60970 ΕΞ 2020 (Β’ 2425/18.06.2020) «Καθορισμός Εθνικού Μορφότυπου ηλεκτρονικού τιμολογίου στο πλαίσιο των Δημοσίων Συμβάσεων
 27. της με αριθ. ΔΝΣ/61034/ΦΝ 466/29-12-2017 Απόφασης του Υπουργού Υποδομών και Μεταφορών «Κατάρτιση, τήρηση και λειτουργία του Μητρώου μελών επιτροπών διαδικασιών σύναψης δημοσίων συμβάσεων έργων, μελετών και παροχής τεχνικών και λοιπών συναφών επιστημονικών υπηρεσιών (Μη.Μ.Ε.Δ.) της παρ. 8 (η) του άρθρου 221 του ν. 4412/2016» (Β 4841), όπως τροποποιήθηκε με την όμοια απόφαση ΥΑ ΔΝΣ/οικ.21137/ΦΝ 466/2-5-2018 (Β 1511).
 28. της Κοινής Διαπιστωτικής Πράξης των Υπουργών Υποδομών και Μεταφορών και Ψηφιακής Διακυβέρνησης με απ. Δ11/Οικ.627/18-5-2020 θέμα Μετεγκατάσταση του υποσυστήματος ΕΣΗΔΗΣ Δημόσια Έργα στη Γενική Γραμματεία Υποδομών (ΑΔΑ ΩΝΛ5465ΧΘΞ-ΨΕ4).
 29. της με αρ. 166278/21 Κοινής Υπουργικής Απόφασης (Β/2813) «Ρυθμίσεις τεχνικών ζητημάτων που αφορούν στην ανάθεση των Δημοσίων Συμβάσεων έργων, μελετών, και παροχής τεχνικών και λοιπών συναφών επιστημονικών υπηρεσιών με χρήση των επιμέρους εργαλείων και διαδικασιών του Εθνικού Συστήματος Ηλεκτρονικών Δημοσίων Συμβάσεων (Ε.Σ.Η.ΔΗ.Σ.) (εφεξής ΚΥΑ ΕΣΗΔΗΣ-Δημόσια Έργα».
 30. της με αρ. 57654/2017 Υπουργικής Απόφασης (Β’ 1781) «Ρύθμιση ειδικότερων θεμάτων λειτουργίας και διαχείρισης του Κεντρικού Ηλεκτρονικού Μητρώου Δημοσίων Συμβάσεων (ΚΗΜΔΗΣ) του Υπουργείου Οικονομίας και Ανάπτυξης»,
 31. της με αρ. 64233/21 Κοινής Υπουργικής Απόφασης (Β’ 2463) ««Ρυθμίσεις τεχνικών ζητημάτων που αφορούν την ανάθεση των Δημοσίων Συμβάσεων Προμηθειών και Υπηρεσιών με χρήση των επιμέρους εργαλείων και διαδικασιών του Εθνικού Συστήματος Ηλεκτρονικών Δημοσίων Συμβάσεων (ΕΣΗΔΗΣ)».
 32. της με αριθμ. Δ.22/ 4193/2019 Απόφασης του Υπουργού Υποδομών και Μεταφορών (Β’ 4607) Έγκριση εβδομήντα (70) Ελληνικών Τεχνικών Προδιαγραφών (ΕΤΕΠ), με υποχρεωτική εφαρμογή σε όλα τα Δημόσια Έργα και Μελέτες,
 33. της με αριθμ. ΔΝΣγ/οικ.38107/ΦΝ 466/2017 Απόφασης του Υπουργού Υποδομών και Μεταφορών (Β’ 1956) «Καθορισμός «Ομάδων εργασιών» ανά κατηγορία έργων για τις δημόσιες συμβάσεις έργων του ν. 4412/2016»,
 34. της με αριθμ. ΔΝΣγ/οικ.35577/ΦΝ 466/2017 Απόφασης του Υπουργού Υποδομών και Μεταφορών (Β’ 1746) «Κανονισμός Περιγραφικών Τιμολογίων Εργασιών για δημόσιες συμβάσεις έργων».
 35. της με αριθμ με αριθ. Δ15/οικ/24298/28.07.2005 (Β’ 1105) Απόφασης με θέμα «Έκδοση Ενημερότητας Πτυχίου και Βεβαιώσεων ανεκτέλεστου υπολοίπου συμβάσεων δημοσίων έργων,

υποβολή Εκθέσεων δραστηριότητας ανωνύμων εταιρειών και Πιστοποιητικών εκτέλεσης έργων».

- 7.2 Οι σε εκτέλεση των ανωτέρω διατάξεων εκδοθείσες κανονιστικές πράξεις^{lxxiii}, καθώς και λοιπές διατάξεις που αναφέρονται ρητά ή απορρέουν από τα οριζόμενα στα συμβατικά τεύχη της παρούσας καθώς και το σύνολο των διατάξεων του ασφαλιστικού, εργατικού, περιβαλλοντικού και φορολογικού δικαίου και γενικότερα κάθε διάταξη (Νόμος, Π.Δ., Υ.Α.) και ερμηνευτική εγκύκλιος που διέπει την ανάθεση και εκτέλεση του έργου της παρούσας σύμβασης, έστω και αν δεν αναφέρονται ρητά.
- 7.3 Προσθήκες και εν γένει προσαρμογές άρθρων της διακήρυξης (πέραν των όσων ήδη προβλέπονται ρητώς στο κείμενο της πρότυπης διακήρυξης) μπορούν να προστίθενται και να περιλαμβάνονται, μόνο εφόσον είναι απόλυτα συμβατές με την ισχύουσα κάθε φορά νομοθεσία.

Άρθρο 8: Χρηματοδότηση του Έργου, Φόροι, Δασμοί, κ.λ.π.- Πληρωμή Αναδόχου

- 8.1. Το έργο χρηματοδοτείται από το πρόγραμμα LIFE-ADAPTInGR, Ίδιους Πόρους και Πράσινο Ταμείο στους Κ.Α. 30.7331.47025 με το ποσό 281.121,00€, 30.7331.47037 με ποσό 1,00€ το έτος 2024 & 141.379,95€ το έτος 2025 και από τον Κ.Α. 30.7331.47038 με το ποσό 75.000,00€. ^{lxxiv}
Το έργο υπόκειται στις κρατήσεις^{lxxv} που προβλέπονται για τα έργα αυτά, περιλαμβανομένης της κράτησης ύψους 0,07 % υπέρ των λειτουργικών αναγκών της Ενιαίας Ανεξάρτητης Αρχής Δημοσίων Συμβάσεων, σύμφωνα με το άρθρο 4 παρ 3 ν. 4013/2011^{lxxvi}, της κράτησης ύψους 0,06 % υπέρ των λειτουργικών αναγκών της Αρχής Εξέτασης Προδικαστικών Προσφυγών, σύμφωνα με το άρθρο 350 παρ. 3 του ν. 4412/2016, της κράτησης 6%, σύμφωνα με τις διατάξεις του άρθρου 53 παρ. 7 περ. θ' του ν. 4412/2016 και της υπ' αριθμ. ΔΝΣγ/οικ.42217/ΦΝ466/12.6.2017 απόφασης του Υπουργού Υποδομών και Μεταφορών (Β' 2235), της κράτησης 2,5% υπέρ της Π.Ο.Μ.Η.Τ.Ε.Δ.Υ., σύμφωνα με τις διατάξεις του άρθρου 53 παρ. 7 περ. θ' του ν. 4412/2016 και ΔΝΣβ/51667/ΦΝ466/12-02-2020 απόφασης του Υπουργού Υποδομών και Μεταφορών (Β' 2780), καθώς και της κράτησης ύψους 0,02% υπέρ της ανάπτυξης και συντήρησης του Ο.Π.Σ. Ε.Σ.Η.ΔΗ.Σ., σύμφωνα με το άρθρο 36 παρ. 6 του ν. 4412/2016.
(η τελευταία κράτηση πραγματοποιείται από τη έκδοση της προβλεπόμενης κοινής υπουργικής απόφασης).
- 8.2. Τα γενικά έξοδα, όφελος κ.λ.π. του Αναδόχου και οι επιβαρύνσεις από φόρους, δασμούς κ.λ.π. καθορίζονται στο αντίστοιχο άρθρο της Ε.Σ.Υ. Ο Φ.Π.Α. βαρύνει τον Κύριο του Έργου.
- 8.3. Οι πληρωμές θα γίνονται σύμφωνα με το άρθρο 152 του ν. 4412/2016 και το αντίστοιχο άρθρο της Ε.Σ.Υ. Η πληρωμή του εργολαβικού τιμήματος θα γίνεται σε EURO.

Άρθρο 9: Συμπλήρωση – αποσαφήνιση πληροφοριών και δικαιολογητικών

Η αναθέτουσα αρχή^{lxxvii} τηρώντας τις αρχές της ίσης μεταχείρισης και της διαφάνειας, ζητά από τους προσφέροντες οικονομικούς φορείς, όταν οι πληροφορίες ή η τεκμηρίωση που πρέπει να υποβάλλονται είναι ή εμφανίζονται ελλιπείς ή λανθασμένες, συμπεριλαμβανομένων εκείνων στο ΕΕΕΣ, ή όταν λείπουν συγκεκριμένα έγγραφα, να υποβάλλουν, να συμπληρώνουν, να αποσαφηνίζουν

ή να ολοκληρώνουν τις σχετικές πληροφορίες ή τεκμηρίωση, εντός προθεσμίας όχι μικρότερης των δέκα (10) ημερών και όχι μεγαλύτερης των είκοσι (20) ημερών από την ημερομηνία κοινοποίησης σε αυτούς της σχετικής πρόσκλησης, μέσω της λειτουργικότητας « Επικοινωνία» του υποσυστήματος, σύμφωνα με τα ειδικότερα οριζόμενα στις διατάξεις των άρθρων 102 και 103 του ν. 4412/2016.

Η συμπλήρωση ή η αποσαφήνιση ζητείται και γίνεται αποδεκτή υπό την προϋπόθεση ότι δεν τροποποιείται η προσφορά του οικονομικού φορέα και ότι αφορά σε στοιχεία ή δεδομένα, των οποίων είναι αντικειμενικά εξακριβώσιμος ο προγενέστερος χαρακτήρας σε σχέση με το πέρας της καταληκτικής προθεσμίας παραλαβής προσφορών. Τα ανωτέρω ισχύουν κατ' αναλογίαν και για τυχόν ελλείπουσες δηλώσεις, υπό την προϋπόθεση ότι βεβαιώνουν γεγονότα αντικειμενικώς εξακριβώσιμα.^{lxxviii}

Άρθρο 10: Απόφαση ανάληψης υποχρέωσης - Έγκριση δέσμευσης πίστωσης

(για έργα που χρηματοδοτούνται από τον Τακτικό Προϋπολογισμό)

Για την παρούσα διαδικασία έχουν εκδοθεί οι αποφάσεις με αρ. πρωτ. /24 (ποσού 281.121,00 €), με αρ. πρωτ. /24 (ποσού 1,00€), με αρ. πρωτ. /24 (ποσού 75.000,00€), και αρ. πρωτ. /24 (ποσού 141.379,95€ για το έτος 2025) για την ανάληψη υποχρέωσης/έγκριση δέσμευσης πίστωσης για το οικονομικό έτος 2024 και 2025 και με αρ. και καταχώριση στο βιβλίο εγκρίσεων και εντολών πληρωμής της Δ.Ο.Υ. (συμπληρώνεται και ο αριθμός της απόφασης έγκρισης της πολυετούς ανάληψης σε περίπτωση που η δαπάνη εκτείνεται σε περισσότερα του ενός οικονομικά έτη, σύμφωνα με το άρθρο 4 παρ. 4 του π.δ 80/2016).^{lxxix}

¶

(για έργα που χρηματοδοτούνται από τον Πρόγραμμα Δημοσίων Επενδύσεων)

Για την παρούσα διαδικασία έχει εκδοθεί η με αρ. πρωτ. (ΑΔΑ:
.....) Απόφαση για την έγκριση δέσμευσης προϋπολογισμού ποσού €
(συμπεριλαμβανομένου του ΦΠΑ) σε βάρος του ενάρθρου έργου της ΣΑΕ....., του Π.Δ.Ε.
και η υπ. αρ. (ΑΔΑ:) Απόφαση με την οποία εγκρίθηκε η ΣΑΕ
.....

ΚΕΦΑΛΑΙΟ Β'

Άρθρο 11: Τίτλος, προϋπολογισμός, τόπος, περιγραφή και ουσιώδη χαρακτηριστικά του έργου

Τίτλος του έργου

Ο τίτλος του έργου είναι:

«ΔΙΑΜΟΡΦΩΣΗ ΧΩΡΟΥ ΣΧΟΛΙΚΩΝ ΑΥΛΩΝ (ΠΙΛΟΤΙΚΗ ΔΡΑΣΗ) ΣΤΟ ΠΛΑΙΣΙΟ ΤΟΥ LIFE – IP ADAPTInGR».

11.1. Προϋπολογισμός Δημοπράτησης του έργου (εκτιμώμενη αξία της σύμβασης)

Ο προϋπολογισμός δημοπράτησης του έργου ανέρχεται σε^{bxxx} **497.501,95 Ευρώ (συμπ/νου του Φ.Π.Α.)** και αναλύεται σε:

Δαπάνη Εργασιών **291.238,95€**

Γενικά έξοδα και Όφελος εργολάβου (Γ.Ε.+Ο.Ε.) **52.423,01€**

Απρόβλεπτα^{bxxxi} (ποσοστού 15% επί της δαπάνης εργασιών και του κονδυλίου Γ.Ε.+Ο.Ε.) **51.549,29€** που αναλώνονται σύμφωνα με τους όρους του άρθρου 156 παρ. 3.(α) του ν. 4412/2016.

Απολογιστικά (τέλη διάθεσης Α.Ε.Κ.Κ.) **3.000,00 €**

Γενικά έξοδα και Όφελος Απολογιστικών εργολάβου (Γ.Ε.+Ο.Ε.) **0,00 €** και

Στο ανωτέρω ποσό προβλέπεται αναθεώρηση στις τιμές ποσού **3.000,00 €** σύμφωνα με το άρθρο 153 του ν. 4412/2016.

Φ.Π.Α. (24%) **96.290,70€**

Όλες οι εργασίες ομαδοποιούνται ως εξής :

1. ΟΙΚΟΔΟΜΙΚΑ 259.567,80€

2. ΗΛΕΚΤΡΟΜΗΧΑΝΟΛΟΓΙΚΑ.....31.671,15€^{bxxcii}

Ρήτρα πρόσθετης καταβολής (πρμ), (εφόσον προβλέπεται), σύμφωνα με το άρθρο 149 του ν. 4412/2016 και το άρθρο 16 της παρούσας.

Η παρούσα σύμβαση δεν υποδιαιρείται σε τμήματα και ανατίθεται ως ενιαίο σύνολο διότι το φυσικό αντικείμενο είναι ενιαίο και αδιαίρετο και το έργο πρέπει να καταστεί εν τω συνόλω λειτουργικό^{bxxciii}

11.2. Τόπος εκτέλεσης του έργου

Στους αύλιους χώρους των όμορων σχολικών μονάδων 4ου Γυμνασίου, 4ου Λυκείου και 2ου Δημοτικού του Δήμου Λαρισαίων, σύμφωνα με την αρ. πρ. 26356/21.05.2024 συνοπτική τεχνική περιγραφή του έργου

11.3. Περιγραφή και ουσιώδη χαρακτηριστικά του έργου

Στην παρούσα τεχνική μελέτη γίνονται εργασίες για την καταγραφή των αρχιτεκτονικών χαρακτηριστικών και των υλικών διαμόρφωσης των σχολικών αυλών, την αξιολόγηση των υφιστάμενων διαμορφώσεων και υλικών ως προς την περιβαλλοντική τους συμπεριφορά και τη διερεύνηση των δυνατοτήτων αρχιτεκτονικής επέμβασης στην κατεύθυνση της περιβαλλοντικής αναβάθμισης και απόδοσης βιοκλιματικών χαρακτηριστικών στις αυλές του 4ου Γυμνασίου, του 4ου Λυκείου και του 2ου Δημοτικού

του Δήμου Λαρισαίων.

Στοχεύουν στην αναβάθμιση της ενεργειακής συμπεριφοράς των σχολικών αυλών μέσω στοχευμένων αρχιτεκτονικών επεμβάσεων. Οι εργασίες περιλαμβάνουν τις απαιτούμενες οικοδομικές και ηλεκτρομηχανολογικές εργασίες όπως και την εφαρμογή μερικής ανάπλασης της φύτευσης των αυλιών χώρων.

Επισημαίνεται ότι, το φυσικό και οικονομικό αντικείμενο των δημοπρατούμενων έργων δεν πρέπει να μεταβάλλεται ουσιωδώς κατά τη διάρκεια εκτέλεσης της σύμβασης, κατά τα οριζόμενα στην παρ. 4 του άρθρου 132 ν. 4412/2016. Δυνατότητα μεταβολής υφίσταται, μόνο υπό τις προϋποθέσεις των άρθρων 132^{lxxxiv} και 156 ν. 4412/2016.

Επιτρέπεται η χρήση των «επί έλασσον» δαπανών με τους ακόλουθους όρους και περιορισμούς:

- ∞ Δεν τροποποιείται το «βασικό σχέδιο» της προκήρυξης, ούτε οι προδιαγραφές του έργου, όπως περιγράφονται στα συμβατικά τεύχη, ούτε καταργείται ομάδα εργασιών της αρχικής σύμβασης.
- ∞ Δεν θίγεται η πληρότητα, ποιότητα και λειτουργικότητα του έργου.
- ∞ Δεν χρησιμοποιείται για την πληρωμή νέων εργασιών που δεν υπήρχαν στην αρχική σύμβαση.
- Δεν υπερβαίνει η δαπάνη αυτή, κατά τον τελικό εγκεκριμένο Ανακεφαλαιωτικό Πίνακα Εργασιών του έργου, ποσοστό είκοσι τοις εκατό (20%) της συμβατικής δαπάνης ομάδας εργασιών του έργου ούτε, αθροιστικά, ποσοστό δέκα τοις εκατό (10%) της δαπάνης της αρχικής αξίας σύμβασης χωρίς Φ.Π.Α., αναθεώρηση τιμών και απρόβλεπτες δαπάνες. Στην αθροιστική αυτή ανακεφαλαίωση λαμβάνονται υπόψη μόνο οι μεταφορές δαπάνης από μία ομάδα εργασιών σε άλλη. Τα ποσά που εξοικονομούνται, εφόσον υπερβαίνουν τα ανωτέρω όρια (20% ή και 10%), μειώνουν ισόποσα τη δαπάνη της αξίας σύμβασης χωρίς Φ.Π.Α., αναθεωρήσεις και απρόβλεπτες δαπάνες. Για τη χρήση των «επί έλασσον δαπανών» απαιτείται σε κάθε περίπτωση η σύμφωνη γνώμη του Τεχνικού Συμβουλίου, ύστερα από εισήγηση του φορέα υλοποίησης. Ο προϋπολογισμός των έργων στα οποία εφαρμόζεται η παράγραφος αυτή αναλύεται σε Ομάδες εργασιών, οι οποίες συντίθενται από εργασίες που υπάγονται σε ενιαία υποσύνολα του τεχνικού αντικειμένου των έργων, έχουν παρόμοιο τρόπο κατασκευής και επιδέχονται το ίδιο ποσοστό έκπτωσης στις τιμές μονάδας τους. Με την με αριθμ. ΔΝΣγ/οικ.38107/ΦΝ 466/2017 Απόφαση του Υπουργού Υποδομών και Μεταφορών (Β' 1956) «Καθορισμός «Ομάδων εργασιών» ανά κατηγορία έργων για τις δημόσιες συμβάσεις έργων του ν. 4412/2016», η οποία έχει εφαρμογή σε όλα τα ως άνω έργα, προσδιορίζονται οι ομάδες εργασιών ανά κατηγορία έργων.

Άρθρο 12: Προθεσμία εκτέλεσης του έργου

Η συνολική προθεσμία εκτέλεσης του έργου, ορίζεται σε **διακόσιες εβδομήντα (270) ημερολογιακές ημέρες από την ημέρα υπογραφής της σύμβασης**^{lxxxv}
Αναλυτικότερα στοιχεία για τις προθεσμίες του έργου αναφέρονται στην Ε.Σ.Υ.

Άρθρο 13: Διαδικασία σύναψης σύμβασης - Όροι υποβολής προσφορών

- 13.1** Η επιλογή του Αναδόχου, θα γίνει σύμφωνα με την «ανοικτή διαδικασία» του άρθρου 27 του ν. 4412/2016 και υπό τις προϋποθέσεις του νόμου αυτού.
- 13.2** Η οικονομική προσφορά των διαγωνιζομένων, θα συνταχθεί και υποβληθεί σύμφωνα

με τα οριζόμενα στο άρθρο 95 παρ. 2.(α) του ν. 4412/2016, καθώς και στην παρ. 3.5 περ. γ έως στ της παρούσας.

- 13.3 Κάθε προσφέρων μπορεί να υποβάλει μόνο μία προσφορά. ^{lxcccvi}
- 13.4 Δεν επιτρέπεται η υποβολή εναλλακτικών προσφορών. ^{lxcccvii}
- 13.5 Δε γίνονται δεκτές προσφορές για μέρος του αντικειμένου της σύμβασης.

Άρθρο 14: Κριτήριο Ανάθεσης

Κριτήριο για την ανάθεση της σύμβασης είναι η πλέον συμφέρουσα από οικονομική άποψη προσφορά μόνο βάσει τιμής (χαμηλότερη τιμή).

Άρθρο 15: Εγγύηση συμμετοχής

- 15.1 Για την συμμετοχή στον διαγωνισμό απαιτείται η κατάθεση από τους συμμετέχοντες οικονομικούς φορείς, κατά τους όρους της παρ. 1 του άρθρου 72 του ν. 4412/2016, εγγυητικής επιστολής συμμετοχής, που ανέρχεται στο ποσό των **8.024,23 ευρώ (οκτώ χιλιάδων είκοσι τεσσάρων ευρώ και είκοσι τριών λεπτών)** ^{lxcccviii}. ~~[Σε περίπτωση υποδιαίρεσης της σύμβασης σε τμήματα, αναγράφεται το ύψος της εγγύησης συμμετοχής υπολογιζόμενη επί της εκτιμώμενης αξίας, εκτός ΦΠΑ, του κάθε τμήματος. Επίσης στο σημείο αυτό γίνεται παραπομπή σε σχετικό υπόδειγμα εφόσον υπάρχει.]~~

Στην περίπτωση ένωσης οικονομικών φορέων, η εγγύηση συμμετοχής περιλαμβάνει και τον όρο ότι η εγγύηση καλύπτει τις υποχρεώσεις όλων των οικονομικών φορέων που συμμετέχουν στην ένωση.

- 15.2 Οι εγγυητικές επιστολές συμμετοχής περιλαμβάνουν, σύμφωνα με το άρθρο 72 παρ. 12 του ν. 4412/2016, κατ' ελάχιστον τα ακόλουθα στοιχεία:
- α) την ημερομηνία έκδοσης,
- β) τον εκδότη,
- γ) την αναθέτουσα αρχή ή τον κύριο του έργου ή το φορέα κατασκευής του έργου προς τον οποίο απευθύνονται, δηλαδή προς Δήμο Λαρισαίων, Διεύθυνση : Ίωνος Δραγούμη αρ. 1
- δ) τον αριθμό της εγγύησης,
- ε) το ποσό που καλύπτει η εγγύηση,
- στ) την πλήρη επωνυμία, τον Α.Φ.Μ. και τη διεύθυνση του οικονομικού φορέα υπέρ του οποίου εκδίδεται η εγγύηση (στην περίπτωση ένωσης αναγράφονται όλα τα παραπάνω για κάθε μέλος της ένωσης),
- ζ) τους όρους ότι: αα) η εγγύηση παρέχεται ανέκκλητα και ανεπιφύλακτα, ο δε εκδότης παραιτείται του δικαιώματος της διαιρέσεως και της διζήσεως, και ββ) ότι σε περίπτωση κατάρτησης αυτής, το ποσό της κατάρτησης υπόκειται στο εκάστοτε ισχύον τέλος χαρτοσήμου. (Η υποπερ. αα' δεν εφαρμόζεται για τις εγγυήσεις που παρέχονται με γραμμάτιο του Ταμείου Παρακαταθηκών και Δανείων).
- η) τα στοιχεία της διακήρυξης (αριθμός, έτος, τίτλος έργου) και την καταληκτική ημερομηνία υποβολής προσφορών,
- θ) την ημερομηνία λήξης ή τον χρόνο ισχύος της εγγύησης,
- ι) την ανάληψη υποχρέωσης από τον εκδότη της εγγύησης να καταβάλει το ποσό της εγγύησης ολικά ή μερικά εντός πέντε (5) ημερών μετά από απλή έγγραφη ειδοποίηση

εκείνου προς τον οποίο απευθύνεται.
~~(Στο σημείο αυτό γίνεται παραπομπή στα σχετικά υποδείγματα, εφόσον υπάρχουν).~~

- 15.3** Η εγγύηση συμμετοχής πρέπει να ισχύει τουλάχιστον για τριάντα (30) ημέρες μετά τη λήξη του χρόνου ισχύος της προσφοράς του άρθρου 19 της παρούσας, ήτοι μέχρι , άλλως η προσφορά απορρίπτεται. Η αναθέτουσα αρχή μπορεί, πριν τη λήξη της προσφοράς, να ζητά από τους προσφέροντες να παρατείνουν, πριν τη λήξη τους, τη διάρκεια ισχύος της προσφοράς και της εγγύησης συμμετοχής.
- 15.4** Η εγγύηση συμμετοχής καταπίπτει, αν ο προσφέρων:
- ∞ αποσύρει την προσφορά του κατά τη διάρκεια ισχύος αυτής,
 - ∞ παρέχει, εν γνώσει του, ψευδή στοιχεία ή πληροφορίες που αναφέρονται στο άρθρο 22
 - ∞ δεν προσκομίζει εγκαίρως τα προβλεπόμενα στο άρθρο 23 της παρούσας δικαιολογητικά
 - ∞ στις περιπτώσεις των παρ. 3, 4 και 5 του άρθρου 103 του ν. 4412/2016, περί πρόσκλησης για υποβολή δικαιολογητικών από τον προσωρινό ανάδοχο, αν, κατά τον έλεγχο των παραπάνω δικαιολογητικών, σύμφωνα με τα άρθρο 4.2 της παρούσας, διαπιστωθεί ότι τα στοιχεία που δηλώθηκαν στο ΕΕΕΣ είναι εκ προθέσεως απατηλά, ή ότι έχουν υποβληθεί πλαστά αποδεικτικά στοιχεία, ή αν, από τα παραπάνω δικαιολογητικά που προσκομίσθηκαν νομίμως και εμπροθέσμως, δεν αποδεικνύεται η μη συνδρομή των λόγων αποκλεισμού του άρθρου 18 ή η πλήρωση μιας ή περισσότερων από τις απαιτήσεις των,
 - ∞ δεν προσέλθει εγκαίρως για υπογραφή του συμφωνητικού.
 - ∞ υποβάλει μη κατάλληλη προσφορά με την έννοια της περ. 46 της παρ. 1 του άρθρου 2 του ν. 4412/2016
 - ∞ δεν ανταποκριθεί στη σχετική πρόσκληση της αναθέτουσας αρχής εντός της προβλεπόμενης, στο άρθρο 4.1 (η) προθεσμίας και δεν υποβάλλει εξηγήσεις, σε περίπτωση ασυνήθιστα χαμηλής προσφοράς,^{lxxxix}
- 15.5** Η εγγύηση συμμετοχής επιστρέφεται στον ανάδοχο με την προσκόμιση της εγγύησης καλής εκτέλεσης.
Η εγγύηση συμμετοχής επιστρέφεται στους λοιπούς προσφέροντες, σύμφωνα με τα ειδικότερα οριζόμενα στο άρθρο 72 του ν. 4412/2016^{xc}.

Άρθρο 16: Χορήγηση Προκαταβολής – Εγγύηση Προκαταβολής - Ρήτρα πρόσθετης καταβολής (Πριμ)

16.1 Δεν προβλέπεται η χορήγηση προκαταβολής στον Ανάδοχο^{xci} ποσού μέχρι δεκαπέντε τοις εκατό (15%) της αξίας της σύμβασης (χωρίς αναθεώρηση & ΦΠΑ), υπό την προϋπόθεση της καταβολής από τον ανάδοχο ισόποσης εγγύησης προκαταβολής.

~~Η χορηγούμενη προκαταβολή είναι έντοκη από την ημερομηνία καταβολής της στον ανάδοχο. Για το ποσό αυτό βαρύνεται ο ανάδοχος με τόκο, ο οποίος υπολογίζεται με ποσοστό επιτοκίου που ανέρχεται σε ποσοστό ίσο με το μικρότερο επιτόκιο των εντόκων γραμματίων του Δημοσίου δωδεκάμηνης ή, αν δεν εκδίδονται τέτοια, εξαμήνης διάρκειας προσαυξημένο κατά 0,25 ποσοστιαίες μονάδες. Το επιτόκιο μπορεί να αναπροσαρμόζεται με κοινή απόφαση των Υπουργών Οικονομικών και Υποδομών και Μεταφορών.^{xcii}~~

~~Η προκαταβολή και η εγγύηση προκαταβολής μπορούν να χορηγούνται τμηματικά. Η προκαταβολή απαγορεύεται να χρησιμοποιηθεί για δαπάνες που δεν σχετίζονται, άμεσα ή~~

έμμεσα, με το αντικείμενο της σύμβασης.

~~Η απόσβεση της προκαταβολής και η επιστροφή της εγγύησης προκαταβολής πραγματοποιούνται, σύμφωνα με τις διατάξεις των άρθρων 72 και 150 του ν. 4412/2016, (εφόσον τίθενται ειδικοί όροι συμπληρώνονται εδώ ή στην ΕΣΥ με παραπομπή στο σχετικό άρθρο αυτής) ^{xxii}.~~

Η εγγυητική επιστολή προκαταβολής καταπίπτει με αιτιολογημένη απόφαση της αναθέτουσας αρχής, η οποία εκδίδεται μετά από προηγούμενη εισήγηση της Διευθύνουσας Υπηρεσίας ^{xxiv}.

16.2 *[Για διακηρύξεις με εκτιμώμενη αξία άνω του 1.00.000,00 ευρώ χωρίς ΦΠΑ, ή τμήματος άνω αυτής της αξίας, που δημοσιεύονται από την 01-09-2021 και εφεξής προβλέπεται υποχρεωτικά η χορήγηση πρόσθετης καταβολής. Για Διακηρύξεις που δημοσιεύονται από 01-06-2021 έως και 31-08-2021 ισχύουν οι διατάξεις του άρθρου 149 του ν. 4412/2016, πριν από την τροποποίησή τους με τις διατάξεις του ν. 4782/2021, σύμφωνα με τις οποίες η χορήγηση πρόσθετης καταβολής είναι προαιρετική, οπότε και προσαρμόζεται αναλόγως το παρόν σημείο της Διακήρυξης].*

Δεν προβλέπεται η χορήγηση πρόσθετης καταβολής (πριμι) στον Ανάδοχο ποσοστού 1%.

~~Για την ταχύτερη, σε σχέση με τη συμβατική προθεσμία, εκτέλεσης του παρόντος έργου (ή του τμήματός του σε περίπτωση υποδιαίρεσης της σύμβασης σε τμήματα) δεν προβλέπεται η χορήγηση πρόσθετης καταβολής (πριμι) στον Ανάδοχο, ποσοστού 1% ^{xxv} επί της αρχικής συμβατικής αξίας, μη συμπεριλαμβανομένου του ΦΠΑ, εφόσον ο χρόνος παράδοσης του έργου (ή του τμήματος....σε περίπτωση υποδιαίρεσης της σύμβασης σε τμήματα) είναι μικρότερος κατά δέκα τοις εκατό (10%) του προβλεπόμενου στη σύμβαση.~~

16.3 Στην περίπτωση αυτήν, για την πληρωμή της πρόσθετης καταβολής απαιτείται η προηγούμενη έκδοση απόφασης του αρμόδιου αποφαινομένου οργάνου, μετά από γνώμη του αρμόδιου τεχνικού συμβουλίου, ήτοι της αναθέτουσας αρχής και, σε περίπτωση που δεν υπάρχει, του τεχνικού συμβουλίου της Γενικής Γραμματείας Υποδομών.

16.4 Η πρόσθετη καταβολή καταβάλλεται με την εμπρόθεσμη ολοκλήρωση του συμβατικού αντικειμένου. Η πρόσθετη καταβολή θεωρείται συμπληρωματικό εργολαβικό αντάλλαγμα, εγκρίνεται αναλόγως, ως τροποποίηση της σύμβασης, βάσει της περ. α' της παρ. 1 του άρθρου 132 του ν. 4412/2016 και περιλαμβάνεται σε ειδικό λογαριασμό, που υποβάλλει ο ανάδοχος μετά την έκδοση βεβαίωσης περάτωσης εργασιών και την αναγραφή σε αυτή της ταχύτερης εκτέλεσης του έργου σύμφωνα με τους ειδικότερους όρους των εγγράφων της σύμβασης.

16.5 Οι αποφάσεις για παρατάσεις προθεσμιών ρυθμίζουν κάθε θέμα, που σχετίζεται με την πρόσθετη αυτή καταβολή και ιδιαίτερα, αν μετατίθεται, μερικά ή ολικά, ο κρίσιμος, για την πρόσθετη καταβολή, χρόνος, με σαφή και εμπεριστατωμένη αιτιολογία, προκειμένου να δικαιούται ο ανάδοχος πρόσθετη αμοιβή, κατά τα οριζόμενα ανωτέρω, υπό τον όρο ο ανάδοχος να είναι πλήρως ανυπαίτιος για τις χορηγηθείσες παρατάσεις.

Άρθρο 17: Εγγυήσεις καλής εκτέλεσης και λειτουργίας του έργου

17.1 Για την υπογραφή της σύμβασης απαιτείται η παροχή εγγύησης καλής εκτέλεσης, σύμφωνα με το άρθρο 72 παρ. 4 του ν. 4412/2016, το ύψος της οποίας καθορίζεται σε ποσοστό 5% επί της εκτιμώμενης αξίας της σύμβασης (ή του τμήματος της σύμβασης, σε περίπτωση υποδιαίρεσης σε τμήματα), χωρίς να συμπεριλαμβάνονται τα δικαιώματα προαίρεσης, χωρίς Φ.Π.Α. και κατατίθεται μέχρι και την υπογραφή του συμφωνητικού ^{xxvi}.

Σε περίπτωση τροποποίησης της σύμβασης κατά το άρθρο 132 ν. 4412/2016, η οποία

συνεπάγεται αύξηση της συμβατικής αξίας, η αναθέτουσα αρχή οφείλει να απαιτεί από τον ανάδοχο να καταθέσει, μέχρι και την υπογραφή της τροποποιημένης σύμβασης, συμπληρωματική εγγύηση το ύψος της οποίας ανέρχεται σε ποσοστό 5% επί του ποσού της αύξησης της αξίας της σύμβασης, χωρίς ΦΠΑ.

Οι εγγυητικές επιστολές καλής εκτέλεσης περιλαμβάνουν κατ' ελάχιστον τα αναφερόμενα στην παράγραφο 15.2 της παρούσας, πλην της περ. (η), και επιπρόσθετα, τον αριθμό και τον τίτλο της σχετικής σύμβασης.

Η εγγύηση καλής εκτέλεσης της σύμβασης καλύπτει συνολικά και χωρίς διακρίσεις την εφαρμογή όλων των όρων της σύμβασης και κάθε απαίτηση της αναθέτουσας αρχής ή του κυρίου του έργου έναντι του αναδόχου.

Ο χρόνος ισχύος της εγγύησης καλής εκτέλεσης πρέπει να είναι μεγαλύτερος κατά τρεις (3) τουλάχιστον μήνες από το άθροισμα της συμβατικής προθεσμίας, της οριακής προθεσμίας και του χρόνου υποχρεωτικής συντήρησης του έργου, σύμφωνα με το άρθρο 171 του ν. 4412 και τα έγγραφα της παρούσας σύμβασης.

Η εγγύηση καλής εκτέλεσης καταπίπτει υπέρ της αναθέτουσας αρχής, στην περίπτωση παράβασης από τον ανάδοχο των όρων της σύμβασης, όπως αυτή ειδικότερα ορίζει.

Οι εγγυητικές επιστολές καλής εκτέλεσης, καταπίπτουν με αιτιολογημένη απόφαση της αναθέτουσας αρχής, η οποία εκδίδεται μετά από προηγούμενη εισήγηση της Διευθύνουσας Υπηρεσίας.^{xcvii}

Ειδικά, σε περίπτωση οριστικοποίησης της απόφασης έκπτωσης του αναδόχου, το σύνολο των εγγυήσεων για την καλή εκτέλεση του έργου, καταπίπτει υπέρ του κυρίου του έργου, ως ειδική ποινική ρήτρα, και κατά μέγιστο μέχρι το υπολειπόμενο προς κατασκευή ποσό της σύμβασης και εφόσον ληφθεί υπόψη προς επιστροφή αρνητικός λογαριασμός.^{xcviii}

Η εγγύηση καλής εκτέλεσης, όπως αυτή διαμορφώθηκε κατόπιν τροποποιήσεων της σύμβασης, κατά το άρθρο 132 του ν. 4412/2016, μειώνεται αμέσως μετά από την έγκριση της τελικής επιμέτρησης από τη διευθύνουσα υπηρεσία, κατά ποσοστό εβδομήντα τοις εκατό (70%) της συνολικής αξίας.^{xcix}

Το σύνολο των εγγυήσεων καλής εκτέλεσης επιστρέφεται χωρίς καθυστέρηση, αμέσως μετά από την έγκριση του πρωτοκόλλου παραλαβής και την έγκριση του τελικού λογαριασμού του έργου.

17.2 Εγγύηση καλής λειτουργίας δεν προβλέπεται ^ε

17.3 Οι κρατήσεις της παρ. 12 του άρθρου 152 του ν. 4412/2016, περί λογαριασμών και πιστοποιήσεων, μπορεί να αντικατασταθούν οποτεδήποτε από τον ανάδοχο, μερικά ή ολικά, με ισόποση εγγυητική επιστολή. Οι εγγυήσεις αυτές περιορίζονται κατά ποσοστό πέντε τοις εκατό (5%) επί της αξίας των εργασιών που περιλαμβάνονται στις υποβληθείσες στην υπηρεσία επιμετρήσεις. Η μείωση αποφασίζεται από τη διευθύνουσα υπηρεσία, ύστερα από αίτηση του αναδόχου, η οποία συνοδεύεται από ειδικό απολογισμό των εργασιών των οποίων έχουν υποβληθεί οι επιμετρήσεις.^d

Άρθρο 17Α: Έκδοση εγγυητικών

17Α.1. Οι εγγυητικές επιστολές των άρθρων 15, 16 και 17 εκδίδονται από πιστωτικά ή χρηματοδοτικά ιδρύματα ή ασφαλιστικές επιχειρήσεις κατά την έννοια των περιπτώσεων β' και γ' της παρ. 1 του άρθρου 14 του ν. 4364/ 2016 (Α'13) που λειτουργούν νόμιμα στα κράτη- μέλη της Ένωσης ή του Ευρωπαϊκού Οικονομικού Χώρου ή στα κράτη-μέλη της ΣΔΣ και έχουν, σύμφωνα με τις ισχύουσες διατάξεις, το δικαίωμα αυτό. Μπορούν, επίσης, να εκδίδονται από το

Τ.Μ.Ε.Δ.Ε. ή να παρέχονται με γραμμάτιο του Ταμείου Παρακαταθηκών και Δανείων με παρακατάθεση σε αυτό του αντίστοιχου χρηματικού ποσού.^{ci} Αν συσταθεί παρακαταθήκη με γραμμάτιο παρακατάθεσης χρεογράφων στο Ταμείο Παρακαταθηκών και Δανείων, τα τοκομερίδια ή μερίσματα που λήγουν κατά τη διάρκεια της εγγύησης επιστρέφονται μετά τη λήξη τους στον υπέρ ου η εγγύηση οικονομικό φορέα.

17.A.2 Οι εγγυητικές επιστολές εκδίδονται κατ' επιλογή του οικονομικού φορέα/αναδόχου από ένα ή περισσότερους εκδότες της παραπάνω παραγράφου, ανεξαρτήτως του ύψους των.

Η αναθέτουσα αρχή επικοινωνεί με τους φορείς που φέρονται να έχουν εκδώσει τις εγγυητικές επιστολές, προκειμένου να διαπιστώσει την εγκυρότητά τους^{ciii}.

Άρθρο 18: Ημερομηνία και ώρα λήξης της προθεσμίας υποβολής των προσφορών-αποσφράγισης

Ως ημερομηνία και ώρα λήξης της προθεσμίας υποβολής των προσφορών^{ciiv} ορίζεται η/...../2024, ημέρα και ώρα 14:00μ.μ.

[σε περίπτωση που γίνεται χρήση συντετμημένων προθεσμιών, θα πρέπει να αναφέρεται ρητά εδώ, με παραπομπή στη διάταξη του άρθρου 121 παρ. 1 περ. α του ν. 4412/2016, και τεκμηρίωση της επείγουσας περίπτωσης (στο σώμα της διακήρυξης ή παραπομπή σε στοιχεία του φακέλου πχ σε απόφαση που έχει προηγηθεί αναφορικά με την έγκριση των όρων του διαγωνισμού και αναφέρεται στο θεσμικό/κανονιστικό πλαίσιο)]

Ως ημερομηνία και ώρα ηλεκτρονικής αποσφράγισης των προσφορών ορίζεται η/.../2025, ημέρα και ώρα 10:00 π.μ.

Αν, για λόγους ανωτέρας βίας ή για τεχνικούς λόγους δεν διενεργηθεί η αποσφράγιση κατά την ορισθείσα ημέρα ή αν μέχρι τη μέρα αυτή δεν έχει υποβληθεί καμία προσφορά, η αποσφράγιση και η καταληκτική ημερομηνία αντίστοιχα μετατίθενται σε οποιαδήποτε άλλη ημέρα, με απόφαση της αναθέτουσας αρχής. Η απόφαση αυτή κοινοποιείται στους προσφέροντες, μέσω της λειτουργικότητας "Επικοινωνία", πέντε (5) τουλάχιστον εργάσιμες ημέρες πριν τη νέα ημερομηνία, και αναρτάται στο ΚΗΜΔΗΣ, στην ιστοσελίδα της αναθέτουσας αρχής, εφόσον διαθέτει, καθώς και στον ειδικό, δημόσια προσβάσιμο, χώρο "ηλεκτρονικοί διαγωνισμοί" της πύλης www.promitheus.gov.gr του ΕΣΗΔΗΣ. Αν και στη νέα αυτή ημερομηνία δεν καταστεί δυνατή η αποσφράγιση των προσφορών ή δεν υποβληθούν προσφορές, μπορεί να ορισθεί και νέα ημερομηνία, εφαρμοζομένων κατά τα λοιπά των διατάξεων των δύο προηγούμενων εδαφίων. Σε περίπτωση που και στη νέα αυτή ημερομηνία δεν καταστεί δυνατή η αποσφράγιση των προσφορών ή δεν υποβληθούν προσφορές, διεξάγεται νέα διαδικασία σύναψης δημόσιας σύμβασης για το εν λόγω έργο με την εκ νέου τήρηση όλων των διατυπώσεων δημοσιότητας που προβλέπονται στις διατάξεις του παρόντος (επαναληπτικός διαγωνισμός, σύμφωνα με τις διατάξεις του άρθρου 98 παρ. 1 περ. α του ν. 4412/2016).

Άρθρο 19: Χρόνος ισχύος προσφορών

19.1 Κάθε υποβαλλόμενη προσφορά δεσμεύει τον συμμετέχοντα στον διαγωνισμό κατά τη διάταξη του άρθρου 97 του ν. 4412/2016, για διάστημα **δέκα τριών (13) μηνών^{cv}**, από την ημερομηνία λήξης της προθεσμίας υποβολής των προσφορών.

19.2 Προσφορά που ορίζει χρόνο ισχύος μικρότερο από αυτόν που προβλέπεται στο παρόν

απορρίπτεται ως μη κανονική^{cv}.

19.3 Η αναθέτουσα αρχή μπορεί, πριν τη λήξη του χρόνου ισχύος της προσφοράς, να ζητά από τους προσφέροντες να παρατείνουν τη διάρκεια ισχύος της προσφοράς τους και της εγγύησης συμμετοχής, κατ' ανώτατο όριο για χρονικό διάστημα ίσο με το προβλεπόμενο στην παρ. 19.1. Μετά από τη λήξη και του παραπάνω ανώτατου χρονικού ορίου παράτασης ισχύος της προσφοράς, τα αποτελέσματα της παρούσας διαδικασίας ανάθεσης ματαιώνονται, εκτός αν η αναθέτουσα αρχή κρίνει, κατά περίπτωση, αιτιολογημένα, ότι η συνέχιση της διαδικασίας εξυπηρετεί το δημόσιο συμφέρον, οπότε οι οικονομικοί φορείς που συμμετέχουν στη διαδικασία μπορούν να επιλέξουν να παρατείνουν την προσφορά τους, εφόσον τους ζητηθεί πριν από την πάροδο του ανωτέρω ανώτατου ορίου παράτασης της προσφοράς τους. Η διαδικασία ανάθεσης συνεχίζεται με όσους παρέτειναν τις προσφορές τους και αποκλείονται οι λοιποί οικονομικοί φορείς.

19.4 Αν λήξει ο χρόνος ισχύος των προσφορών και δεν ζητηθεί παράταση της προσφοράς, η αναθέτουσα αρχή δύναται, με αιτιολογημένη απόφασή της, εφόσον η εκτέλεση της σύμβασης ανυπηρετεί το δημόσιο συμφέρον, να ζητήσει, εκ των υστέρων, από τους οικονομικούς φορείς που συμμετέχουν στη διαδικασία να παρατείνουν τον χρόνο ισχύος της προσφοράς τους, καθώς και της εγγύησης συμμετοχής, οπότε η διαδικασία συνεχίζεται με τους οικονομικούς φορείς, οι οποίοι προέβησαν στις ανωτέρω ενέργειες.

Άρθρο 20: Δημοσιότητα/ Δαπάνες δημοσίευσης

1. Η παρούσα Διακήρυξη αναρτήθηκε στο ΚΗΜΔΗΣ.
2. Τα έγγραφα της παρούσας διαδικασίας δημόσιας σύμβασης καταχωρήθηκαν στο σχετικό ηλεκτρονικό χώρο του ΕΣΗΔΗΣ- Δημόσια Έργα με Συστημικό Αύξοντα Αριθμό:, και αναρτήθηκαν στη Διαδικτυακή Πύλη (www.promitheus.gov.gr) του ΟΠΣ ΕΣΗΔΗΣ.
3. Στην ιστοσελίδα της αναθέτουσας αρχής (www.larissa-larissa.gov.gr), αναρτάται σχετική ενημέρωση, σύμφωνα με τα οριζόμενα στο άρθρο 2 της παρούσας.
4. Περίληψη της παρούσας Διακήρυξης δημοσιεύεται στον Ελληνικό Τύπο^{cvii}, σύμφωνα με το άρθρο 66 ν. 4412/2016 και αναρτάται στο πρόγραμμα "Διαύγεια" diavgeia.gov.gr,

Τα έξοδα των εκ της κείμενης νομοθεσίας απαραίτητων δημοσιεύσεων της περίληψης της δημοπρασίας στην οποία αναδείχθηκε ανάδοχος, βαρύνουν τον ίδιο και εισπράττονται με τον πρώτο λογαριασμό πληρωμής του έργου. Τα έξοδα δημοσιεύσεων των τυχόν προηγούμενων διαγωνισμών για την ανάθεση του ίδιου έργου, καθώς και τα έξοδα των μη απαραίτητων εκ του νόμου δημοσιεύσεων βαρύνουν την αναθέτουσα αρχή και καταβάλλονται από τις πιστώσεις του έργου.

Άρθρο 20Α: Διαβούλευση επί των δημοσιευμένων εγγράφων της σύμβασης^{cviii}

(Το άρθρο 20Α προστίθεται κατά τη διακριτική ευχέρεια της αναθέτουσας αρχής)

1. Προσκαλούνται οι, κατά τα έγγραφα της παρούσας σύμβασης, δυνάμενοι να λάβουν μέρος στη διαδικασία σύναψης σύμβασης οικονομικοί φορείς, προκειμένου η αναθέτουσα αρχή να προβεί σε παρουσίαση του προς ανάθεση έργου και σε σχετική διαβούλευση στ..... (τόπος), στις(ημερομηνία και ώρα)–
2. Εντός δέκα (10) ημερών από την ως άνω παρουσίαση, κάθε ενδιαφερόμενος, μπορεί να υποβάλει τεύχος παρατηρήσεων για το έργο, την τεχνική μελέτη και τα τεύχη δημοπράτησης, οικονομικά και

συμβατικά. Με το τεύχος παρατηρήσεων θα σχολιάζεται η ορθότητα της λύσης, το εφικτό της κατασκευής και θα επισημαίνονται σφάλματα των όρων των εγγράφων της σύμβασης. Η συμμετοχή των ενδιαφερομένων στην ως άνω παρουσίαση και η υποβολή του τεύχους παρατηρήσεων είναι προαιρετικές, δεν συνεπάγονται την υποχρέωση υποβολής προσφοράς και δεν συνιστούν κώλυμα για τη συμμετοχή τους στη διαδικασία.

3. Η αναθέτουσα αρχή αξιολογεί τα συμπεράσματα της διαβούλευσης και τα τεύχη παρατηρήσεων που υποβλήθηκαν και προβαίνει στις ακόλουθες ενέργειες:

- α) εφόσον διαπιστωθεί η έλλειψη παρατηρήσεων ή εκτιμηθούν ως μη ορθές οι υποβληθείσες παρατηρήσεις, συνεχίζει τη διαδικασία, σύμφωνα με τα οριζόμενα στα έγγραφα της σύμβασης ή
- β) εφόσον διαπιστωθεί η ύπαρξη επουσιωδών σφαλμάτων ή ελλείψεων στα έγγραφα της σύμβασης εκδίδει τεύχος τροποποιήσεων/διορθώσεων της διακήρυξης ή και των λοιπών εγγράφων της σύμβασης, εντός πέντε (5) ημερών από τη λήξη της ημερομηνίας υποβολής των τευχών παρατηρήσεων από τους οικονομικούς φορείς. Στο τεύχος αυτό περιλαμβάνονται οι απαιτούμενες επουσιώδεις τροποποιήσεις/διορθώσεις. Το τεύχος κοινοποιείται, με απόδειξη, σε όλους τους οικονομικούς φορείς που έλαβαν τα έγγραφα της σύμβασης, και αναρτάται στο ΕΣΗΔΗΣ, ΚΗΜΔΗΣ και στην ιστοσελίδα της αναθέτουσας αρχής, εφόσον διαθέτει. Στο ως άνω τεύχος μπορεί να προβλέπεται η διεξαγωγή της δημοπρασίας σε μεταγενέστερη ημερομηνία με τήρηση των διατυπώσεων δημοσιότητας σύμφωνα με το άρθρο 20 της παρούσας, οι προθεσμίες των οποίων ανέρχονται κατ'ελάχιστον στο ένα τρίτο (1/3) ή
- γ) εφόσον διαπιστωθεί η ύπαρξη ουσιωδών σφαλμάτων ή ελλείψεων σε οποιοδήποτε στοιχείο των εγγράφων της σύμβασης, ανακαλεί τη διακήρυξη του διαγωνισμού. Στη συνέχεια, προβαίνει σε νέα διαδικασία σύναψης της σύμβασης έργου, διορθώνοντας τα σχετικά σφάλματα και ελλείψεις.

4. Το τεύχος τροποποιήσεων συγκαταλέγεται στα έγγραφα της σύμβασης και αποτελεί αναπόσπαστο μέρος της σύμβασης μετά την υπογραφή της. Αντίθετα, τα υποβληθέντα από τους οικονομικούς φορείς τεύχη παρατηρήσεων δεν αποτελούν συμβατικά στοιχεία και δεν χρησιμοποιούνται για ερμηνεία της σύμβασης.

ΚΕΦΑΛΑΙΟ Γ'

Η σύμβαση ανατίθεται βάσει του κριτηρίου του άρθρου 14 της παρούσας, σε προσφέροντα ο οποίος δεν αποκλείεται από τη συμμετοχή βάσει της παρ. Α του άρθρου 22 της παρούσας και πληροί τα κριτήρια επιλογής των παρ. Β, Γ, Δ και Ε του άρθρου 22 της παρούσας.

Άρθρο 21: Δικαιούμενοι συμμετοχής στη διαδικασία σύναψης σύμβασης

21.1 Δικαίωμα συμμετοχής έχουν φυσικά ή νομικά πρόσωπα, ή ενώσεις αυτών^{dx} που δραστηριοποιούνται στην κατηγορία/ες έργου **Οικοδομικά κατηγορίας 1^{ης} τάξης και άνω & Ηλεκτρομηχανολογικά κατηγορίας Α1 τάξης και άνω**^{ex} και που είναι εγκατεστημένα σε^{ca}:

- α) σε κράτος-μέλος της Ένωσης,
- β) σε κράτος-μέλος του Ευρωπαϊκού Οικονομικού Χώρου (Ε.Ο.Χ.),
- γ) σε τρίτες χώρες που έχουν υπογράψει και κυρώσει τη ΣΔΣ, στο βαθμό που η υπό ανάθεση δημόσια σύμβαση καλύπτεται από τα Παραρτήματα 1, 2, 4, 5, 6 και 7^{caii} και τις γενικές σημειώσεις του σχετικού με την Ένωση Προσαρτήματος Ι της ως άνω Συμφωνίας, καθώς και
- δ) σε τρίτες χώρες που δεν εμπίπτουν στην περίπτωση γ' της παρούσας παραγράφου και έχουν συνάψει διμερείς ή πολυμερείς συμφωνίες με την Ένωση σε θέματα διαδικασιών ανάθεσης δημοσίων συμβάσεων.

Στον βαθμό που καλύπτονται από τα Παραρτήματα 1, 2, 4, 5, 6 και 7 και τις γενικές σημειώσεις του σχετικού με την Ένωση Προσαρτήματος Ι της ΣΔΣ, καθώς και τις λοιπές διεθνείς συμφωνίες από τις οποίες δεσμεύεται η Ένωση, οι αναθέτουσες αρχές επιφυλάσσουν για τα έργα, τα αγαθά, τις υπηρεσίες και τους οικονομικούς φορείς των χωρών που έχουν υπογράψει τις εν λόγω συμφωνίες μεταχείριση εξίσου ευνοϊκή με αυτήν που επιφυλάσσουν για τα έργα, τα αγαθά, τις υπηρεσίες και τους οικονομικούς φορείς της Ένωσης^{caiii}.

21.2 Οικονομικός φορέας συμμετέχει είτε μεμονωμένα είτε ως μέλος ένωσης^{caiv}.

21.3 Οι ενώσεις οικονομικών φορέων συμμετέχουν υπό τους όρους των παρ. 2, 3 και 4 του άρθρου 19 και των παρ. 1 (γ) και (ε) του άρθρου 76 του ν. 4412/2016.

Δεν απαιτείται από τις εν λόγω ενώσεις να περιβληθούν συγκεκριμένη νομική μορφή για την υποβολή προσφοράς. Σε περίπτωση που η ένωση αναδειχθεί ανάδοχος η νομική της μορφή πρέπει να είναι τέτοια που να εξασφαλίζεται η ύπαρξη ενός και μοναδικού φορολογικού μητρώου για την ένωση (πχ κοινοπραξία).

Άρθρο 22: Κριτήρια ποιοτικής επιλογής

Οι μεμονωμένοι προσφέροντες πρέπει να ικανοποιούν όλα τα κριτήρια ποιοτικής επιλογής.

Στην περίπτωση ένωσης οικονομικών φορέων, ισχύουν τα εξής :

- αναφορικά με τις απαιτήσεις του άρθρου 22 Α της παρούσας, αυτές θα πρέπει να ικανοποιούνται από κάθε μέλος της ένωσης
- αναφορικά με τις απαιτήσεις του άρθρου 22.Β της παρούσας, κάθε μέλος της ένωσης θα πρέπει να είναι εγγεγραμμένο στο σχετικό επαγγελματικό μητρώο, σύμφωνα με τα ειδικότερα στο ως άνω άρθρο, τουλάχιστον σε μια από τις κατηγορίες που αφορά στο υπό ανάθεση έργο. Περαιτέρω, αθροιστικά πρέπει να καλύπτονται όλες οι κατηγορίες του έργου.

22.Α. Λόγοι αποκλεισμού

Κάθε προσφέρων **αποκλείεται** από τη συμμετοχή στην παρούσα διαδικασία σύναψης σύμβασης, εφόσον συντρέχει στο πρόσωπό του (αν πρόκειται για μεμονωμένο φυσικό ή νομικό πρόσωπο) ή σε

ένα από τα μέλη του (αν πρόκειται περί ένωσης οικονομικών φορέων) ένας από τους λόγους των παρακάτω περιπτώσεων:

22.Α.1. Όταν υπάρχει εις βάρος του αμετάκλητη^{55v} καταδικαστική απόφαση για ένα από τα ακόλουθα εγκλήματα:

α) συμμετοχή σε εγκληματική οργάνωση, όπως αυτή ορίζεται στο άρθρο 2 της απόφασης-πλαίσιο 2008/841/ΔΕΥ του Συμβουλίου της 24ης Οκτωβρίου 2008, για την καταπολέμηση του οργανωμένου εγκλήματος(ΕΕ L 300 της 11.11.2008 σ.42), και τα εγκλήματα του άρθρου 187 του Ποινικού Κώδικα (εγκληματική οργάνωση),

β) ενεργητική δωροδοκία, όπως ορίζεται στο άρθρο 3 της σύμβασης περί της καταπολέμησης της δωροδοκίας, στην οποία ενέχονται υπάλληλοι των Ευρωπαϊκών Κοινοτήτων ή των κρατών-μελών της Ένωσης (ΕΕ C 195 της 25.6.1997, σ. 1) και στην παρ. 1 του άρθρου 2 της απόφασης-πλαίσιο 2003/568/ΔΕΥ του Συμβουλίου της 22ας Ιουλίου 2003, για την καταπολέμηση της δωροδοκίας στον ιδιωτικό τομέα (ΕΕ L 192 της 31.7.2003, σ. 54), καθώς και όπως ορίζεται στο εθνικό δίκαιο του οικονομικού φορέα, και τα εγκλήματα των άρθρων 159Α (δωροδοκία πολιτικών προσώπων), 236 (δωροδοκία υπαλλήλου), 237 παρ. 2-4 (δωροδοκία δικαστικών λειτουργιών), 237Α παρ. 2 (εμπορία επιρροής – μεσάζοντες), 396 παρ. 2 (δωροδοκία στον ιδιωτικό τομέα) του Ποινικού Κώδικα,

γ) απάτη, εις βάρος των οικονομικών συμφερόντων της Ένωσης κατά την έννοια των άρθρων 3 και 4 της Οδηγίας (ΕΕ) 2017/1371 του Ευρωπαϊκού Κοινοβουλίου και του Συμβουλίου της 5^{ης} Ιουλίου 2017 σχετικά με την καταπολέμηση, μέσω του ποινικού δικαίου, της απάτης εις βάρος των οικονομικών συμφερόντων της Ένωσης (L 198/28.07.2017) και τα εγκλήματα των άρθρων 159Α (δωροδοκία πολιτικών προσώπων), 216 (πλαστογραφία), 236 (δωροδοκία υπαλλήλου), 237 παρ. 2-4 (δωροδοκία δικαστικών λειτουργιών), 242 (ψευδής βεβαίωση, νόθευση κ.λπ.) 374 (διακεκρμένη κλοπή), 375 (υπεξαίρεση), 386 (απάτη), 386Α (απάτη με υπολογιστή), 386Β (απάτη σχετική με τις επιχορηγήσεις), 390 (απιστία) του Ποινικού Κώδικα και των άρθρων 155 επ. του Εθνικού Τελωνειακού Κώδικα (ν. 2960/2001, Α' 265), όταν αυτά στρέφονται κατά των οικονομικών συμφερόντων της Ευρωπαϊκής Ένωσης ή συνδέονται με την προσβολή αυτών των συμφερόντων, καθώς και τα εγκλήματα των άρθρων 23 (διασυννοριακή απάτη σχετικά με τον ΦΠΑ) και 24 (επικουρικές διατάξεις για την ποινική προστασία των οικονομικών συμφερόντων της Ευρωπαϊκής Ένωσης) του ν. 4689/2020 (Α' 103),

δ) τρομοκρατικά εγκλήματα ή εγκλήματα συνδεόμενα με τρομοκρατικές δραστηριότητες, όπως ορίζονται, αντιστοίχως, στα άρθρα 3-4 και 5-12 της Οδηγίας (ΕΕ) 2017/541 του Ευρωπαϊκού Κοινοβουλίου και του Συμβουλίου της 15^{ης} Μαρτίου 2017, για την καταπολέμηση της τρομοκρατίας και την αντικατάσταση της απόφασης-πλαισίου 2002/475/ΔΕΥ του Συμβουλίου και για την τροποποίηση της απόφασης 2005/671/ΔΕΥ του Συμβουλίου (ΕΕ L 88/31.03.2017)) ή ηθική αυτοουργία ή συνέργεια ή απόπειρα διάπραξης εγκλήματος, όπως ορίζονται στο άρθρο 14 αυτής, και τα εγκλήματα των άρθρων 187Α και 187Β του Ποινικού Κώδικα, καθώς και τα εγκλήματα των άρθρων 32-35 του ν. 4689/2020 (Α'103),

ε) νομιμοποίηση εσόδων από παράνομες δραστηριότητες ή χρηματοδότηση της τρομοκρατίας, όπως αυτές ορίζονται στο άρθρο 1 της Οδηγίας (ΕΕ) 2015/849 του Ευρωπαϊκού Κοινοβουλίου και του Συμβουλίου της 20ης Μαΐου 2015, σχετικά με την πρόληψη της χρησιμοποίησης του χρηματοπιστωτικού συστήματος για τη νομιμοποίηση εσόδων από παράνομες δραστηριότητες ή για τη χρηματοδότηση της τρομοκρατίας, την τροποποίηση του κανονισμού (ΕΕ) αριθμ. 648/2012 του Ευρωπαϊκού Κοινοβουλίου και του Συμβουλίου, και την κατάργηση της οδηγίας 2005/60/ΕΚ του Ευρωπαϊκού Κοινοβουλίου και του Συμβουλίου και της οδηγίας 2006/70/ΕΚ της Επιτροπής (ΕΕ L 141/05.06.2015) και τα εγκλήματα των άρθρων 2 και 39 του ν. 4557/2018 (Α' 139), ,

στ) παιδική εργασία και άλλες μορφές εμπορίας ανθρώπων, όπως ορίζονται στο άρθρο 2 της Οδηγίας 2011/36/ΕΕ του Ευρωπαϊκού Κοινοβουλίου και του Συμβουλίου της 5ης Απριλίου 2011, για την πρόληψη και την καταπολέμηση της εμπορίας ανθρώπων και για την προστασία των θυμάτων της, καθώς και για την αντικατάσταση της απόφασης-πλαίσιο 2002/629/ΔΕΥ του Συμβουλίου (ΕΕ L 101 της 15.4.2011, σ. 1), και τα εγκλήματα του άρθρου 323Α του Ποινικού Κώδικα (εμπορία αν-

θρώπων). Ο οικονομικός φορέας αποκλείεται επίσης όταν το πρόσωπο εις βάρος του οποίου εκδόθηκε αμετάκλητη καταδικαστική απόφαση είναι μέλος του διοικητικού, διευθυντικού ή εποπτικού οργάνου του εν λόγω οικονομικού φορέα ή έχει εξουσία εκπροσώπησης, λήψης αποφάσεων ή ελέγχου σε αυτό.

Η υποχρέωση του προηγούμενου εδαφίου αφορά:

α) Στις περιπτώσεις εταιρειών περιορισμένης ευθύνης (Ε.Π.Ε.), προσωπικών εταιρειών (Ο.Ε. Ε.Ε.) και Ιδιωτικών Κεφαλαιουχικών Εταιρειών (Ι.Κ.Ε), τους διαχειριστές,

β) Στις περιπτώσεις ανωνύμων εταιρειών (Α.Ε.) τον Διευθύνοντα Σύμβουλο, τα μέλη του Διοικητικού Συμβουλίου, καθώς και τα πρόσωπα στα οποία με απόφαση του Διοικητικού Συμβουλίου έχει ανατεθεί το σύνολο της διαχείρισης και εκπροσώπησης της εταιρείας.

γ) Στις περιπτώσεις των συνεταιρισμών, τα μέλη του Διοικητικού Συμβουλίου, ή

δ) στις υπόλοιπες περιπτώσεις νομικών προσώπων, τον, κατά περίπτωση, νόμιμο εκπρόσωπο^{αvι}.

22.Α.2

α) Όταν ο προσφέρων έχει αθετήσει τις υποχρεώσεις του όσον αφορά στην καταβολή φόρων ή εισφορών κοινωνικής ασφάλισης και αυτό έχει διαπιστωθεί από δικαστική ή διοικητική απόφαση με τελεσίδικη και δεσμευτική ισχύ, σύμφωνα με διατάξεις της χώρας όπου είναι εγκατεστημένος ή την εθνική νομοθεσία ή/και

β) η αναθέτουσα αρχή μπορεί να αποδείξει με τα κατάλληλα μέσα ότι ο προσφέρων έχει αθετήσει τις υποχρεώσεις του όσον αφορά την καταβολή φόρων ή εισφορών κοινωνικής ασφάλισης.

Αν ο προσφέρων είναι Έλληνας πολίτης ή έχει την εγκατάστασή του στην Ελλάδα, οι υποχρεώσεις του που αφορούν τις εισφορές κοινωνικής ασφάλισης καλύπτουν, τόσο την κύρια, όσο και την επικουρική ασφάλιση.

Οι υποχρεώσεις των περ. α' και β' θεωρείται ότι δεν έχουν αθετηθεί εφόσον δεν έχουν καταστεί ληξιπρόθεσμες ή εφόσον αυτές έχουν υπαχθεί σε δεσμευτικό διακανονισμό που τηρείται.

Δεν αποκλείεται ο προσφέρων, όταν έχει εκπληρώσει τις υποχρεώσεις του, είτε καταβάλλοντας τους φόρους ή τις εισφορές κοινωνικής ασφάλισης που οφείλει, συμπεριλαμβανομένων, κατά περίπτωση, των δεδουλευμένων τόκων ή των προστίμων, είτε υπαγόμενος σε δεσμευτικό διακανονισμό για την καταβολή τους, στο μέτρο που τηρεί τους όρους του δεσμευτικού κανονισμού^{αvii}

~~22.Α.3 α) Κατ' εξαίρεση, για τους πιο κάτω επιτακτικούς λόγους δημόσιου συμφέροντος.....^{αviii} (όπως δημόσιας υγείας ή προστασίας του περιβάλλοντος, οι οποίοι συμπληρώνονται από την αναθέτουσα αρχή) δεν εφαρμόζονται οι παράγραφοι 22.Α.1 και 22.Α.2.~~

~~*[Σε περίπτωση που δεν ενεργοποιηθεί η σχετική δυνατότητα, διαγράφεται η περίπτωση α].*~~

~~**β)** Κατ' εξαίρεση, όταν ο αποκλεισμός είναι σαφώς δυσανάλογος, ιδίως όταν μόνο μικρά ποσά των φόρων ή των εισφορών κοινωνικής ασφάλισης δεν έχουν καταβληθεί ή όταν ο προσφέρων ενημερώθηκε σχετικά με το ακριβές ποσό που οφείλεται λόγω αθέτησης των υποχρεώσεων του όσον αφορά στην καταβολή φόρων ή εισφορών κοινωνικής ασφάλισης σε χρόνο κατά τον οποίο δεν είχε τη δυνατότητα να λάβει μέτρα, σύμφωνα με το τελευταίο εδάφιο της περ. β' της παρ. 2 του άρθρου 73 ν. 4412/2016, πριν από την εκπνοή της προθεσμίας υποβολής προσφοράς του άρθρου 18 της παρούσας, δεν εφαρμόζεται^{αvix} η παράγραφος 22.Α.2.~~

~~*[Σε περίπτωση που δεν ενεργοποιηθεί η σχετική δυνατότητα, διαγράφεται η περίπτωση β. Εάν παραμείνει προτείνεται να προσδιορίζεται στο παρόν σημείο το ανώτατο ποσοτικό όριο των φόρων ή των ει-*~~

σφορών μέχρι το οποίο ισχύει η παρέκλιση].

22.A.4. Αποκλείεται από τη συμμετοχή στην παρούσα διαδικασία σύναψης δημόσιας σύμβασης προσφέρων σε οποιαδήποτε από τις ακόλουθες καταστάσεις^{xxx}

(α) έχει αθετήσει τις υποχρεώσεις που προβλέπονται στην παρ. 2 του άρθρου 18 του ν. 4412/2016, περί αρχών που εφαρμόζονται στις διαδικασίες σύναψης δημοσίων συμβάσεων,

(β) εάν ο οικονομικός φορέας τελεί υπό πτώχευση ή έχει υπαχθεί σε διαδικασία ειδικής εκκαθάρισης ή τελεί υπό αναγκαστική διαχείριση από εκκαθαριστή ή από το δικαστήριο ή έχει υπαχθεί σε διαδικασία πτωχευτικού συμβιβασμού ή έχει αναστείλει τις επιχειρηματικές του δραστηριότητες ή έχει υπαχθεί σε διαδικασία εξυγίανσης και δεν τηρεί τους όρους αυτής ή εάν βρίσκεται σε οποιαδήποτε ανάλογη κατάσταση προκύπτουσα από παρόμοια διαδικασία, προβλεπόμενη σε εθνικές διατάξεις νόμου.

Η αναθέτουσα αρχή μπορεί να μην αποκλείει έναν οικονομικό φορέα, ο οποίος βρίσκεται σε μια εκ των καταστάσεων που αναφέρονται στην παρούσα περίπτωση, υπό την προϋπόθεση ότι η αναθέτουσα αρχή έχει αποδείξει ότι ο εν λόγω φορέας είναι σε θέση να εκτελέσει τη σύμβαση, λαμβάνοντας υπόψη τις ισχύουσες διατάξεις και τα μέτρα για τη συνέχιση της επιχειρηματικής του λειτουργίας (παρ. 5 άρθρου 73 του ν. 4412/2016),^{xxxi}

(γ) εάν, με την επιφύλαξη της παραγράφου 3β του άρθρου 44 του ν. 3959/2011(Α'93), περί ποινικών κυρώσεων και άλλων διοικητικών συνεπειών, η αναθέτουσα αρχή διαθέτει επαρκώς εύλογες ενδείξεις που οδηγούν στο συμπέρασμα ότι ο οικονομικός φορέας συνήψε συμφωνίες με άλλους οικονομικούς φορείς με στόχο τη στρέβλωση του ανταγωνισμού,

(δ) εάν μία κατάσταση σύγκρουσης συμφερόντων κατά την έννοια του άρθρου 24 του ν. 4412/2016 δεν μπορεί να θεραπευθεί αποτελεσματικά με άλλα, λιγότερο παρεμβατικά, μέσα,

(ε) εάν μία κατάσταση στρέβλωσης του ανταγωνισμού από την πρότερη συμμετοχή των οικονομικών φορέων κατά την προετοιμασία της διαδικασίας σύναψης σύμβασης, σύμφωνα με όσα ορίζονται στο άρθρο 48 του ν. 4412/2016, δεν μπορεί να θεραπευθεί με άλλα, λιγότερο παρεμβατικά, μέσα,

(στ) εάν ο οικονομικός φορέας έχει επιδείξει σοβαρή ή επαναλαμβανόμενη πλημμέλεια κατά την εκτέλεση ουσιώδους απαίτησης στο πλαίσιο προηγούμενης δημόσιας σύμβασης, προηγούμενης σύμβασης με αναθέτοντα φορέα ή προηγούμενης σύμβασης παραχώρησης που είχε ως αποτέλεσμα την πρόωρη καταγγελία της προηγούμενης σύμβασης, αποζημιώσεις ή άλλες παρόμοιες κυρώσεις,

(ζ) εάν ο οικονομικός φορέας έχει κριθεί ένοχος εκ προθέσεως σοβαρών απατηλών δηλώσεων, κατά την παροχή των πληροφοριών που απαιτούνται για την εξακρίβωση της απουσίας των λόγων αποκλεισμού ή την πλήρωση των κριτηρίων επιλογής, έχει αποκρύψει τις πληροφορίες αυτές ή δεν είναι σε θέση να προσκομίσει τα δικαιολογητικά που απαιτούνται κατ' εφαρμογή του άρθρου 79 του ν. 4412/2016, περί Ευρωπαϊκού Ενιαίου Εγγράφου Σύμβασης, καθώς και του άρθρου 23 της παρούσας,

(η) εάν ο οικονομικός φορέας επιχειρήσει να επηρεάσει με αθέμιτο τρόπο τη διαδικασία λήψης αποφάσεων της αναθέτουσας αρχής, να αποκτήσει εμπιστευτικές πληροφορίες που ενδέχεται να του αποφέρουν αθέμιτο πλεονέκτημα στη διαδικασία σύναψης σύμβασης ή να παράσχει με απατηλό τρόπο παραπλανητικές πληροφορίες που ενδέχεται να επηρεάσουν ουσιωδώς τις αποφάσεις που αφορούν τον αποκλεισμό, την επιλογή ή την ανάθεση,

(θ) εάν ο οικονομικός φορέας έχει διαπράξει σοβαρό επαγγελματικό παράπτωμα, το οποίο θέτει σε αμφιβολία την ακεραιότητά του.

22.A.5. Αποκλείεται από τη συμμετοχή στη διαδικασία σύναψης δημόσιας σύμβασης (διαγωνισμό), οικονομικός φορέας εάν συντρέχουν οι προϋποθέσεις εφαρμογής της παρ. 4 του άρθρου 8 του ν. 3310/2005 (εθνικός λόγος αποκλεισμού).^{xxxi}

Οι υποχρεώσεις της παρούσης αφορούν στις ανώνυμες εταιρείες που υποβάλλουν προσφορά αυτοτελώς ή ως μέλη ένωσης ή που συμμετέχουν στο μετοχικό κεφάλαιο άλλου νομικού προσώπου

που υποβάλλει προσφορά ή σε νομικά πρόσωπα της αλλοδαπής που αντιστοιχούν σε ανώνυμη εταιρεία.

Εξαιρούνται της υποχρέωσης αυτής:

α) οι εισηγμένες στα χρηματιστήρια κρατών-μελών της Ευρωπαϊκής Ένωσης ή του Οργανισμού Οικονομικής Συνεργασίας και Ανάπτυξης (Ο.Ο.Σ.Α.) εταιρείες,

β) οι εταιρείες, τα δικαιώματα ψήφου των οποίων ελέγχονται από μία ή περισσότερες επιχειρήσεις επενδύσεων (investment firms), εταιρείες διαχείρισης κεφαλαίων/ενεργητικού (asset/fund managers) ή εταιρείες διαχείρισης κεφαλαίων επιχειρηματικών συμμετοχών (private equity firms), υπό την προϋπόθεση ότι οι τελευταίες αυτές εταιρείες ελέγχουν, συνολικά ποσοστό που υπερβαίνει το εβδομήντα πέντε τοις εκατό (75%) των δικαιωμάτων ψήφου και είναι εποπτευόμενες από Επιτροπές Κεφαλαιαγοράς ή άλλες αρμόδιες χρηματοοικονομικές αρχές κρατών μελών της Ευρωπαϊκής Ένωσης ή του Ο.Ο.Σ.Α.^{xxxiii}

22.A.6. Η αναθέτουσα αρχή αποκλείει οικονομικό φορέα σε οποιοδήποτε χρονικό σημείο κατά τη διάρκεια της διαδικασίας σύναψης σύμβασης, όταν αποδεικνύεται ότι αυτός βρίσκεται λόγω πράξεων ή παραλείψεων αυτού είτε πριν είτε κατά τη διαδικασία, σε μία από τις περιπτώσεις των προηγούμενων παραγράφων.^{xxxiv}

Εάν η περίοδος αποκλεισμού δεν έχει καθοριστεί με αμετάκλητη απόφαση, στις περιπτώσεις της παραγράφου 22.A.1 η περίοδος αυτή ανέρχεται σε πέντε (5) έτη από την ημερομηνία της καταδίκης με αμετάκλητη απόφαση και στις περιπτώσεις της παραγράφου 22.A.4 στα τρία (3) έτη από την ημερομηνία έκδοσης πράξης που βεβαιώνει το σχετικό γεγονός.^{xxxv}

22.A.7. Οικονομικός φορέας που εμπίπτει σε μια από τις καταστάσεις που αναφέρονται στις παραγράφους 22.A.1 και 22.A.4^{xxxvi}, εκτός από την περίπτωση β, μπορεί να προσκομίζει στοιχεία^{xxxvii} προκειμένου να αποδείξει ότι τα μέτρα που έλαβε επαρκούν για να αποδείξουν την αξιοπιστία του, παρότι συντρέχει ο σχετικός λόγος αποκλεισμού. Για τον σκοπό αυτόν, ο οικονομικός φορέας αποδεικνύει ότι έχει καταβάλει ή έχει δεσμευθεί να καταβάλει αποζημίωση για ζημιές που προκλήθηκαν από το ποινικό αδίκημα ή το παράπτωμα, ότι έχει διευκρινίσει τα γεγονότα και τις περιστάσεις με ολοκληρωμένο τρόπο, μέσω ενεργού συνεργασίας με τις ερευνητικές αρχές, και έχει λάβει συγκεκριμένα τεχνικά και οργανωτικά μέτρα, καθώς και μέτρα σε επίπεδο προσωπικού κατάλληλα για την αποφυγή περαιτέρω ποινικών αδικημάτων ή παραπτωμάτων.^{xxxviii} Τα μέτρα που λαμβάνονται από τους οικονομικούς φορείς αξιολογούνται σε συνάρτηση με τη σοβαρότητα και τις ιδιαίτερες περιστάσεις του ποινικού αδικήματος ή του παραπτώματος. Εάν τα στοιχεία κριθούν επαρκή, ο εν λόγω οικονομικός φορέας δεν αποκλείεται από τη διαδικασία σύναψης σύμβασης. Αν τα μέτρα κριθούν ανεπαρκή, γνωστοποιείται στον οικονομικό φορέα το σκεπτικό της απόφασης αυτής. Οικονομικός φορέας που έχει αποκλειστεί, σύμφωνα με τις κείμενες διατάξεις, με τελεσίδικη απόφαση, από τη συμμετοχή σε διαδικασίες σύναψης σύμβασης ή ανάθεσης παραχώρησης δεν μπορεί να κάνει χρήση της ανωτέρω δυνατότητας κατά την περίοδο του αποκλεισμού που ορίζεται στην εν λόγω απόφαση

22.A.8. Η απόφαση για την διαπίστωση της επάρκειας ή μη των επανορθωτικών μέτρων κατά την προηγούμενη παράγραφο εκδίδεται σύμφωνα με τα οριζόμενα στις παρ. 8 και 9 του άρθρου 73 του ν. 4412/2016.^{xxxix}

22.A.9. Οικονομικός φορέας, σε βάρος του οποίου έχει επιβληθεί η κύρωση του οριζόντιου αποκλεισμού σύμφωνα με τις κείμενες διατάξεις, και για το χρονικό διάστημα που αυτή ορίζει αποκλείεται από την παρούσα διαδικασία σύναψης της σύμβασης.

Κριτήρια επιλογής (22.B – 22.Δ)^{xxxix}

22.Β. Καταλληλότητα για την άσκηση της επαγγελματικής δραστηριότητας

Όσον αφορά την καταλληλότητα για την άσκηση της επαγγελματικής δραστηριότητας, απαιτείται οι οικονομικοί φορείς να είναι εγγεγραμμένοι στο σχετικό επαγγελματικό μητρώο που τηρείται στο κράτος εγκατάστασής τους. Ειδικά οι προσφέροντες που είναι εγκατεστημένοι στην Ελλάδα απαιτείται να είναι εγγεγραμμένοι στο Μητρώο Εργοληπτικών Επιχειρήσεων (Μ.Ε.ΕΠ.) για το χρονικό διάστημα που εξακολουθούν να ισχύουν οι μεταβατικές διατάξεις του άρθρου 65 του π.δ. 71/2019 ή στο Μητρώο Εργοληπτικών Επιχειρήσεων Δημόσιων Έργων (ΜΗ.Ε.Ε.Δ.Ε.), από την έναρξη ισχύος του τελευταίου ή στα Μητρώα Περιφερειακών Ενοτήτων^{xxxxi}, ανά περίπτωση, στην κατηγορία/-ιες έργου του άρθρου 21 της παρούσας^{xxxxii}. Οι προσφέροντες που είναι εγκατεστημένοι σε κράτος μέλος της Ευρωπαϊκής Ένωσης απαιτείται να είναι εγγεγραμμένοι στα Μητρώα του παραρτήματος XI του Προσαρτήματος Α του ν. 4412/2016.

22.Γ. Οικονομική και χρηματοοικονομική επάρκεια^{xxxxiii}

α) Η οικονομική και χρηματοοικονομική επάρκεια, για τους προσφέροντες που είναι εγκατεστημένοι στην Ελλάδα, καλύπτεται από την εγγραφή στην αντίστοιχη τάξη και κατηγορίες του Μητρώου Εργοληπτικών Επιχειρήσεων (Μ.Ε.ΕΠ) της εκτιμώμενης αξίας της σύμβασης σύμφωνα με το άρθρο 76 παρ. 3(α) ν. 4412/16.

β) Για τους αλλοδαπούς προσφέροντες, απαιτούνται κατ' ελάχιστον να πληρούνται οι προϋποθέσεις κατά αντιστοιχία με τους οικονομικούς φορείς που είναι εγκατεστημένοι στην Ελλάδα, στην τάξη και κατηγορία του Μητρώου Εργοληπτικών Επιχειρήσεων (Μ.Ε.ΕΠ) της εκτιμώμενης αξίας της σύμβασης.

Σε περίπτωση ένωσης οικονομικών φορέων, οι παραπάνω ελάχιστες απαιτήσεις καλύπτονται από κάθε ένα μέλος της ένωσης χωριστά.

~~Τόπου κρίνεται αναγκαίο διευκρινίζεται διαφορετικός τρόπος, με τον οποίο οι ενώσεις οικονομικών φορέων πληρούν τις απαιτήσεις οικονομικής και χρηματοοικονομικής επάρκειας, ήτοι από ένα τουλάχιστον μέλος της ένωσης ή αν θα πρέπει να καλύπτονται από κάθε μέλος της ένωσης χωριστά ή οποιοσδήποτε άλλος τρόπος κάλυψής τους, εφόσον αυτό δικαιολογείται από αντικειμενικούς λόγους και είναι σύμφωνο με την αρχή της αναλογικότητας^{xxxxiv}.~~

Ειδικά οι εργοληπτικές επιχειρήσεις που είναι εγγεγραμμένες στο ΜΕΕΠ, για το χρονικό διάστημα που εξακολουθούν να ισχύουν οι μεταβατικές διατάξεις του άρθρου 65 του π.δ. 71/2019, δεν θα πρέπει να υπερβαίνουν τα ανώτατα επιτρεπτά όρια ανεκτέλεστου υπολοίπου εργολαβικών συμβάσεων, σύμφωνα με τα ειδικότερα οριζόμενα στο άρθρο 20 παρ. 4 του ν. 3669/2008, όπως ισχύει.

Μετά από τη λήξη των ως άνω μεταβατικών διατάξεων και την πλήρη έναρξη ισχύος του π.δ. 71/2019, οι εργοληπτικές επιχειρήσεις που είναι εγγεγραμμένες στο ΜΗ.Ε.Ε.Δ.Ε., δεν θα πρέπει να υπερβαίνουν τα ανώτατα επιτρεπτά όρια ανεκτέλεστου υπολοίπου εργολαβικών συμβάσεων, σύμφωνα με τα ειδικότερα οριζόμενα στο άρθρο 64 αυτού.

22.Δ. Τεχνική και επαγγελματική ικανότητα^{xxxxv}

α) Οι οικονομικοί φορείς απαιτείται να διαθέτουν, κατ' ελάχιστο την παρακάτω στελέχωση :

1) για την κατηγορία ΟΙΚΟΔΟΜΙΚΩΝ έργων, ένα (1) τεχνικό Μ.Ε.Κ. Β' βαθμίδας ή δύο (2) τεχνικούς Μ.Ε.Κ. Α' βαθμίδας.

2) για την κατηγορία ΗΛΕΚΤΡΟΜΗΧΑΝΟΛΟΓΙΚΩΝ έργων, ένα (1) τεχνικό Μ.Ε.Κ. Α' βαθμίδας.

Ήτοι τουλάχιστον :

➤ Για ΜΕΚ Β βαθμίδας :

- τεχνικό υπάλληλο ή τεχνικούς υπαλλήλους (διπλωματούχους ανώτατου εκπαιδευτικού ιδρύματος της ημεδαπής ή ισότιμης σχολής της αλλοδαπής) με συνολική απασχόληση τουλάχιστον 6 έτη στην κατασκευή, 12 έτη επίβλεψη

- τεχνικό υπάλληλο ή τεχνικούς υπαλλήλους (πτυχιούχοι τεχνικής σχολής της ημεδαπής ή ισότιμης σχολής της αλλοδαπής) με συνολική απασχόληση τουλάχιστον 8,5 έτη στην κατασκευή, 17 έτη επίβλεψη

➤ Για ΜΕΚ Α βαθμίδας :

- τεχνικό υπάλληλο ή τεχνικούς υπαλλήλους (διπλωματούχους ανώτατου εκπαιδευτικού ιδρύματος της ημεδαπής ή ισότιμης σχολής της αλλοδαπής) μετά τριετία από την έναρξη άδειας άσκησης του επαγγέλματος.

β) Οι αλλοδαποί οικονομικοί φορείς να διαθέτουν τους απαραίτητους ανθρώπινους και τεχνικούς πόρους και την αντίστοιχη με τα ανωτέρω εμπειρία για να εκτελέσουν την σύμβαση σε κατάλληλο επίπεδο ποιότητας.

Σε περίπτωση ένωσης οικονομικών φορέων, οι παραπάνω ελάχιστες απαιτήσεις καλύπτονται από κάθε ένα μέλος της ένωσης χωριστά.

~~[Όπου κρίνεται αναγκαίο διευκρινίζεται ο διαφορετικός τρόπος, με τον οποίο οι ενώσεις οικονομικών φορέων πληρούν τις απαιτήσεις τεχνικής και επαγγελματικής ικανότητας^{xxxxvi}, ήτοι από ένα τουλάχιστον μέλος της ένωσης ή θα πρέπει να καλύπτονται από κάθε μέλος της ένωσης χωριστά ή οποιοσδήποτε άλλος τρόπος κάλυψής τους, εφόσον αυτό δικαιολογείται από αντικειμενικούς λόγους και είναι σύμφωνο με την αρχή της αναλογικότητας^{xxxxvii}.]~~

~~[Επισημαίνεται ότι για τη συμπερίληψη στα έγγραφα της σύμβασης, απαιτήσεων οικονομικής και χρηματοοικονομικής επάρκειας, καθώς και τεχνικής και επαγγελματικής ικανότητας, πέραν των προβλεπόμενων στο π.δ. 71/2019 (Α' 112), για την εγγραφή και κατάταξη σε τάξη των οικείων μητρώων, αντίστοιχου προϋπολογισμού και κατηγορίας έργου, οι αναθέτουσες αρχές οφείλουν προηγουμένως να ζητούν γνωμοδότηση του αρμόδιου τεχνικού συμβουλίου της Γενικής Γραμματείας Υποδομών. Το τελευταίο εντός της ταχθείσας από την αναθέτουσα αρχή προθεσμίας, η οποία δεν μπορεί να είναι μικρότερη των τριάντα (30) ημερών, ελέγχει εάν οι απαιτήσεις που ζητούνται από την αναθέτουσα αρχή να συμπεριληφθούν στα έγγραφα της σύμβασης δικαιολογούνται από τη φύση της σύμβασης, σχετίζονται και είναι ανάλογες προς το αντικείμενό της.^{xxxxviii}]~~

22.Ε. Πρότυπα διασφάλισης ποιότητας και πρότυπα περιβαλλοντικής διαχείρισης^{xxxxix}

Δεν απαιτούνται στην παρούσα σύμβαση.

~~[Στην περίπτωση που ζητείται πρότυπο διασφάλισης ποιότητας ή περιβαλλοντικής διαχείρισης να αναφέρεται από την αναθέτουσα αρχή ο τρόπος συμμόρφωσης της απαίτησης σε περίπτωση ένωσης οικονομικών φορέων].~~

22.ΣΤ. Στήριξη στις ικανότητες άλλων φορέων (Δάνεια εμπειρία)

Όσον αφορά τα κριτήρια της οικονομικής και χρηματοοικονομικής επάρκειας και τα κριτήρια σχετικά με την τεχνική και επαγγελματική ικανότητα, ένας οικονομικός φορέας μπορεί, να στηρίζεται στις ικανότητες άλλων φορέων, ασχέτως της νομικής φύσης των δεσμών του με αυτούς. Στην περίπτωση αυτή, αποδεικνύουν ότι θα έχουν στη διάθεσή τους τους αναγκαίους πόρους, με την προσκόμιση της σχετικής δέσμευσης των φορέων στην ικανότητα των οποίων στηρίζονται.

Όσον αφορά τα κριτήρια που σχετίζονται με τους τίτλους σπουδών και τα επαγγελματικά προσόντα

που ορίζονται στην περίπτωση στ του Μέρους ΙΙ του Παραρτήματος ΧΙΙ του Προσαρτήματος Α ν. 4412/2016 ή με την σχετική επαγγελματική εμπειρία, οι οικονομικοί φορείς, μπορούν να βασίζονται στις ικανότητες άλλων φορέων μόνο εάν οι τελευταίοι θα εκτελέσουν τις εργασίες ή τις υπηρεσίες για τις οποίες απαιτούνται οι συγκεκριμένες ικανότητες.

Όταν ο οικονομικός φορέας στηρίζεται στις ικανότητες άλλων φορέων όσον αφορά τα κριτήρια που σχετίζονται με την οικονομική και χρηματοοικονομική επάρκεια, ο οικονομικός φορέας και αυτοί οι φορείς είναι από κοινού υπεύθυνοι^{xxi} για την εκτέλεση της σύμβασης.

Στην περίπτωση ένωσης οικονομικών φορέων, η ένωση μπορεί να στηρίζεται στις ικανότητες των συμμετεχόντων στην ένωση ή άλλων φορέων (για τα κριτήρια της οικονομικής και χρηματοοικονομικής επάρκειας και τα κριτήρια σχετικά με την τεχνική και επαγγελματική ικανότητα).

Η αναθέτουσα αρχή ελέγχει, σύμφωνα με τα οριζόμενα στο άρθρο 23 της παρούσας, εάν οι φορείς, στις ικανότητες των οποίων προτίθεται να στηριχθεί ο προσφέρων, πληρούν τα σχετικά κριτήρια επιλογής και, εάν συντρέχουν λόγοι αποκλεισμού κατά τα οριζόμενα στην παρούσα διακήρυξη.

Η αναθέτουσα αρχή απαιτεί από τον οικονομικό φορέα να αντικαταστήσει έναν φορέα που δεν πληροί σχετικό κριτήριο επιλογής ή για τον οποίο συντρέχουν οι λόγοι αποκλεισμού του άρθρου 22Α της παρούσας.

Η αντικατάσταση του φορέα, στις ικανότητες του οποίου στηρίζεται ο οικονομικός φορέας που δεν πληροί σχετικό κριτήριο επιλογής ή για τον οποίο συντρέχουν λόγοι αποκλεισμού της παρούσας, γίνεται κατόπιν πρόσκλησης προς τον οικονομικό φορέα, εντός τριάντα (30) ημερών από την ημερομηνία κοινοποίησης της πρόσκλησης στον οικονομικό φορέα, για κάθε τρίτο στις ικανότητες του οποίου στηρίζεται, στο πλαίσιο της παρούσας διαδικασίας ανάθεσης σύμβασης. Ο φορέας με τον οποίο αντικαθίσταται ο φορέας του προηγούμενου εδαφίου δεν επιτρέπεται να αντικατασταθεί εκ νέου.

Η εκτέλεση των όλων των εργασιών του έργου (η διοίκηση του έργου, η αλληλογραφία και η επικοινωνία με το φορέα κατασκευής & τρίτους, η σύνταξη χρονοδιαγράμματος, λογαριασμών, επιμετρήσεων, ΠΠΑΕ, ανακεφαλαιωτικών πινάκων και τελικής επιμέτρησης κ.λ.)^{xxii} γίνεται υποχρεωτικά από τον προσφέροντα ή, αν η προσφορά υποβάλλεται από ένωση οικονομικών φορέων, από έναν από τους συμμετέχοντες στην ένωση αυτή.

Άρθρο 23: Αποδεικτικά μέσα κριτηρίων ποιοτικής επιλογής^{xxiii}

23.1 Κατά την υποβολή προσφορών οι οικονομικοί φορείς υποβάλλουν το Ευρωπαϊκό Ενιαίο Έγγραφο Σύμβασης (ΕΕΕΣ), σύμφωνα με τα οριζόμενα στο άρθρο 79 παρ. 1 του ν. 4412/2016, το οποίο ισοδυναμεί με ενημερωμένη υπεύθυνη δήλωση, με τις συνέπειες του ν. 1599/1986 (Α'75), ως **προκαταρκτική απόδειξη** προς αντικατάσταση των πιστοποιητικών που εκδίδουν δημόσιες αρχές ή τρίτα μέρη, επιβεβαιώνοντας ότι ο εν λόγω οικονομικός φορέας πληροί τις ακόλουθες προϋποθέσεις:

α) δεν βρίσκεται σε μία από τις καταστάσεις του άρθρου 22 Α της παρούσας,

β) πληροί τα σχετικά κριτήρια επιλογής τα οποία έχουν καθορισθεί, σύμφωνα με το άρθρο 22 Β-Ε της παρούσας.

Σε οποιοδήποτε χρονικό σημείο κατά τη διάρκεια της διαδικασίας, μπορεί να ζητηθεί από τους προσφέροντες να υποβάλλουν όλα ή ορισμένα δικαιολογητικά της επόμενης παραγράφου, όταν αυτό απαιτείται για την ορθή διεξαγωγή της διαδικασίας.

Το ΕΕΕΣ φέρει υπογραφή με ημερομηνία εντός του χρονικού διαστήματος, κατά το οποίο μπορούν να υποβάλλονται προσφορές.

Αν στο διάστημα που μεσολαβεί μεταξύ της ημερομηνίας υπογραφής του ΕΕΕΣ και της καταληκτικής ημερομηνίας υποβολής προσφορών έχουν επέλθει μεταβολές στα δηλωθέντα στοιχεία, εκ μέρους του, στο ΕΕΕΣ, ο οικονομικός φορέας αποσύρει την προσφορά του, χωρίς να απαιτείται απόφαση της αναθέτουσας αρχής. Στη συνέχεια μπορεί να την υποβάλει εκ νέου με επίκαιρο ΕΕΕΣ.^{cdiii}.

Ο οικονομικός φορέας δύναται να διευκρινίζει τις δηλώσεις και πληροφορίες που παρέχει στο ΕΕΕΣ με συνοδευτική υπεύθυνη δήλωση, την οποία υποβάλλει μαζί με το ΕΕΕΣ.

Κατά την υποβολή του ΕΕΕΣ, καθώς και της συνοδευτικής υπεύθυνης δήλωσης, είναι δυνατή, με μόνη την υπογραφή του κατά περίπτωση εκπροσώπου του οικονομικού φορέα, η προκαταρκτική απόδειξη των λόγων αποκλεισμού που αναφέρονται στο άρθρο 22.Α.1 της παρούσας, για το σύνολο των φυσικών προσώπων που είναι μέλη του διοικητικού, διευθυντικού ή εποπτικού οργάνου του ή έχουν εξουσία εκπροσώπησης, λήψης αποφάσεων ή ελέγχου σε αυτόν.^{cdiv}

Ως εκπρόσωπος του οικονομικού φορέα, για την εφαρμογή του παρόντος, νοείται ο νόμιμος εκπρόσωπος αυτού, όπως προκύπτει από το ισχύον καταστατικό ή το πρακτικό εκπροσώπησης του κατά το χρόνο υποβολής της προσφοράς ή το αρμοδίως εξουσιοδοτημένο φυσικό πρόσωπο να εκπροσωπεί τον οικονομικό φορέα για διαδικασίες σύναψης συμβάσεων ή για τη συγκεκριμένη διαδικασία σύναψης σύμβασης.^{cdv}

Ο οικονομικός φορέας φέρει την υποχρέωση, να δηλώσει, μέσω του ΕΕΕΣ, με ακρίβεια στην αναθέτουσα αρχή, ως έχουσα την αποκλειστική αρμοδιότητα ελέγχου για την τυχόν συνδρομή λόγων αποκλεισμού^{cdvi}, την κατάστασή του σε σχέση με τους λόγους που προβλέπονται στο άρθρο 73 του ν. 4412/2016 και στο άρθρο 22.Α της παρούσης^{cdvii} και ταυτόχρονα να επικαλεσθεί και τυχόν ληφθέντα μέτρα προς αποκατάσταση της αξιοπιστίας του.

Επισημαίνεται ότι, κατά την απάντηση οικονομικού φορέα στο ερώτημα του ΕΕΕΣ ή άλλου αντίστοιχου εντύπου ή δήλωσης για σύναψη συμφωνιών με άλλους οικονομικούς φορείς με στόχο τη στρέβλωση του ανταγωνισμού, η συνδρομή περιστάσεων, όπως η τριετής παραγραφή της παρ. 10 του άρθρου 73, περί λόγων αποκλεισμού, ή η εφαρμογή της παρ. 3β του άρθρου 44 του ν. 3959/2011 (Α' 93), αναλύεται στο σχετικό πεδίο που προβάλλει κατόπιν θετικής απάντησης.

Οι προηγούμενες αρνητικές απαντήσεις στο ανωτέρω ερώτημα του ΕΕΕΣ ή άλλου αντίστοιχου εντύπου ή δήλωσης, από οικονομικούς φορείς οι οποίοι εμπίπτουν στο πεδίο εφαρμογής της παρ. 3β του άρθρου 44 του ν. 3959/2011, δεν στοιχειοθετούν τον λόγο αποκλεισμού των περ. ζ' ή/ και θ' της παρ. 4 του άρθρου 73 του παρόντος και δεν απαιτείται να δηλωθούν κατά τη συμπλήρωση του ΕΕΕΣ και κάθε αντίστοιχου εντύπου.

Όσον αφορά τις υποχρεώσεις για την καταβολή φόρων ή εισφορών κοινωνικής ασφάλισης (περ. α' και β' της παρ. 2 του άρθρου 73 του ν. 4412/2016) αυτές θεωρείται ότι δεν έχουν αθετηθεί εφόσον δεν έχουν καταστεί ληξιπρόθεσμες ή εφόσον έχουν υπαχθεί σε δεσμευτικό διακανονισμό που τηρείται. Στην περίπτωση αυτή, ο οικονομικός φορέας δεν υποχρεούται να απαντήσει καταφατικά στο σχετικό πεδίο του ΕΕΕΣ, με το οποίο ερωτάται εάν ο οικονομικός φορέας έχει ανεκπλήρωτες υποχρεώσεις όσον αφορά στην καταβολή φόρων ή εισφορών κοινωνικής ασφάλισης ή, κατά περίπτωση, εάν έχει αθετήσει τις παραπάνω υποχρεώσεις του.^{cdviii}

Στην περίπτωση υποβολής προσφοράς από ένωση οικονομικών φορέων, το Ευρωπαϊκό Ενιαίο Έγγραφο Σύμβασης (ΕΕΕΣ), υποβάλλεται χωριστά από κάθε μέλος της ένωσης.

Στην περίπτωση που προσφέρων οικονομικός φορέας δηλώνει στο Ευρωπαϊκό Ενιαίο Έγγραφο Σύμβασης (ΕΕΕΣ) την πρόθεσή του για ανάθεση υπεργολαβίας, υποβάλλει μαζί με το δικό του ΕΕΕΣ και το ΕΕΕΣ του υπεργολάβου.

Στην περίπτωση που προσφέρων οικονομικός φορέας στηρίζεται στις ικανότητες ενός ή περισσότερων φορέων υποβάλλει μαζί με το δικό του ΕΕΕΣ και το ΕΕΕΣ κάθε φορέα, στις ικανότητες του οποίου στηρίζεται.

Τέλος, επισημαίνεται ότι οι προσφέροντες δηλώνουν το ανεκτέλεστο υπόλοιπο εργολαβικών συμβάσεων στο Μέρος IV του ΕΕΕΣ, Ενότητα Β («Οικονομική και Χρηματοοικονομική Επάρκεια»), στο πεδίο «Λοιπές οικονομικές ή χρηματοοικονομικές απαιτήσεις».

23.2. Δικαιολογητικά (Αποδεικτικά μέσα)

Το δικαίωμα συμμετοχής και οι όροι και προϋποθέσεις συμμετοχής, όπως ορίστηκαν στα άρθρα 21 και 22 της παρούσας, κρίνονται:

- α) κατά την υποβολή της προσφοράς, με την υποβολή του ΕΕΕΣ,
- β) κατά την υποβολή των δικαιολογητικών κατακύρωσης, σύμφωνα με το άρθρο 4.2 (α έως δ) και
- γ) κατά την εξέταση της υπεύθυνης δήλωσης, σύμφωνα με την περ. γ' της παρ. 3 του άρθρου 105 του ν.4412/16, και στο άρθρο 4.2 (ε) της παρούσας.

Στην περίπτωση που προσφέρων οικονομικός φορέας ή ένωση αυτών στηρίζεται στις ικανότητες άλλων φορέων, σύμφωνα με το άρθρο 22.ΣΤ της παρούσας, οι φορείς στην ικανότητα των οποίων στηρίζεται ο προσφέρων οικονομικός φορέας ή ένωση αυτών, υποχρεούνται στην υποβολή των δικαιολογητικών που αποδεικνύουν ότι δεν συντρέχουν οι λόγοι αποκλεισμού του άρθρου 22 Α της παρούσας και ότι πληρούν τα σχετικά κριτήρια επιλογής κατά περίπτωση (άρθρου 22 Β - Ε).

~~Οι οικονομικοί φορείς δεν υποχρεούνται να υποβάλλουν δικαιολογητικά ή άλλα αποδεικτικά στοιχεία, αν και στο μέτρο που η αναθέτουσα αρχή έχει τη δυνατότητα να λαμβάνει τα πιστοποιητικά ή τις συναφείς πληροφορίες απευθείας μέσω πρόσβασης σε εθνική βάση δεδομένων σε οποιοδήποτε κράτος μέλος της Ένωσης, η οποία διατίθεται δωρεάν, όπως εθνικό μητρώο συμβάσεων, εικονικό φάκελο επιχείρησης, ηλεκτρονικό σύστημα αποθήκευσης εγγράφων ή σύστημα προεπιλογής. Η δήλωση για την πρόσβαση σε εθνική βάση δεδομένων εμπεριέχεται στο Ευρωπαϊκό Ενιαίο Έγγραφο Σύμβασης (ΕΕΕΣ). Η δήλωση για την πρόσβαση σε εθνική βάση δεδομένων εμπεριέχεται στο Ευρωπαϊκό Ενιαίο Έγγραφο Σύμβασης (ΕΕΕΣ), στο οποίο περιέχονται επίσης οι πληροφορίες που απαιτούνται για τον συγκεκριμένο σκοπό, όπως η ηλεκτρονική διεύθυνση της βάσης δεδομένων, τυχόν δεδομένα αναγνώρισης και, κατά περίπτωση, η απαραίτητη δήλωση συναίνεσης.~~

Οι οικονομικοί φορείς δεν υποχρεούνται να υποβάλουν δικαιολογητικά, όταν η αναθέτουσα αρχή που έχει αναθέσει τη σύμβαση διαθέτει ήδη τα δικαιολογητικά αυτά.

Όλα τα αποδεικτικά έγγραφα του άρθρου 23.3 έως 23.10 της παρούσας, υποβάλλονται και γίνονται αποδεκτά, σύμφωνα με τα αναλυτικά οριζόμενα στο άρθρο 4.2 (β) της παρούσας. Τα αποδεικτικά έγγραφα συντάσσονται στην ελληνική γλώσσα ή συνοδεύονται από επίσημη μετάφρασή τους στην ελληνική γλώσσα σύμφωνα με το άρθρο 6 της παρούσας. Η αναθέτουσα αρχή μπορεί να ζητεί από προσφέροντες, σε οποιοδήποτε χρονικό σημείο κατά τη διάρκεια της διαδικασίας, να υποβάλλουν όλα ή ορισμένα δικαιολογητικά, όταν αυτό απαιτείται για την ορθή διεξαγωγή της διαδικασίας.

23.3 Δικαιολογητικά μη συνδρομής λόγων αποκλεισμού του άρθρου 22 Α.

Ο προσωρινός ανάδοχος, κατόπιν σχετικής ηλεκτρονικής πρόσκλησης από την αναθέτουσα αρχή, υποβάλλει τα ακόλουθα δικαιολογητικά, κατά τα ειδικότερα οριζόμενα στο άρθρο 4.2 της παρούσας^{enik}:

Για την απόδειξη της μη συνδρομής των λόγων αποκλεισμού του **άρθρου 22Α**, ο προσωρινός ανάδοχος υποβάλλει αντίστοιχα τα παρακάτω δικαιολογητικά:

(α) για την παράγραφο Α.1 του άρθρου 22 της παρούσας:

απόσπασμα του ποινικού μητρώου ή, ελλείψει αυτού, ισοδύναμου εγγράφου που εκδίδεται από αρμόδια δικαστική ή διοικητική αρχή του κράτους-μέλους ή της χώρας καταγωγής ή της χώρας όπου είναι εγκατεστημένος ο εν λόγω οικονομικός φορέας, από το οποίο προκύπτει ότι πληρούνται αυτές οι προϋποθέσεις, που να έχει εκδοθεί έως τρεις (3) μήνες πριν από την υποβολή του^d. Η υποχρέωση προσκόμισης του ως άνω αποσπάσματος αφορά και τα πρόσωπα των τελευταίων τεσσάρων εδαφίων της παραγράφου Α.1 του άρθρου 22.

(β) για την παράγραφο Α.2 του άρθρου 22: πιστοποιητικό που εκδίδεται από την αρμόδια αρχή του οικείου κράτους - μέλους ή χώρας, περί του ότι έχουν εκπληρωθεί οι υποχρεώσεις του οικονομικού φορέα, όσον αφορά στην καταβολή φόρων (**φορολογική ενημερότητα**) και στην καταβολή των εισφορών κοινωνικής ασφάλισης (**ασφαλιστική ενημερότητα**)^{di}, σύμφωνα με την ισχύουσα νομοθεσία του κράτους εγκατάστασης ή την ελληνική νομοθεσία αντίστοιχα, που να είναι εν ισχύ κατά το χρόνο υποβολής του, άλλως, στην περίπτωση που δεν αναφέρεται σε αυτό χρόνος ισχύος, που να έχει εκδοθεί έως τρεις (3) μήνες πριν από την υποβολή του^{dii}.

Για τους προσφέροντες που είναι εγκατεστημένοι ή εκτελούν έργα στην Ελλάδα τα σχετικά δικαιολογητικά που υποβάλλονται είναι:

β1) πιστοποιητικό φορολογικής ενημερότητας, που εκδίδεται από την Ανεξάρτητη Αρχή Δημοσίων Εσόδων (Α.Α.Δ.Ε.), για τον οικονομικό φορέα και για τις κοινοπραξίες στις οποίες συμμετέχει για τα δημόσια έργα που είναι σε εξέλιξη. Οι αλλοδαποί προσφέροντες θα υποβάλλουν υπεύθυνη δήλωση^{diii} περί του ότι δεν έχουν υποχρέωση καταβολής φόρων στην Ελλάδα. Σε περίπτωση που έχουν τέτοια υποχρέωση θα υποβάλλουν σχετικό αποδεικτικό της Α.Α.Δ.Ε.

~~{Από την 31η.10.2020 όλοι οι φορείς του δημόσιου και του ευρύτερου δημόσιου τομέα υποχρεούνται να λαμβάνουν το αποδεικτικό ενημερότητας των παρ. 1 και 4 του άρθρου 12 του ν. 4174/2013 (Α' 170) μέσω της διαλειτουργικότητας των πληροφοριακών τους συστημάτων με το Κέντρο Διαλειτουργικότητας της Γενικής Γραμματείας Πληροφοριακών Συστημάτων Δημόσιας Διοίκησης, σύμφωνα με τα οριζόμενα στο δεύτερο εδάφιο της παρ. 5 του άρθρου 47 του ν. 4623/2019 (Α' 134). Σε περίπτωση υλοποίησης της ως άνω διαλειτουργικότητας, η α.α. αναζητά αυτεπαγγέλτως το σχετικό αποδεικτικό ενημερότητας.}^{diii}~~

~~Εφόσον η α.α. επιτρέπει την υποβολή προσφορών, όταν μόνο μικρά ποσά των φόρων δεν έχουν καταβληθεί, σύμφωνα με την παράγραφο 22.Α.3 περ. β της παρούσας, προσκομίζεται από τον οικονομικό φορέα βεβαίωση οφειλής από την ΑΑΔΕ.~~

β2) πιστοποιητικό ασφαλιστικής ενημερότητας που εκδίδεται από τον e-ΕΦΚΑ. Η ασφαλιστική ενημερότητα καλύπτει τις ασφαλιστικές υποχρεώσεις του προσφέροντος οικονομικού φορέα α) ως φυσικό ή νομικό πρόσωπο για το προσωπικό τους με σχέση εξαρτημένης εργασίας, β) για έργα που εκτελεί μόνος του ή σε κοινοπραξία καθώς και γ) για τα στελέχη-μηχανικούς του που στελεχώνουν το πτυχίο της εργοληπτικής επιχείρησης και που έχουν υποχρέωση ασφάλισης στον eΕΦΚΑ (τομέας πρώην ΕΤΑΑ -ΓΜΕΔΕ). Οι εγκατεστημένοι στην Ελλάδα οικονομικοί φορείς υποβάλλουν αποδεικτικό ασφαλιστικής ενημερότητας (κύριας και επικουρικής ασφάλισης) για το προσωπικό τους με σχέση εξαρτημένης εργασίας. Δεν αποτελούν απόδειξη ενημερότητας της προσφέρουσας εταιρίας, αποδεικτικά ασφαλιστικής ενημερότητας των φυσικών προσώπων που στελεχώνουν το πτυχίο της εταιρίας ως εταίροι. Οι αλλοδαποί προσφέροντες (φυσικά και νομικά πρόσωπα), που δεν υποβάλλουν τα άνω αποδεικτικά, υποβάλλουν υπεύθυνη δήλωση περί του ότι δεν απασχολούν προσωπικό, για το οποίο υπάρχει υποχρέωση ασφάλισης σε ημεδαπούς ασφαλιστικούς οργανισμούς. Αν απασχολούν τέτοιο προσωπικό, πρέπει να υποβάλλουν σχετικό αποδεικτικό ασφαλιστικής ενημερότητας εκδιδόμενο από τον eΕΦΚΑ.

~~{Οι Δημόσιες Υπηρεσίες και οι υπηρεσίες φορέων Γενικής Κυβέρνησης, σύμφωνα με την ΚΥΑ οικ. 17535/Δ1.6002 (Β 1754/2020) (άρθρο 7), εφόσον έχουν πιστοποιηθεί σύμφωνα με την οριζόμενη διαδικασία αναζητούν αυτεπαγγέλτως το αποδεικτικό ασφαλιστικής ενημερότητα. Σε αυτήν την περίπτωση το παρόν σημείο διαμορφώνεται αναλόγως.}~~

Εφόσον η α.α. επιτρέπει την υποβολή προσφορών, όταν μόνο μικρά ποσά των ασφαλιστικών εισφορών δεν έχουν καταβληθεί, σύμφωνα με την παράγραφο 22.Α.3 περ. β της παρούσας, προσκομίζεται από τον οικονομικό φορέα βεβαίωση οφειλής από τον ΕΦΚΑ.

β3) υπεύθυνη δήλωση του προσφέροντος ότι δεν έχει εκδοθεί δικαστική ή διοικητική απόφαση με τελεσίδικη και δεσμευτική ισχύ για την αθέτηση των υποχρεώσεων του όσον αφορά στην καταβολή φόρων ή εισφορών κοινωνικής ασφάλισης.

(γ) για την **παράγραφο Α.4(β) του άρθρου 22^{clv}**: πιστοποιητικό που εκδίδεται από την αρμόδια δικαστική ή διοικητική αρχή του οικείου κράτους - μέλους ή χώρας, που να έχει εκδοθεί έως τρεις (3) μήνες πριν από την υποβολή του^{clvi}.

Για τους οικονομικούς φορείς που είναι εγκαταστημένοι ή εκτελούν έργα στην Ελλάδα:

γ1) «Ενιαίο Πιστοποιητικό Δικαστικής Φερεγγυότητας»^{clvii}, με το οποίο βεβαιώνεται ότι δεν τελούν υπό πτώχευση, πτωχευτικό συμβιβασμό, αναγκαστική διαχείριση, δεν έχουν υπαχθεί σε διαδικασία εξυγίανσης καθώς και ότι το νομικό πρόσωπο δεν έχει τεθεί υπό εκκαθάριση με δικαστική απόφαση. Το εν λόγω πιστοποιητικό εκδίδεται από το αρμόδιο πρωτοδικείο της έδρας του οικονομικού φορέα.

γ2) πιστοποιητικό του Γ.Ε.Μ.Η. από το οποίο προκύπτει ότι το νομικό πρόσωπο δεν έχει λυθεί και τεθεί υπό εκκαθάριση με απόφαση των εταίρων, σύμφωνα με τις κείμενες διατάξεις, ως κάθε φορά ισχύουν. Τα φυσικά πρόσωπα δεν υποβάλλουν πιστοποιητικό περί μη θέσης σε εκκαθάριση.

γ3) εκτύπωση της καρτέλας “Στοιχεία Μητρώου/ Επιχείρησης” από την ηλεκτρονική πλατφόρμα της Ανεξάρτητης Αρχής Δημοσίων Εσόδων, όπως αυτά εμφανίζονται στο taxinet, από την οποία να προκύπτει η μη αναστολή της επιχειρηματικής δραστηριότητάς τους.

Προκειμένου για τα σωματεία και τους συνεταιρισμούς, το Ενιαίο Πιστοποιητικό Δικαστικής Φερεγγυότητας εκδίδεται για τα σωματεία από το αρμόδιο Πρωτοδικείο, και για τους συνεταιρισμούς για το χρονικό διάστημα έως τις 31.12.2019 από το Ειρηνοδικείο και μετά την παραπάνω ημερομηνία από το Γ.Ε.Μ.Η.

(δ) Αν το κράτος-μέλος ή χώρα δεν εκδίδει τα υπό των περ. (α), (β) και (γ) πιστοποιητικά ή όπου τα πιστοποιητικά αυτά δεν καλύπτουν όλες τις περιπτώσεις υπό 1 και 2 και 4 (β) του άρθρου 22 Α, το έγγραφο ή το πιστοποιητικό μπορεί να αντικαθίσταται από ένορκη βεβαίωση ή, στα κράτη - μέλη ή στις χώρες όπου δεν προβλέπεται ένορκη βεβαίωση, από υπεύθυνη δήλωση του ενδιαφερομένου ενώπιον αρμόδιας δικαστικής ή διοικητικής αρχής, συμβολαιογράφου ή αρμόδιου επαγγελματικού ή εμπορικού οργανισμού του κράτους μέλους ή της χώρας καταγωγής ή της χώρας όπου είναι εγκατεστημένος ο οικονομικός φορέας.

Στην περίπτωση αυτή οι αρμόδιες δημόσιες αρχές παρέχουν επίσημη δήλωση στην οποία αναφέρεται ότι δεν εκδίδονται τα έγγραφα ή τα πιστοποιητικά της παρούσας παραγράφου ή ότι τα έγγραφα ή τα πιστοποιητικά αυτά δεν καλύπτουν όλες τις περιπτώσεις που αναφέρονται στα υπό 1 και 2 και 4 (β) του άρθρου 22 Α της παρούσας

Οι επίσημες δηλώσεις καθίστανται διαθέσιμες μέσω του επιγραμμικού αποθετηρίου πιστοποιητικών (e-Certis)^{clviii} του άρθρου 81 του ν. 4412/2016.

(ε) Για τις λοιπές περιπτώσεις της **παραγράφου Α.4 του άρθρου 22^{clix}**, υποβάλλεται υπεύθυνη δήλωση του προσφέροντος ότι δεν συντρέχουν στο πρόσωπό του οι οριζόμενοι λόγοι αποκλεισμού^{clx}.

Ειδικά για την **περίπτωση θ της παραγράφου Α.4 του άρθρου 22^{clxi}**, για τις εργοληπτικές επιχειρήσεις που είναι εγγεγραμμένες στο Μ.Ε.ΕΠ. υποβάλλονται πιστοποιητικά χορηγούμενα από τα

αρμόδια επιμελητήρια και φορείς (ΤΕΕ, ΓΕΩΤΕΕ, ΕΕΤΕΜ), όπως προβλέπεται στη με αριθ. Δ15/οικ/24298/28.07.2005 (Β' 1105) απόφαση, περί ενημερότητας πτυχίου, όπως ισχύει, από τα οποία αποδεικνύεται ότι τα πρόσωπα με βεβαίωση του Μ.Ε.Κ. που στελεχώνουν την εργοληπτική επιχείρηση, δεν έχουν διαπράξει σοβαρό επαγγελματικό παράπτωμα.

Μετά τη λήξη ισχύος των μεταβατικών διατάξεων του άρθρου 65 του π.δ. 71/2019 και την πλήρη έναρξη ισχύος των διατάξεών του τελευταίου, για τις εγγεγραμμένες στο Μ.Η.Ε.Δ.Ε. εργοληπτικές επιχειρήσεις, η μη συνδρομή του ως άνω λόγου αποκλεισμού περί σοβαρού επαγγελματικού παραπτώματος, αποδεικνύεται με την υποβολή του πιστοποιητικού του Τμήματος ΙΙ του εν λόγω μητρώου που συνιστά επίσημο κατάλογο, σύμφωνα με τα ειδικότερα προβλεπόμενα στο άρθρο 47 του ως άνω π.δ.

(στ) Δικαιολογητικά της παρ. Α.5 του Άρθρου 22

(μόνο για συμβάσεις εκτιμώμενης αξίας ανώτερης του 1.000.000,00 ευρώ, άλλως διαγράφεται)

Για την απόδειξη της μη συνδρομής του λόγου αποκλεισμού της παραγράφου Α.5 του άρθρου 22 υποβάλλονται, εφόσον ο προσωρινός ανάδοχος είναι ανώνυμη εταιρία:

Δικαιολογητικά ονομαστικοποίησης μετοχών ^{clxii}, εφόσον ο προσωρινός ανάδοχος είναι ανώνυμη εταιρία ή νομικό πρόσωπο στη μετοχική σύνθεση του οποίου συμμετέχει ανώνυμη εταιρεία ή νομικό πρόσωπο της αλλοδαπής που αντιστοιχεί σε ανώνυμη εταιρεία ^{clxiii} **(πλην των περιπτώσεων που αναφέρθηκαν στο άρθρο 22.Α. 5 της παρούσας ανωτέρω):**

i) Για την απόδειξη της εξαίρεσης από την υποχρέωση ονομαστικοποίησης των μετοχών τους κατά την περ. α) του άρθρου 22.Α.5, **βεβαίωση του αρμοδίου Χρηματιστηρίου.**

ii) Όσον αφορά την εξαίρεση της περ. β) του ίδιου άρθρου, για την απόδειξη του ελέγχου δικαιωμάτων ψήφου, **υπεύθυνη δήλωση** της ελεγχόμενης εταιρείας και, εάν αυτή είναι διαφορετική του προσωρινού αναδόχου, πρόσθετη υπεύθυνη δήλωση του τελευταίου, στις οποίες αναφέρονται οι επιχειρήσεις επενδύσεων, οι εταιρείες διαχείρισης κεφαλαίων/ενεργητικού ή κεφαλαίων επιχειρηματικών συμμετοχών, ανά περίπτωση και το συνολικό ποσοστό των δικαιωμάτων ψήφου που ελέγχουν στην ελεγχόμενη από αυτές εταιρεία. **Οι υπεύθυνες αυτές δηλώσεις συνοδεύονται υποχρεωτικά από βεβαίωση ή άλλο έγγραφο από το οποίο προκύπτει ότι οι ελέγχουσες τα δικαιώματα ψήφου εταιρείες είναι εποπτευόμενες κατά τα οριζόμενα στην παράγραφο 22.Α.5.** ^{clxiv}

Οι ημεδαπές ανώνυμες εταιρίες:

- Πιστοποιητικό ΓΕΜΗ, από το οποίο να προκύπτει ότι οι μετοχές είναι ονομαστικές που να έχει εκδοθεί έως τριάντα (30) εργάσιμες ημέρες πριν από την υποβολή του. ^{clxv}

- Αναλυτική κατάσταση με τα στοιχεία των μετόχων της εταιρείας και τον αριθμό των μετοχών κάθε μετόχου (μετοχολόγιο), όπως τα στοιχεία αυτά είναι καταχωρημένα στο βιβλίο μετόχων της εταιρείας, το πολύ τριάντα (30) εργάσιμες ημέρες πριν από την ημέρα υποβολής της προσφοράς.

Ειδικότερα:

α) Οι επιχειρήσεις που είναι εγγεγραμμένες στο Μ.Ε.ΕΠ. και διαθέτουν ενημερότητα πτυχίου, προσκομίζουν μόνο την αναλυτική κατάσταση με τα στοιχεία των μετόχων της εταιρείας και τον αριθμό των μετοχών κάθε μετόχου (μετοχολόγιο), όπως τα στοιχεία αυτά είναι καταχωρημένα στο βιβλίο μετόχων της εταιρείας, το πολύ τριάντα (30) εργάσιμες ημέρες πριν από την ημέρα υποβολής της προσφοράς καθώς η απαίτηση για την υποβολή του πιστοποιητικού από το οποίο να προκύπτει ότι οι μετοχές είναι ονομαστικές, καλύπτεται σύμφωνα με τα οριζόμενα στο άρθρο 23.9 της παρούσας.

β) Οι αλλοδαπές ανώνυμες εταιρίες, ή αλλοδαπά νομικά πρόσωπα που αντιστοιχούν σε ανώνυμες εταιρείες εφόσον, κατά το δίκαιο της έδρας τους, ,:

Α) έχουν ονομαστικές μετοχές, προσκομίζουν:

i) πιστοποιητικό αρμόδιας αρχής του κράτους της έδρας, από το οποίο να προκύπτει ότι οι μετοχές είναι ονομαστικές,

ii) αναλυτική κατάσταση μετόχων, με αριθμό των μετοχών του κάθε μετόχου, όπως τα στοιχεία αυτά είναι καταχωρημένα στο βιβλίο μετόχων της εταιρείας με ημερομηνία το πολύ 30 εργάσιμες μέρες πριν την υποβολή προσφοράς,

iii) κάθε άλλο στοιχείο από το οποίο να προκύπτει η ονομαστικοποίηση μέχρι φυσικού προσώπου των μετόχων, που έχει συντελεστεί τις τελευταίες 30 (τριάντα) εργάσιμες ημέρες πριν την υποβολής της προσφοράς.

B) δεν έχουν υποχρέωση ονομαστικοποίησης μετοχών ή δεν προβλέπεται η ονομαστικοποίηση των μετοχών, προσκομίζουν:

i) βεβαίωση περί μη υποχρέωσης ονομαστικοποίησης των μετοχών από αρμόδια αρχή, εφόσον υπάρχει σχετική πρόβλεψη, διαφορετικά προσκομίζεται υπεύθυνη δήλωση του διαγωνιζόμενου,

ii) έγκυρη και ενημερωμένη κατάσταση προσώπων που κατέχουν τουλάχιστον 1% των μετοχών ή δικαιωμάτων ψήφου,

iii) εάν δεν τηρείται τέτοια κατάσταση, προσκομίζεται σχετική κατάσταση προσώπων, που κατέχουν τουλάχιστον ένα τοις εκατό (1%) των μετοχών ή δικαιωμάτων ψήφου, σύμφωνα με την τελευταία Γενική Συνέλευση, αν τα πρόσωπα αυτά είναι γνωστά στην εταιρεία. Σε αντίθετη περίπτωση, η εταιρεία αιτιολογεί τους λόγους που δεν είναι γνωστά τα ως άνω πρόσωπα, η δε αναθέτουσα αρχή δεν διαθέτει διακριτική ευχέρεια κατά την κρίση της αιτιολογίας αυτής. Εναπόκειται στην αναθέτουσα αρχή να αποδείξει τη δυνατότητα της εταιρείας να υποβάλλει την προαναφερόμενη κατάσταση, διαφορετικά η μη υποβολή της σχετικής κατάστασης δεν επιφέρει ένομες συνέπειες σε βάρος της εταιρείας.

Όλα τα ανωτέρω έγγραφα πρέπει να είναι επικυρωμένα από την κατά νόμον αρμόδια αρχή του κράτους της έδρας του υποψηφίου και να συνοδεύονται από επίσημη μετάφραση στην ελληνική.

Ελλείψεις στα δικαιολογητικά ονομαστικοποίησης των μετοχών συμπληρώνονται, κατά το άρθρο 9 της παρούσας.

Περαιτέρω, πριν την υπογραφή της σύμβασης υποβάλλεται η υπεύθυνη δήλωση της κοινής απόφασης των Υπουργών Ανάπτυξης και Επικρατείας 20977/23-8-2007 (Β' 1673) «Δικαιολογητικά για την τήρηση των μητρώων του ν. 3310/2005 όπως τροποποιήθηκε με το ν. 3414/2005», υπογεγραμμένη σύμφωνα με το άρθρο 79 Α ν. 4412/2016.

(3) Για την περίπτωση του άρθρου 22.Α.9. της παρούσας διακήρυξης, υπεύθυνη δήλωση του προσφέροντος ότι δεν έχει εκδοθεί σε βάρος του απόφαση αποκλεισμού.

23.4 Δικαιολογητικά απόδειξης καταλληλότητας για την άσκηση της επαγγελματικής δραστηριότητας του άρθρου 22.Β

(α) Όσον αφορά την καταλληλότητα για την άσκηση της επαγγελματικής δραστηριότητας, οι προσφέροντες που είναι εγκατεστημένοι στην Ελλάδα υποβάλλουν βεβαίωση εγγραφής στο Μ.Ε.ΕΠ μέχρι τη λήξη της μεταβατικής περιόδου ισχύος, σύμφωνα με το άρθρο 65 του π.δ. 71/2019, και από την πλήρη έναρξη ισχύος του τελευταίου βεβαίωση εγγραφής στο Τμήμα Ι του Μητρώου Εργοληπτικών Επιχειρήσεων Δημοσίων Έργων (ΜΗ.Ε.Ε.Δ.Ε.)^α, ή βεβαίωση εγγραφής στα Μητρώα Περιφερειακών Ενοτήτων, ανά περίπτωση, στην/στις κατηγορία/ες **Οικοδομικών & Ηλεκτρομηχανολογικών**

(β) Οι προσφέροντες που είναι εγκατεστημένοι σε λοιπά κράτη μέλη της Ευρωπαϊκής Ένωσης προσκομίζουν τις δηλώσεις και πιστοποιητικά που περιγράφονται στο Παράρτημα XI του Προσαρτήματος Α του ν. 4412/2016.

(γ) Οι προσφέροντες που είναι εγκατεστημένοι σε κράτος μέλος του Ευρωπαϊκού Οικονομικού

Χώρου (Ε.Ο.Χ) ή σε τρίτες χώρες που έχουν υπογράψει και κυρώσει τη ΣΔΣ, στο βαθμό που η υπό ανάθεση δημόσια σύμβαση καλύπτεται από τα Παραρτήματα 1, 2, 4, 5, 6 και 7 και τις γενικές σημειώσεις του σχετικού με την Ένωση Προσαρτήματος Ι της ως άνω Συμφωνίας, ή σε τρίτες χώρες που δεν emπίπτουν στην προηγούμενη περίπτωση και έχουν συνάψει διμερείς ή πολυμερείς συμφωνίες με την Ένωση σε θέματα διαδικασιών ανάθεσης δημοσίων συμβάσεων, προσκομίζουν πιστοποιητικό αντίστοιχου επαγγελματικού ή εμπορικού μητρώου. Στην περίπτωση που χώρα δεν τηρεί τέτοιο μητρώο, το έγγραφο ή το πιστοποιητικό μπορεί να αντικαθίσταται από ένορκη βεβαίωση ή, στα κράτη - μέλη ή στις χώρες όπου δεν προβλέπεται ένορκη βεβαίωση, από υπεύθυνη δήλωση του ενδιαφερομένου ενώπιον αρμόδιας δικαστικής ή διοικητικής αρχής, συμβολαιογράφου ή αρμόδιου επαγγελματικού ή εμπορικού οργανισμού της χώρας καταγωγής ή της χώρας όπου είναι εγκατεστημένος ο οικονομικός φορέας, ότι δεν τηρείται τέτοιο μητρώο και ότι ασκεί τη δραστηριότητα του άρθρου 21 της παρούσας.

Τα ως άνω δικαιολογητικά υπό α), β) και γ) γίνονται αποδεκτά, εφόσον έχουν εκδοθεί έως τριάντα (30) εργάσιμες ημέρες πριν από την υποβολή τους, εκτός αν σύμφωνα με τις ειδικότερες διατάξεις έκδοσης αυτών προβλέπεται συγκεκριμένος χρόνος ισχύος και είναι σε ισχύ κατά την υποβολή τους^{dxvii}

23.5 Δικαιολογητικά Οικονομικής και Χρηματοοικονομικής Επάρκειας του άρθρου 22.Γ

Η οικονομική και χρηματοοικονομική επάρκεια των οικονομικών φορέων αποδεικνύεται:

(α) για τις εγγεγραμμένες εργοληπτικές επιχειρήσεις στο Μ.Ε.ΕΠ ή στο ΜΗ.Ε.Ε.Δ.Ε.:

- ∞ είτε από τη βεβαίωση εγγραφής στο Μ.Ε.Ε.Π, στην 1^η ΚΑΙ ΑΝΩ ΤΑΞΗ ΓΙΑ ΕΡΓΑ ΚΑΤΗΓΟΡΙΑΣ ΟΙΚΟΔΟΜΙΚΩΝ και στην Α1 ΚΑΙ ΑΝΩ ΤΑΞΗ ΓΙΑ ΕΡΓΑ ΚΑΤΗΓΟΡΙΑΣ ΗΛΕΚΤΡΟΜΗΧΑΝΟΛΟΓΙΚΩΝ η οποία αποτελεί τεκμήριο των πληροφοριών που περιέχει, μέχρι τη λήξη της μεταβατικής περιόδου ισχύος, σύμφωνα με το άρθρο 65 του π.δ. 71/2019, και από την πλήρη έναρξη ισχύος του τελευταίου, βεβαίωση εγγραφής στο Τμήμα ΙΙ του Μητρώου Εργοληπτικών Επιχειρήσεων Δημοσίων Έργων (ΜΗ.Ε.Ε.Δ.Ε.)
- ∞ είτε, στην περίπτωση που οι απαιτήσεις του άρθρου 22.Γ δεν καλύπτονται από την ως άνω βεβαίωση εγγραφής, με την υποβολή ενός ή περισσότερων από τα αποδεικτικά μέσα που προβλέπονται στο Μέρος Ι του Παραρτήματος ΧΙΙ (Αποδεικτικά μέσα για τα κριτήρια επιλογής) του Προσαρτήματος Α του ν. 4412/2016.

Σε κάθε περίπτωση, η βεβαίωση εγγραφής μπορεί να υποβάλλεται για την απόδειξη μόνο ορισμένων απαιτήσεων οικονομικής και χρηματοοικονομικής επάρκειας του άρθρου 22.Γ, ενώ για την απόδειξη των λοιπών απαιτήσεων μπορούν να προσκομίζονται ένα ή περισσότερα από τα αποδεικτικά μέσα που προβλέπονται στο Μέρος Ι του Παραρτήματος ΧΙΙ του ν. 4412/2016, ανάλογα με την τιθέμενη στο άρθρο 22.Γ απαίτηση.

Ειδικά, για την απόδειξη της απαίτησης της μη υπέρβασης των ανώτατων επιτρεπτών ορίων ανεκτέλεστου υπόλοιπου εργολαβικών συμβάσεων:

- ∞ με την υποβολή ενημερότητας πτυχίου εν ισχύει, συνοδευόμενης, ανά περίπτωση, από πίνακα όλων των υπό εκτέλεση έργων (είτε ως μεμονωμένος ανάδοχος είτε στο πλαίσιο κοινοπραξίας ή υπεργολαβίας) και αναφορά για το ανεκτέλεστο υπόλοιπο ανά έργο και το συνολικό ανεκτέλεστο, για τα έργα που είναι υπό εξέλιξη και δεν συμπεριλαμβάνονται στην ενημερότητα πτυχίου ή
- ∞ με την υποβολή υπεύθυνης δήλωσης του προσωρινού αναδόχου, συνοδευόμενης από πίνακα όλων των υπό εκτέλεση έργων (είτε ως μεμονωμένος ανάδοχος είτε στο πλαίσιο κοινοπραξίας ή υπεργολαβίας) και αναφορά για το ανεκτέλεστο υπόλοιπο ανά έργο και το συνολικό ανεκτέλεστο, για τις εργοληπτικές επιχειρήσεις που δεν διαθέτουν ενημερότητα πτυχίου, κατά τις κείμενες διατάξεις.

Ειδικά για τους εγγεγραμμένους στα Μητρώα Περιφερειακών Ενοτήτων, οι απαιτήσεις του άρθρου 22.Γ αποδεικνύονται με την υποβολή ενός ή περισσότερων από τα αποδεικτικά μέσα που προβλέπονται στο Μέρος Ι του Παραρτήματος XII (Αποδεικτικά μέσα για τα κριτήρια επιλογής) του Προσαρτήματος Α του ν. 4412/2016.

(β) Οι αλλοδαποί οικονομικοί φορείς που είναι εγγεγραμμένοι σε **επίσημους καταλόγους** ή διαθέτουν πιστοποιητικό από οργανισμούς πιστοποίησης που συμμορφώνονται με τα ευρωπαϊκά πρότυπα πιστοποίησης, κατά την έννοια του Παραρτήματος VII του Προσαρτήματος Α' του ν. 4412/2016, μπορούν να προσκομίζουν στις αναθέτουσες αρχές πιστοποιητικό εγγραφής εκδιδόμενο από την αρμόδια αρχή ή το πιστοποιητικό που εκδίδεται από τον αρμόδιο οργανισμό πιστοποίησης, κατά τα οριζόμενα στο άρθρο 83 ν. 4412/2016 και στην παράγραφο 9 του παρόντος άρθρου .

(γ) Οι αλλοδαποί οικονομικοί φορείς που δεν είναι εγγεγραμμένοι σε επίσημους καταλόγους ή διαθέτουν πιστοποιητικό από οργανισμούς πιστοποίησης κατά τα ανωτέρω, υποβάλλουν ως δικαιολογητικά ένα ή περισσότερα από τα αποδεικτικά μέσα που προβλέπονται στο Μέρος Ι του Παραρτήματος XII του ν. 4412/2016.

23.6 Δικαιολογητικά Τεχνικής και Επαγγελματικής Ικανότητας του άρθρου 22.Δ

Η τεχνική και επαγγελματική ικανότητα των οικονομικών φορέων αποδεικνύεται:

(α) για τις εγγεγραμμένες εργοληπτικές επιχειρήσεις στο Μ.Ε.ΕΠ ή στο ΜΗ.Ε.Ε.Δ.Ε:

- ∞ είτε από τη βεβαίωση εγγραφής στο Μ.Ε.Ε.Π, η οποία αποτελεί τεκμήριο των πληροφοριών που περιέχει μέχρι τη λήξη της μεταβατικής περιόδου ισχύος, σύμφωνα με το άρθρο 65 του π.δ. 71/2019, και από την πλήρη έναρξη ισχύος του τελευταίου, βεβαίωση εγγραφής στο Τμήμα ΙΙ του Μητρώου Εργοληπτικών Επιχειρήσεων Δημοσίων Έργων (ΜΗ.Ε.Ε.Δ.Ε.)
- ∞ είτε, στην περίπτωση που οι απαιτήσεις του άρθρου 22.Δ δεν καλύπτονται από την ως άνω βεβαίωση εγγραφής, με την υποβολή ενός ή περισσότερων από τα αποδεικτικά μέσα που προβλέπονται στο Μέρος ΙΙ του Παραρτήματος XII (Αποδεικτικά μέσα για τα κριτήρια επιλογής) του Προσαρτήματος Α του ν. 4412/2016, ανάλογα με την τιθέμενη στο άρθρο 22.Δ απαίτηση.

Σε κάθε περίπτωση, η βεβαίωση εγγραφής μπορεί να υποβάλλεται για την απόδειξη μόνο ορισμένων απαιτήσεων τεχνικής και επαγγελματικής ικανότητας του άρθρου 22.Δ, ενώ για την απόδειξη των λοιπών απαιτήσεων μπορούν να προσκομίζονται ένα ή περισσότερα από τα αποδεικτικά μέσα που προβλέπονται στο Μέρος ΙΙ του Παραρτήματος XII του ν. 4412/2016.

Ειδικά για τους εγγεγραμμένους στα Μητρώα Περιφερειακών Ενοτήτων, οι απαιτήσεις του άρθρου 22.Δ αποδεικνύονται με την υποβολή ενός ή περισσότερων από τα αποδεικτικά μέσα που προβλέπονται στο Μέρος ΙΙ του Παραρτήματος XII (Αποδεικτικά μέσα για τα κριτήρια επιλογής) του Προσαρτήματος Α του ν. 4412/2016.

Οι τάξεις των βεβαιώσεων εγγραφής στο Μ.Ε.Ε.Π. για την κατηγορία των Οικοδομικών και την κατηγορία των Ηλεκτρομηχανολογικών θα είναι:

- ∞ **1ης τάξης και άνω για έργα κατηγορίας Οικοδομικών και**
- ∞ **A1 τάξης και άνω για έργα κατηγορίας Ηλεκτρομηχανολογικών**

(β) Οι αλλοδαποί οικονομικοί φορείς που είναι εγγεγραμμένοι σε **επίσημους καταλόγους** ή διαθέτουν πιστοποιητικό από οργανισμούς πιστοποίησης που συμμορφώνονται με τα ευρωπαϊκά πρότυπα πιστοποίησης, κατά την έννοια του Παραρτήματος VII του Προσαρτήματος

Α' του ν. 4412/2016, μπορούν να προσκομίζουν στις αναθέτουσες αρχές πιστοποιητικό εγγραφής εκδιδόμενο από την αρμόδια αρχή ή το πιστοποιητικό που εκδίδεται από τον αρμόδιο οργανισμό πιστοποίησης, κατά τα οριζόμενα στο άρθρο 83 ν. 4412/2016 και στην παράγραφο 9 του παρόντος άρθρου .

(γ) Οι αλλοδαποί οικονομικοί φορείς που δεν είναι εγγεγραμμένοι σε επίσημους καταλόγους ή διαθέτουν πιστοποιητικό από οργανισμούς πιστοποίησης κατά τα ανωτέρω, υποβάλλουν ως δικαιολογητικά ένα ή περισσότερα από τα αποδεικτικά μέσα που προβλέπονται στο Μέρος II του Παραρτήματος XII του ν. 4412/2016.

Οικονομικοί φορείς που αποδεικνύουν ότι εκπληρώνουν τα κριτήρια επιλογής του άρθρου 22. Γ και 22.Δ, της παρούσας, συμμετέχουν στην παρούσα διαδικασία ανάθεσης, ανεξαρτήτως της εγγραφής και της κατάταξής τους σε συγκεκριμένες τάξεις των οικείων μητρώων.^{dxviii}

23.7 Δικαιολογητικά για πρότυπα διασφάλισης ποιότητας και πρότυπα περιβαλλοντικής διαχείρισης του άρθρου 22.Ε^{dxix}

Προβλέπονται :

- α) Πιστοποιητικό διαχείρισης ποιότητας σύμφωνα με το πρότυπο ISO9001:2015 ή ισοδύναμο σε αντικείμενο συναφές με το αντικείμενο του παρόντος διαγωνισμού, σε ισχύ.
- β) Πιστοποιητικό Περιβαλλοντικής διαχείρισης ISO14001:2015 ή ισοδύναμο σε αντικείμενο συναφές με το αντικείμενο του παρόντος διαγωνισμού, σε ισχύ.
- γ) Πιστοποιητικό για την υγεία και την ασφάλεια στην εργασία ISO45001:2018 ή ισοδύναμο με πεδίο εφαρμογής ανάλογο του αντικειμένου της παρούσας σύμβασης σε ισχύ.

Η αναθέτουσα αρχή αναγνωρίζει ισοδύναμα πιστοποιητικά που έχουν εκδοθεί από φορείς διαπιστευμένους από ισοδύναμους Οργανισμούς διαπίστευσης, εδρεύοντες και σε άλλα κράτη - μέλη. Επίσης, κάνει δεκτά άλλα αποδεικτικά στοιχεία για ισοδύναμα μέτρα διασφάλισης ποιότητας, εφόσον ο ενδιαφερόμενος οικονομικός φορέας δεν είχε τη δυνατότητα να αποκτήσει τα εν λόγω πιστοποιητικά εντός των σχετικών προθεσμιών για λόγους για τους οποίους δεν ευθύνεται ο ίδιος, υπό την προϋπόθεση ότι ο οικονομικός φορέας αποδεικνύει ότι τα προτεινόμενα μέτρα διασφάλισης ποιότητας ή περιβαλλοντικής διαχείρισης πληρούν τα απαιτούμενα πρότυπα.

23.8 Σχετικά με τον έλεγχο νομιμοποίησης του προσωρινού αναδόχου:

Σε περίπτωση νομικού προσώπου, υποβάλλονται ηλεκτρονικά, μέσω της λειτουργικότητας «Επικοινωνία», με θέμα: "Δικαιολογητικά Προσωρινού Αναδόχου- Κατακύρωση", τα νομιμοποιητικά έγγραφα από τα οποία προκύπτει η εξουσία υπογραφής του νομίμου εκπροσώπου και τα οποία πρέπει να έχουν εκδοθεί έως τριάντα (30) εργάσιμες ημέρες πριν από την υποβολή τους^{dxix}, εκτός αν σύμφωνα με τις ειδικότερες διατάξεις αυτών φέρουν συγκεκριμένο χρόνο ισχύος

Ειδικότερα:

Α. Για τους ημεδαπούς οικονομικούς φορείς υποβάλλονται:

1) στις περιπτώσεις που ο οικονομικός φορέας είναι **νομικό πρόσωπο** και εγγράφεται υποχρεωτικά ή προαιρετικά στο ΓΕΜΗ και δηλώνει την εκπροσώπηση και τις μεταβολές της στο ΓΕΜΗ:^{dxxi}

- α) για την **απόδειξη της νόμιμης εκπροσώπησης**, υποβάλλει **σχετικό πιστοποιητικό ισχύουσας εκπροσώπησης, το οποίο πρέπει να έχει εκδοθεί έως τριάντα (30) εργάσιμες ημέρες πριν από την υποβολή του**^{dxxi}.

β) Για την απόδειξη της νόμιμης σύστασης και των μεταβολών του νομικού προσώπου, **Γενικό Πιστοποιητικό Μεταβολών** του ΓΕΜΗ, το οποίο πρέπει να έχει εκδοθεί έως τρεις (3) μήνες πριν από την υποβολή του.

2) Στις λοιπές περιπτώσεις τα, κατά περίπτωση, νομιμοποιητικά έγγραφα σύστασης και νόμιμης εκπροσώπησης (όπως καταστατικά, πιστοποιητικά μεταβολών, αντίστοιχα ΦΕΚ, αποφάσεις συγκρότησης οργάνων διοίκησης σε σώμα, κλπ., ανάλογα με τη νομική μορφή του οικονομικού φορέα), συνοδευόμενα από υπεύθυνη δήλωση του νόμιμου εκπροσώπου ότι εξακολουθούν να ισχύουν κατά την υποβολή τους.

Σε περίπτωση που για τη διενέργεια της παρούσας διαδικασίας ανάθεσης έχουν χορηγηθεί εξουσίες σε πρόσωπο πλέον αυτών που αναφέρονται στα παραπάνω έγγραφα, προσκομίζεται επιπλέον απόφαση- πρακτικό του αρμοδίου καταστατικού οργάνου διοίκησης του νομικού προσώπου χορηγήθηκαν οι σχετικές εξουσίες.

Β. Οι **αλλοδαποί οικονομικοί φορείς** προσκομίζουν τα προβλεπόμενα, κατά τη νομοθεσία της χώρας εγκατάστασης, αποδεικτικά έγγραφα, και εφόσον δεν προβλέπονται, υπεύθυνη δήλωση του νόμιμου εκπροσώπου, από την οποία αποδεικνύονται τα ανωτέρω ως προς τη νόμιμη σύσταση, μεταβολές και εκπροσώπηση του οικονομικού φορέα.

Οι ως άνω υπεύθυνες δηλώσεις γίνονται αποδεκτές, εφόσον έχουν συνταχθεί μετά την κοινοποίηση της πρόσκλησης για την υποβολή των δικαιολογητικών.

Από τα ανωτέρω έγγραφα πρέπει να προκύπτουν η νόμιμη σύσταση του οικονομικού φορέα, όλες οι σχετικές τροποποιήσεις των καταστατικών, το/τα πρόσωπο/α που δεσμεύει/ουν νόμιμα την εταιρία κατά την ημερομηνία διενέργειας του διαγωνισμού (νόμιμος εκπρόσωπος, δικαίωμα υπογραφής κλπ.), τυχόν τρίτοι, στους οποίους έχει χορηγηθεί εξουσία εκπροσώπησης, καθώς και η θητεία του/των ή/και των μελών του οργάνου διοίκησης/ νόμιμου εκπροσώπου.

Γ. Οι ενώσεις οικονομικών φορέων που υποβάλλουν κοινή προσφορά, υποβάλλουν τα παραπάνω, κατά περίπτωση δικαιολογητικά, για κάθε οικονομικό φορέα που συμμετέχει στην ένωση, σύμφωνα με τα ειδικότερα προβλεπόμενα στο άρθρο 19 παρ. 2 του ν. 4412/2016.

Δ. Σε περίπτωση που ο προσφέρων είναι φυσικό πρόσωπο/ ατομική επιχείρηση, τα φυσικά, εφόσον έχει χορηγήσει εξουσίες εκπροσώπησης σε τρίτα πρόσωπα, προσκομίζεται εξουσιοδότηση του οικονομικού φορέα.

23.9 Επίσημοι κατάλογοι εγκεκριμένων οικονομικών φορέων

(α) Οι οικονομικοί φορείς που είναι εγγεγραμμένοι σε επίσημους καταλόγους ή διαθέτουν πιστοποίηση από οργανισμούς πιστοποίησης που συμμορφώνονται με τα ευρωπαϊκά πρότυπα πιστοποίησης, κατά την έννοια του Παραρτήματος VII του Προσαρτήματος Α' του ν. 4412/2016, μπορούν να υποβάλλουν στις αναθέτουσες αρχές πιστοποιητικό εγγραφής εκδιδόμενο από την αρμόδια αρχή ή το πιστοποιητικό που εκδίδεται από τον αρμόδιο οργανισμό πιστοποίησης.

Στα πιστοποιητικά αυτά αναφέρονται τα δικαιολογητικά βάσει των οποίων έγινε η εγγραφή των εν λόγω οικονομικών φορέων στον επίσημο κατάλογο ή η πιστοποίηση και η κατάταξη στον εν λόγω κατάλογο.

Η πιστοποιούμενη εγγραφή στους επίσημους καταλόγους από τους αρμόδιους οργανισμούς ή το πιστοποιητικό, που εκδίδεται από τον οργανισμό πιστοποίησης, συνιστά τεκμήριο καταλληλότητας όσον αφορά τις απαιτήσεις ποιοτικής επιλογής, τις οποίες καλύπτει ο επίσημος κατάλογος ή το πιστοποιητικό.

Οι οικονομικοί φορείς που είναι εγγεγραμμένοι σε επίσημους καταλόγους απαλλάσσονται από την υποχρέωση υποβολής των δικαιολογητικών που αναφέρονται στο πιστοποιητικό εγγραφής τους.

(β) Οι οικονομικοί φορείς που είναι εγγεγραμμένοι στο Μ.Ε.ΕΠ. στις τάξεις 3^η έως και 7^η, μέχρι τη λήξη της μεταβατικής περιόδου ισχύος, σύμφωνα με το άρθρο 65 του π.δ. 71/2019, υποβάλλοντας «Ενημερότητα Πτυχίου» εν ισχύ απαλλάσσονται από την υποχρέωση υποβολής των δικαιολογητικών ^{clxxiii}:

- απόσπασμα ποινικού μητρώου του άρθρου 23.3.(α) της παρούσας για τον Πρόεδρο και Διευθύνοντα Σύμβουλο εργοληπτικής επιχείρησης. Για τα λοιπά μέλη του Δ.Σ της εταιρείας, θα πρέπει να υποβληθεί αυτοτελώς απόσπασμα ποινικού μητρώου, καθόσον τα πρόσωπα αυτά δεν καλύπτονται από την Ενημερότητα Πτυχίου.

- φορολογική και ασφαλιστική ενημερότητα του άρθρου 23.3.(β) της παρούσας. ^{clxxiv}

- τα πιστοποιητικά από το αρμόδιο Πρωτοδικείο και το ΓΕΜΗ του άρθρου 23.3.(γ) της παρούσας υπό την προϋπόθεση όμως ότι καλύπτονται πλήρως (όλες οι προβλεπόμενες περιπτώσεις) από την Ενημερότητα Πτυχίου.

- το πιστοποιητικό από το αρμόδιο επιμελητήριο όσον αφορά το λόγο αποκλεισμού του άρθρου 22. Α.4. (θ). ^{clxxv}

- το πιστοποιητικό της αρμόδιας αρχής για την ονομαστικοποίηση των μετοχών του άρθρου 23.3. (στ).

- τα αποδεικτικά έγγραφα νομιμοποίησης της εργοληπτικής επιχείρησης.

Σε περίπτωση που κάποιος από τα ανωτέρω δικαιολογητικά έχει λήξει, προσκομίζεται το σχετικό δικαιολογητικό εν ισχύ. Εφόσον στην Ενημερότητα Πτυχίου δεν αναφέρεται ρητά ότι τα στελέχη του πτυχίου του προσφέροντα είναι ασφαλιστικώς ενήμερα στον εΦΦΚΑ (τομέας πρώην ΕΤΑΑ-ΤΜΕΔΕ), ο προσφέρων προσκομίζει επιπλέον της ενημερότητας πτυχίου, ασφαλιστική ενημερότητα για τα στελέχη αυτά.

Από την πλήρη έναρξη ισχύος του π.δ/τος 71/2019 το πιστοποιητικό εγγραφής στο Τμήμα ΙΙ του Μητρώου Εργοληπτικών Επιχειρήσεων Δημοσίων Έργων (ΜΗ.Ε.Ε.Δ.Ε.), αποτελεί επίσημο κατάλογο και απαλλάσσει τις εγγεγραμμένες εργοληπτικές επιχειρήσεις από την προσκόμιση των αποδεικτικών μέσων που προβλέπονται στα άρθρα 47 επόμενα.

23.10 Δικαιολογητικά για την απόδειξη της στήριξης σε ικανότητες άλλων φορέων (δάνειας εμπειρίας) του άρθρου 22.ΣΤ

Στην περίπτωση που οικονομικός φορέας επιθυμεί να στηριχθεί στις ικανότητες άλλων φορέων, η απόδειξη ότι θα έχει στη διάθεσή του τους αναγκαίους πόρους, γίνεται με την υποβολή σχετικού συμφωνητικού των φορέων αυτών για τον σκοπό αυτό.

Ειδικότερα, προσκομίζεται έγγραφο (συμφωνητικό ή σε περίπτωση νομικού προσώπου απόφαση του αρμοδίου οργάνου διοίκησης αυτού ή σε περίπτωση φυσικού προσώπου υπεύθυνη δήλωση), δυνάμει του οποίου αμφότεροι, διαγωνιζόμενος οικονομικός φορέας και τρίτος φορέας, εγκρίνουν τη μεταξύ τους συνεργασία για την κατά περίπτωση παροχή προς τον διαγωνιζόμενο της χρηματοοικονομικής ή/και τεχνικής ή/και επαγγελματικής ικανότητας του φορέα, ώστε αυτή να είναι στη διάθεση του διαγωνιζόμενου για την εκτέλεση της Σύμβασης. Η σχετική αναφορά θα πρέπει να είναι λεπτομερής και να αναφέρει κατ' ελάχιστον τους συγκεκριμένους πόρους που θα είναι διαθέσιμοι για την εκτέλεση της σύμβασης και τον τρόπο δια του οποίου θα χρησιμοποιηθούν αυτοί για την εκτέλεση της σύμβασης. Ο τρίτος θα δεσμεύεται ρητά ότι θα διαθέσει στον διαγωνιζόμενο τους συγκεκριμένους πόρους κατά τη διάρκεια της σύμβασης και ο διαγωνιζόμενος ότι θα κάνει χρήση αυτών σε περίπτωση που του ανατεθεί η σύμβαση. Σε περίπτωση που ο τρίτος διαθέτει χρηματοοικονομική επάρκεια, θα δηλώνει επίσης ότι καθίσταται από κοινού με τον διαγωνιζόμενο υπεύθυνος για την εκτέλεση της σύμβασης. Σε περίπτωση που ο τρίτος διαθέτει στοιχεία τεχνικής ή επαγγελματικής καταλληλότητας που σχετίζονται με τους τίτλους σπουδών και τα επαγγελματικά προσόντα που ορίζονται στην περίπτωση στ' του Μέρους ΙΙ του Παραρτήματος ΧΙΙ του Προσαρτήματος Α του ν. 4412/2016 ή με την σχετική επαγγελματική εμπειρία, θα δεσμεύεται ότι θα εκτελέσει τις εργασίες ή υπηρεσίες για τις

οποίες απαιτούνται οι συγκεκριμένες ικανότητες, δηλώνοντας το τμήμα της σύμβασης που θα εκτελέσει.

23.11 Επισημαίνεται ότι γίνονται αποδεκτές:

- οι ένορκες βεβαιώσεις που αναφέρονται στην παρούσα Διακήρυξη, εφόσον έχουν συνταχθεί έως τρεις (3) μήνες πριν από την υποβολή τους,
- οι υπεύθυνες δηλώσεις, εφόσον έχουν συνταχθεί μετά την κοινοποίηση της πρόσκλησης για την υποβολή των δικαιολογητικών^{elxvii} Σημειώνεται ότι δεν απαιτείται θεώρηση του γνησίου της υπογραφής τους.

Άρθρο 24 : Περιεχόμενο Φακέλου Προσφοράς

24.1 Η προσφορά των διαγωνιζομένων περιλαμβάνει τους ακόλουθους ηλεκτρονικούς υποφακέλους:

(α) υποφάκελο με την ένδειξη «Δικαιολογητικά Συμμετοχής»

(β) υποφάκελο με την ένδειξη «Οικονομική Προσφορά»

σύμφωνα με τα κατωτέρω:

24.2 Ο ηλεκτρονικός υποφάκελος «Δικαιολογητικά Συμμετοχής» πρέπει, επί ποινή αποκλεισμού, να περιέχει τα ακόλουθα υπό (α) και (β) στοιχεία::

α) το Ευρωπαϊκό Ενιαίο Έγγραφο Σύμβασης (ΕΕΕΣ).

Επίσης δύναται να περιλαμβάνει και συνοδευτική υπεύθυνη δήλωση, με την οποία ο οικονομικός φορέας μπορεί να διευκρινίζει τις δηλώσεις και πληροφορίες που παρέχει στο ΕΕΕΣ. Η συνοδευτική υπεύθυνη δήλωση υπογράφεται, σύμφωνα με όσα προβλέπονται στο άρθρο 79^A του ίδιου ν. 4412/2016.

β) την εγγύηση συμμετοχής, του άρθρου 15 της παρούσας.

~~(συμπληρώνονται τυχόν πρόσθετα έγγραφα που καθορίζονται στη διακήρυξη).~~
.....^{elxviii}

24.30 ηλεκτρονικός υποφάκελος «Οικονομική Προσφορά» περιέχει το αρχείο pdf, το οποίο παράγεται από το υποσύστημα, αφού συμπληρωθούν καταλλήλως οι σχετικές φόρμες και υπογράφεται, τουλάχιστον με προηγμένη ηλεκτρονική υπογραφή, η οποία υποστηρίζεται από αναγνωρισμένο (εγκεκριμένο) πιστοποιητικό.

24.4 Στην περίπτωση που με την προσφορά υποβάλλονται δημόσια ή/ και ιδιωτικά έγγραφα, αυτά γίνονται αποδεκτά, σύμφωνα με τα ειδικότερα οριζόμενα στο άρθρο 4.2 β της παρούσας.

24.5 Επισημαίνεται ότι οικονομικός φορέας παράγει, κατά περίπτωση, από το Υποσύστημα ΕΣΗΔΗΣ-Δημόσια Έργα τα ηλεκτρονικά αρχεία («εκτυπώσεις») των Δικαιολογητικών Συμμετοχής, Τεχνικής Προσφοράς και της Οικονομικής Προσφοράς σε μορφή αρχείου Portable Document Format (PDF), τα οποία υποβάλλονται και γίνονται αποδεκτά, υπογεγραμμένα, τουλάχιστον, με προηγμένη ηλεκτρονική υπογραφή, η οποία υποστηρίζεται από αναγνωρισμένο (εγκεκριμένο) πιστοποιητικό και επισυνάπτονται στους αντίστοιχους ηλεκτρονικούς (υπο)φακέλους της προσφοράς.

Άρθρο 25: Υπεργολαβία

25.1 Ο προσφέρων οικονομικός φορέας αναφέρει στην προσφορά του το τίμημα της σύμβασης που προτίθεται να αναθέσει υπό μορφή υπεργολαβίας σε τρίτους, καθώς και τους υπεργολάβους που προτείνει. Αν ο ανάδοχος πρότεινε συγκεκριμένους υπεργολάβους κατά την υποβολή της προσφοράς του, υποχρεούται, κατά την υπογραφή της σύμβασης εκτέλεσης, να προσκομίσει την υπεργολαβική σύμβαση. Η Διευθύνουσα Υπηρεσία μπορεί να χορηγήσει προθεσμία στον ανάδοχο κατ' αίτησή του, για την προσκόμιση της υπεργολαβικής σύμβασης με τον αρχικώς προταθέντα υπεργολάβο ή άλλον, που διαθέτει τα αναγκαία, κατά την κρίση της υπηρεσίας αυτής, προσόντα, εφόσον συντρέχει σοβαρός λόγος.^{clxxxviii}

25.2 Η τήρηση των υποχρεώσεων της παρ. 2 του άρθρου 18 του ν 4412/2016 από υπεργολάβους δεν αίρει την ευθύνη του κυρίου αναδόχου.

25.3

25.4 Η αναθέτουσα αρχή:

α) ελέγχει την επαγγελματική καταλληλότητα του υπεργολάβου να εκτελέσει το προς ανάθεση τίμημα, κατά την έννοια του άρθρου 22.Β (άρθρο 75 παρ. 1 περ. α' και 2 ν. 4412/2016) και επαληθεύει τη μη συνδρομή, στο πρόσωπό του, των λόγων αποκλεισμού του άρθρου 22.Α.1, 22.Α.2 και 22.Α.9 (άρθρα 73 παρ. 1 και 2 και 74 ν. 4412.2016), σύμφωνα με τα κατά περίπτωση ειδικώς προβλεπόμενα στο άρθρο 23 της παρούσας (άρθρα 79 έως 81 ν. 4412/2016).^{clxxx}

β) απαιτεί υποχρεωτικά από τον οικονομικό φορέα να αντικαταστήσει έναν υπεργολάβο, όταν κατόπιν του ελέγχου και της επαλήθευσης της ως άνω περίπτωσης (α), διαπιστώνεται ότι δεν πληρούνται οι όροι επαγγελματικής καταλληλότητας του υπεργολάβου ή όταν συντρέχουν οι ως άνω λόγοι αποκλεισμού του.

Άρθρο 25Α : Εφαρμοστέο Δίκαιο- Επίλυση Διαφορών

Κάθε διαφορά μεταξύ των συμβαλλόμενων μερών που προκύπτει ή σχετίζεται με την ερμηνεία και/ ή το κύρος και/ή την εφαρμογή και/ή την εκτέλεση της σύμβασης επιλύεται με την άσκηση προσφυγής ή αγωγής στο διοικητικό εφετείο της περιφέρειας, στην οποία έχει υπογράψει η σύμβαση σύμφωνα με τα οριζόμενα στο άρθρο 175 ν. 4412/2016.

[Η'(Εναλλακτικά) Ρήτρα διαιτησίας, κατόπιν σύμφωνης γνώμης του οικείου Τεχνικού Συμβουλίου]^{clxxxi}

Τα συμβαλλόμενα μέρη συμφωνούν και συναποδέχονται ότι όλες οι διαφορές που προκύπτουν ή σχετίζονται με την ερμηνεία και/ ή το κύρος και/ή την εφαρμογή και/ή την εκτέλεση της σύμβασης, επιλύονται οριστικά από διαιτητικό δικαστήριο /όργανο το οποίο διορίζεται και διεξάγει τη διαιτησία σύμφωνα με τις διατάξεις που εκάστοτε ισχύουν για τις διαιτησίες του Δημοσίου. (Κατά παρέκκλιση από τις διατάξεις που ισχύουν για τις διαιτησίες του Δημοσίου, η αναθέτουσα αρχή μπορεί να καθορίσει στο σημείο αυτό, κατά περίπτωση, το περιεχόμενο της διαιτητικής ρήτρας σύμφωνα με τον επιλεγέντα φορέα διαιτησίας, περιέχον μεταξύ άλλων, τους κανόνες που διέπουν τον ορισμό των διαιτητών, τους εφαρμοστέους κανόνες διαιτησίας, την έδρα του διαιτητικού δικαστηρίου (ή οργάνου), τις αμοιβές των διαιτητών (εφόσον δεν ορίζονται από τους εφαρμοστέους κανόνες διαιτησίας), τη γλώσσα στην οποία θα διεξαχθεί η διαιτησία και κάθε άλλο σχετικό θέμα).

Η διεξαγωγή της διαιτησίας υπόκειται στον «Κανονισμό Διαφάνειας στις δυνάμει Συνθήκης Διαιτησίες Επενδύτων-Κρατών» (Rules on Transparency in Treaty based Investor-State Arbitration) της Επιτροπής των Ηνωμένων Εθνών για το Διεθνές Εμπορικό Δίκαιο (UNCITRAL), οι διατάξεις του οποίου κατισχύουν των εφαρμοστέων κανόνων διαιτησίας που καθορίζονται σύμφωνα με την παρ. 3 του άρθρου 175 ν. 4412/2016,

Της προσφυγής στο διαιτητικό δικαστήριο/ όργανο προηγείται στάδιο συμβιβαστικής επίλυσης διαφορών. Για τη συμβιβαστική επίλυση της διαφοράς συγκροτείται Συμβούλιο Επίλυσης Διαφορών (ΣΕΔ). Η αμοιβή κάθε μέλους του ΣΕΔ καθορίζεται σύμφωνα με το άρθρο 18 ν. 4640/2019 (Α' 190), περί αμοιβής διαμεσολαβητή. Κατά τα λοιπά εφαρμόζονται οι παρ. 7 και 8 του άρθρου 176 ν. 4412/2016 και ο ν. 4640/2019.

Άρθρο 26 : Διάφορες ρυθμίσεις

26.1 Η έγκριση κατασκευής του δημοπρατούμενου έργου, αποφασίστηκε με την αριθμ. Απόφαση Δημοτικού Συμβουλίου Δήμου Λαρισαίων.

26.2 ~~Ο Κύριος του Έργου μπορεί να εγκαταστήσει για το έργο αυτό Τεχνικό Σύμβουλο. Ο Ανάδοχος του έργου, έχει την υποχρέωση να διευκολύνει τις δραστηριότητες του Τεχνικού Συμβούλου, που πηγάζουν από τη συμβατική σχέση της Υπηρεσίας με αυτόν.~~

26.3 Οι προσφέροντες, με την υποβολή της προσφοράς τους, αποδέχονται ανεπιφύλακτα τους όρους της παρούσας Διακήρυξης

26. 4 Η Αναθέτουσα Αρχή ενημερώνει το φυσικό πρόσωπο που υπογράφει την προσφορά ως προσφέρων ή ως νόμιμος εκπρόσωπος προσφέροντος, ότι η ίδια ή και τρίτοι, κατ' εντολή και για λογαριασμό της, θα επεξεργάζονται προσωπικά δεδομένα που περιέχονται στους φακέλους της προσφοράς και τα αποδεικτικά μέσα τα οποία υποβάλλονται σε αυτήν, στο πλαίσιο του παρόντος Διαγωνισμού, για το σκοπό της αξιολόγησης των προσφορών και της ενημέρωσης έτερων συμμετεχόντων σε αυτόν, λαμβάνοντας κάθε εύλογο μέτρο για τη διασφάλιση του απόρρητου και της ασφάλειας της επεξεργασίας των δεδομένων και της προστασίας τους από κάθε μορφής αθέμιτη επεξεργασία, σύμφωνα με τις διατάξεις της κείμενης νομοθεσίας περί προστασίας προσωπικών δεδομένων.

26. 5 Αν, μετά από την τυχόν οριστικοποίηση της έκπτωσης του αναδόχου, σύμφωνα με τα ειδικότερα οριζόμενα στο άρθρο 160 του ν. 4412/2016, η Προϊσταμένη Αρχή αποφασίσει την ολοκλήρωση του έργου, προσκαλεί τον επόμενο κατά σειρά μειοδότη του παρόντος διαγωνισμού και του προτείνει να αναλάβει αυτός το έργο ολοκλήρωσης της έκπτωτης εργολαβίας, με τους ίδιους όρους και προϋποθέσεις και βάσει της προσφοράς που υπέβαλε στον διαγωνισμό. Η σύμβαση εκτέλεσης συνάπτεται, εφόσον εντός δεκαπέντε (15) ημερών από την κοινοποίηση της πρότασης περιέλθει στην Προϊσταμένη Αρχή έγγραφη και ανεπιφύλακτη αποδοχή της. Η άπρακτη πάροδος της προθεσμίας θεωρείται ως απόρριψη της πρότασης. Αν ο ανωτέρω μειοδότης δεν δεχθεί την πρόταση σύναψης σύμβασης, η Προϊσταμένη Αρχή προσκαλεί τον επόμενο κατά σειρά μειοδότη, ακολουθώντας κατά τα λοιπά την ίδια διαδικασία. Εφόσον και αυτός απορρίψει την πρόταση, η Προϊσταμένη Αρχή για την ανάδειξη αναδόχου στο έργο προσφεύγει κατά την κρίση της είτε στην ανοικτή δημοπρασία είτε στη διαδικασία με διαπραγμάτευση, κατά τις οικείες διατάξεις του ν. 4412/2016.

Η διαδικασία της παρούσας δεν εφαρμόζεται μόνο στην περίπτωση που η Προϊσταμένη Αρχή κρίνει, ότι οι παραπάνω προσφορές δεν είναι ικανοποιητικές για τον κύριο του έργου ή έχουν επέλθει λόγω εφαρμογής νέων κανονισμών αλλαγές στον τρόπο κατασκευής του έργου, ενώ μπορεί να εφαρμόζεται αναλογικά και σε περίπτωση ολοκλήρωσης του έργου, ύστερα από

αυτοδίκαιη διάλυση της σύμβασης κατόπιν πτώχευσης του αναδόχου ή διάλυση με υπαιτιότητα του κυρίου του έργου κατά τις κείμενες διατάξεις.

26.6 Στο διαγωνισμό δικαιούνται να συμμετάσχουν:

α) Μεμονωμένες εργοληπτικές επιχειρήσεις:

β) Κοινοπραξίες Εργοληπτικών Επιχειρήσεων (Ενώσεις Οικονομικών Φορέων) εγγεγραμμένων στις κατηγορίες του έργου που δημοπρατείται^{clxxxii}

Λάρισα 29/05/2024

ΣΥΝΤΑΧΘΗΚΕ

**ΙΩΑΝΝΙΔΟΥ ΑΙΚΑΤΕΡΙΝΗ
ΑΡΧΙΤΕΚΤΩΝ ΜΗΧΑΝΙΚΟΣ**

**ΣΥΝΑΠΑΛΟΥ ΑΝΑΣΤΑΣΙΑ
ΜΗΧΑΝΟΛΟΓΟΣ ΜΗΧΑΝΙΚΟΣ**

ΕΛΕΓΧΘΗΚΕ

**Η ΑΝ. ΠΡΟΪΣΤΑΜΕΝΗ
ΤΜΗΜΑΤΟΣ ΣΥΝΤΗΡΗΣΗΣ
ΔΗΜΟΤΙΚΩΝ ΚΤΙΡΙΩΝ**

**ΙΩΑΝΝΙΔΟΥ ΑΙΚΑΤΕΡΙΝΗ
ΑΡΧΙΤΕΚΤΩΝ ΜΗΧΑΝΙΚΟΣ**

**Ο ΑΝ. ΠΡΟΪΣΤΑΜΕΝΟΣ
ΤΜΗΜΑΤΟΣ Η/Μ ΕΡΓΩΝ & ΕΡΓΩΝ
ΣΥΝΤΗΡΗΣΗΣ**

**ΖΕΜΠΕΚΗΣ ΓΕΩΡΓΙΟΣ
ΗΛΕΚΤΡΟΛΟΓΟΣ ΜΗΧΑΝΙΚΟΣ Τ.Ε.**

ΘΕΩΡΗΘΗΚΕ

**Ο ΑΝ. ΠΡΟΪΣΤΑΜΕΝΟΣ
ΔΙΕΥΘΥΝΣΗΣ
ΤΕΧΝΙΚΩΝ ΥΠΗΡΕΣΙΩΝ**

**ΑΘΑΝΑΣΙΟΣ ΠΑΤΣΙΟΥΡΑΣ
ΑΓΡ. ΤΟΠΟΓΡΑΦΟΣ ΜΗΧΑΝΙΚΟΣ**

ΕΓΚΡΙΘΗΚΕ

Με την αριθμό/24 απόφαση της Δ.Ε.

- ⁱ Για την έννοια των “κάτω των ορίων” δημοσίων συμβάσεων, πρβ. άρθρο 2 παρ. 1 περ. 29 του ν. 4412/2016.
- ⁱⁱ Συμπληρώνονται τα στοιχεία της αναθέτουσας αρχής/ αναθέτοντος φορέα (επωνυμία, αριθμός φορολογικού μητρώου, κωδικός που αφορά στην ηλεκτρονική τιμολόγηση, όπως αυτός προσδιορίζεται στον επίσημο ιστότοπο της Γενικής Γραμματείας Πληροφοριακών Συστημάτων Δημόσιας Διοίκησης (Γ.Γ.Π.Σ.Δ.Δ.) του Υπουργείου Ψηφιακής Διακυβέρνησης) Πρβλ. παρ. 2 περ. α άρθρου 53 του ν. 4412/2016. Επισημαίνεται ότι οι αναθέτοντες φορείς που αποτελούν αναθέτουσες αρχές (π.χ. ΔΕΥΑ) εφαρμόζουν τις κανονιστικές διατάξεις (πρότυπα τεύχη) που εκδίδονται, κατ’ εξουσιοδότηση του άρθρου 53 του ν.4412/2016, σύμφωνα με την παρ. 2 περ. β του άρθρου 315 του ν.4412/2016, και, συνεπώς χρησιμοποιούν το παρόν τεύχος για τις συμβάσεις έργων που αναθέτουν, σύμφωνα με τις διατάξεις του Βιβλίου ΙΙ του ν. 4412/2016. Οι λοιποί αναθέτοντες φορείς δύνανται να χρησιμοποιούν το παρόν τεύχος διακήρυξης για τις συμβάσεις που αναθέτουν σύμφωνα με τις διατάξεις του Βιβλίου ΙΙ του ν. 4412/2016.
- ⁱⁱⁱ Στην περίπτωση που πηγή χρηματοδότησης είναι ο τακτικός προϋπολογισμός, η αναθέτουσα αρχή αναγράφει τον αριθμό και τη χρονολογία της απόφασης ανάληψης υποχρέωσης, εφόσον η προκαλούμενη δαπάνη πρόκειται να βαρύνει το τρέχον οικονομικό έτος, τον αριθμό καταχώρισής της στα λογιστικά βιβλία του οικείου φορέα, καθώς και τον αριθμό της απόφασης έγκρισης της πολυετούς ανάληψης σε περίπτωση που η δαπάνη εκτείνεται σε περισσότερα του ενός οικονομικά έτη, σύμφωνα με όσα προβλέπονται στην παρ. 4 του άρθρου 4 του π.δ. 80/2016 (Α’ 145), περί διαδικασίας για την έκδοση της απόφασης ανάληψης υποχρέωσης. Στην περίπτωση που πηγή χρηματοδότησης είναι το Πρόγραμμα Δημόσιων Επενδύσεων, αναγράφει τη Συλλογική Απόφαση Ένταξης και τον ενάρημο. (Πρβλ. άρθρο 53 παρ. 2 περ. ζ του ν. 4412/2016).
- ^{iv} Συμπληρώνεται η επωνυμία της αναθέτουσας αρχής/αναθέτοντος φορέα
- ^v Συμπληρώνεται ο κωδικός που αφορά στην ηλεκτρονική τιμολόγηση όπως αυτός προσδιορίζεται στον επίσημο ιστότοπο της Γ.Γ. Πληροφοριακών Συστημάτων του Υπουργείου Ψηφιακής Διακυβέρνησης
(Πρβλ. άρθρο 53 παρ. 2 περ. α του ν. 4412/2016).
- ^{vi} Μέσω της λειτουργικότητας “Επικοινωνία” του υποσυστήματος
- ^{vii} Το ΕΕΕΣ καταρτίζεται βάσει του τυποποιημένου εντύπου του Παραρτήματος 2 του Εκτελεστικού Κανονισμού (ΕΕ) 2016/7 της Επιτροπής της 5^{ης} Ιανουαρίου 2016 για την καθιέρωση του τυποποιημένου εντύπου για το Ευρωπαϊκό Έγγραφο Προμήθειας (L 3) και παρέχεται αποκλειστικά σε ηλεκτρονική μορφή.
Το ΕΕΕΣ φέρει υπογραφή με ημερομηνία εντός του χρονικού διαστήματος, κατά το οποίο μπορούν να υποβάλλονται προσφορές.
Ο οικονομικός φορέας δύναται να διευκρινίζει τις δηλώσεις και πληροφορίες που παρέχει στο ΕΕΕΣ με συνοδευτική υπεύθυνη δήλωση, την οποία υποβάλλει μαζί με το ΕΕΕΣ Από τις 2-5-2019, παρέχεται η ηλεκτρονική υπηρεσία [Promitheus ESPDint \(https://espdint.eprocurement.gov.gr/\)](https://espdint.eprocurement.gov.gr/) που προσφέρει τη δυνατότητα ηλεκτρονικής σύνταξης και διαχείρισης του Ευρωπαϊκού Ενιαίου Εγγράφου Σύμβασης (ΕΕΕΣ). Μπορείτε να δείτε τη σχετική ανακοίνωση στη Διαδικτυακή Πύλη του ΕΣΗΔΗΣ www.promitheus.gov.gr Πρβλ. και το Διορθωτικό (Επίσημη Εφημερίδα της Ευρωπαϊκής Ένωσης L 17/65 της 23ης Ιανουαρίου 2018) στον Εκτελεστικό Κανονισμό (ΕΕ) 2016/7 για την καθιέρωση του τυποποιημένου εντύπου για το Ευρωπαϊκό Ενιαίο Έγγραφο Προμήθειας, με το οποίο επιλύθηκαν τα σχετικά ζητήματα ορολογίας που υπήρχαν στο αρχικό επίσημο ελληνικό κείμενο του Εκτελεστικού Κανονισμού, Μπορείτε να δείτε το σχετικό Διορθωτικό στην ακόλουθη διαδρομή [https://eur-lex.europa.eu/legal-content/EL/TXT/HTML/?uri=CELEX:32016R0007R\(01\)&from=EL](https://eur-lex.europa.eu/legal-content/EL/TXT/HTML/?uri=CELEX:32016R0007R(01)&from=EL)
- ^{viii} Η περίπτωση ι) συμπληρώνεται και περιλαμβάνεται στη Διακήρυξη, εφόσον η αναθέτουσα αρχή προβλέπει υποδείγματα εγγράφων προς υποβολή από τους οικονομικούς φορείς, π.χ. εγγυητικών επιστολών.
- ^{ix} Συμπληρώνονται τυχόν άλλα έγγραφα σύμβασης ή τεύχη που η αναθέτουσα αρχή κρίνει αναγκαία με σκοπό να περιγράψει ή να προσδιορίσει στοιχεία της σύμβασης ή της διαδικασίας σύναψης.
- ^x Πρβλ. άρθρο 67 του ν. 4412/2016.
- ^{xi} Όταν είναι αδύνατο να παρασχεθεί ελεύθερη, πλήρης, άμεση και δωρεάν ηλεκτρονική πρόσβαση σε ορισμένα έγγραφα της σύμβασης μπορεί να περιληφθεί στο παρόν άρθρο της διακήρυξης πρόβλεψη ότι τα σχετικά έγγραφα της σύμβασης θα διατεθούν με μέσα άλλα πλιν των

ηλεκτρονικών (όπως το ταχυδρομείο ή άλλο κατάλληλο μέσο ή συνδυασμός ταχυδρομικών ή άλλων καταλλήλων μέσων και ηλεκτρονικών μέσων) (τρίτο εδάφιο παρ. 1 άρθρου 67 ν. 4412/2016). Στην περίπτωση αυτή προτείνεται η ακόλουθη διατύπωση: «Τα ακόλουθα έγγραφα της σύμβασης διατίθενται από, οδός, πληροφορίες τηλ.:..... Οι ενδιαφερόμενοι μπορούν ακόμα, να λάβουν γνώση των παρακάτω εγγράφων της σύμβασης, στα γραφεία της αναθέτουσας αρχής κατά τις εργάσιμες ημέρες και ώρες.»

- ^{xxi} Όταν δεν μπορεί να προσφερθεί ελεύθερη, πλήρης, άμεση και δωρεάν ηλεκτρονική πρόσβαση σε ορισμένα έγγραφα της σύμβασης, διότι η αναθέτουσα αρχή προτίθεται να εφαρμόσει την παρ. 2 του άρθρου 21 του ν. 4412/2016, αναφέρονται, στο παρόν άρθρο της διακήρυξης, τα μέτρα προστασίας του εμπιστευτικού χαρακτήρα των πληροφοριών, τα οποία απαιτούνται, και τον τρόπο με τον οποίο είναι δυνατή η πρόσβαση στα σχετικά έγγραφα. Ενδεικτικά, λ.χ., η αναθέτουσα αρχή θα μπορούσε να αναφέρει ότι: “Ο οικονομικός φορέας αναλαμβάνει την υποχρέωση να τηρήσει εμπιστευτικά και να μη γνωστοποιήσει σε τρίτους (συμπεριλαμβανομένων των εκπροσώπων του ελληνικού και διεθνούς Τύπου), χωρίς την προηγούμενη έγγραφη συγκατάθεση της Αναθέτουσας Αρχής, τα ανωτέρω έγγραφα ή πληροφορίες που προκύπτουν από αυτά. Οι οικονομικοί φορείς διασφαλίζουν την τήρηση των απαιτήσεων αυτών από το προσωπικό τους, τους υπεργολάβους τους και κάθε άλλο τρίτο πρόσωπο που χρησιμοποιούν κατά την ανάθεση ή εκτέλεση της σύμβασης. Για τον σκοπό αυτό, κατά την παραλαβή των εγγράφων της σύμβασης, υποβάλλει υπεύθυνη δήλωση του ν. 1599/1986 με την οποία δηλώνει τα ανωτέρω”.
- ^{xxii} Συμπληρώνεται από την Αναθέτουσα Αρχή με σαφήνεια συγκεκριμένη ημερομηνία (εγκαίρως, ήτοι ως την...), προς αποφυγή οιασδήποτε σύγχυσης και αμφιβολίας.
- ^{xxiv} Συμπληρώνεται η τέταρτη ημέρα πριν από τη λήξη της προθεσμίας του άρθρου 18 της παρούσας.
- ^{xv} Πρβλ. έγγραφο ΕΑΑΔΗΣΥ με α.π. [4121/30-07-2020](#) « Διευκρινίσεις ως προς την τήρηση των διατυπώσεων δημοσιότητας στη διαγωνιστική διαδικασία σε περίπτωση τροποποίησης όρων της διακήρυξης» (ΑΔΑ: ΩΡΗ9ΟΞΤΒ-2ΧΖ)
- ^{xvi} Πρβλ. άρθρο 18 παρ. 2 του ν. 4412/2016.
- ^{xvii} Πρβλ. άρθρο 12 παρ. 1.2 της ΚΥΑ ΕΣΗΔΗΣ Δημόσια Έργα.
- ^{xviii} Αν η διεύθυνση της υπηρεσίας που τηρεί το πρωτόκολλο της Αναθέτουσας Αρχής είναι διαφορετική από την αναφερόμενη στο άρθρο 1, αναγράφεται στο παρόν σημείο η σχετική διεύθυνση.
- ^{xx} Πρβλ. άρθρο 72 παρ. 1 του ν. 4412/2016.
- ^{xx} Στην περίπτωση που χρησιμοποιείται ενιαίο ποσοστό έκπτωσης απαλείφεται η περίπτωση δ της παρ. 3.5. Πρβλ. άρθρο 95 παρ. 2 περ. α του ν. 4412/2016, σύμφωνα με το οποίο «αν κριτήριο ανάθεσης είναι η πλέον συμφέρουσα από οικονομική άποψη προσφορά μόνο βάσει τιμής, οι οικονομικοί φορείς προσφέρουν είτε συνολικό και ενιαίο ποσοστό έκπτωσης επί της προϋπολογιζόμενης δαπάνης για το συνολικό αντικείμενο του έργου που προκηρύσσεται με κατ’ αποκοπή τίμημα είτε επιμέρους ποσοστά έκπτωσης για κάθε ομάδα τιμών ομοειδών εργασιών του τιμολογίου και του προϋπολογισμού, εκφραζόμενα σε ακέραιες μονάδες επί τοις εκατό (%), ιδίως όταν είναι μεγάλο το πλήθος των τιμών μονάδας, με τις οποίες θα καταρτισθεί η σύμβαση».
- ^{xxi} Σε περίπτωση εφαρμογής της διαδικασίας του άρθρου 95 παρ. 2 περ. β υποπ. Αα του ν. 4412/2016 “Ελεύθερη συμπλήρωση τιμολογίου”, οι αναθέτουσες αρχές περιλαμβάνουν στην εν λόγω περίπτωση (στ) αναφορά για την υποβολή του σχετικού τιμολογίου.
- ^{xxii} Πρβλ. άρθρο 12 παρ. 1.2.1 ΚΥΑ ΕΣΗΔΗΣ Δημόσια Έργα.
- ^{xxiii} Πρβλ. άρθρο 12 παρ. 1.2.2 ΚΥΑ ΕΣΗΔΗΣ Δημόσια Έργα.
- ^{xxiv} Πρβλ. άρθρο 12 παρ. 2 της ΚΥΑ ΕΣΗΔΗΣ Δημόσια Έργα.
- ^{xxv} Πρβλ. άρθρο 12 παρ. 2 της ΚΥΑ ΕΣΗΔΗΣ Δημόσια Έργα.
- ^{xxvi} Επισημαίνεται ότι, ως προς τις προθεσμίες για την ολοκλήρωση των ενεργειών της Επιτροπής Διενέργειας Διαγωνισμού ισχύουν τα οριζόμενα στο άρθρο 221Α του ν. 4412/2016.
- ^{xxvii} Πρβλ. άρθρο 13 παρ. 2 της ΚΥΑ ΕΣΗΔΗΣ Δημόσια Έργα.
- ^{xxviii} Πρβλ. άρθρο 72 παρ. 1 όγδοο εδάφιο ν. 4412/2016
- ^{xxix} Πρβλ. άρθρο 221Α παρ. 1 περ. β του ν. 4412/2016.
- ^{xxx} Πρβλ. άρθρο 72 παρ. 13 ν. 4412/2016.
- ^{xxxi} Πρβλ. άρθρο 88 παρ. 5 περ. α του ν. 4412/2016
- ^{xxxii} Ως προς τη γνωμοδότηση της Επιτροπής Διαγωνισμού για την εξέταση των εξηγήσεων των

ασυνήθιστα χαμηλών προσφορών πρβλ.ΣτΕ ΕΑ 184/2020 και ιδίως σκέψεις 15-21

^{xxxixii} Πρβλ. άρθρο 103 παρ. 1 εδ. α του ν. 4412/2016.

^{xxxixiv} Πρβλ. άρθρο 103 παρ. 1 του ν. 4412/2016.

^{xxxv} Βλ.σχετικά με την ηλεκτρονική υπεύθυνη δήλωση το άρθρο εικοστό έβδομο της από 20.3.2020 Π.Ν.Π., (Α 68) - που κυρώθηκε με το άρθρο 1 του ν. 4683/2020 (Α' 83)-κατά τις παραγράφους 1 και 2 του οποίου:" Η υπεύθυνη δήλωση του άρθρου 8 του ν. 1599/1986 (Α' 75) μπορεί να συντάσσεται στην *Ενιαία Ψηφιακή Πύλη της Δημόσιας Διοίκησης* του άρθρου 52 του ν. 4635/2019, μέσω της ηλεκτρονικής εφαρμογής «e-Dilosi». Η ηλεκτρονική υπεύθυνη δήλωση υποβάλλεται και γίνεται αποδεκτή σύμφωνα με τα οριζόμενα στο εικοστό τέταρτο άρθρο της παρούσας. 2. Η αυθεντικοποίηση που πραγματοποιείται για τη χρήση της ηλεκτρονικής εφαρμογής της παρ. 1 του παρόντος έχει την ίδια ισχύ με τη βεβαίωση γνήσιου υπογραφής του άρθρου 11 του ν. 2690/1999 (Α' 45). Η ημερομηνία που αναγράφεται στην προηγμένη ή εγκεκριμένη ηλεκτρονική σφραγίδα του Υπουργείου Ψηφιακής Διακυβέρνησης αντιστοιχεί στην ημερομηνία έκδοσης της ηλεκτρονικής υπεύθυνης δήλωσης. Εφόσον τηρούνται οι όροι του προηγούμενου εδαφίου, η ηλεκτρονική υπεύθυνη δήλωση, τόσο ως ηλεκτρονικό όσο και ως έντυπο έγγραφο, συνιστά έγγραφο βέβαιης χρονολογίας".

^{xxxvi} Για τους φορείς του Βιβλίου ΙΙ της παρ. 2 του άρθρου 259 του ν.4412/2016

^{xxxvii} Ομοίως προβλέπεται και στην περίπτωση υποβολής προσφορών, σύμφωνα με το άρθρο 92 παρ. 8 του ν.4412/201

^{xxxviii} Πρβλ. άρθρο 12 παρ. 1.2.1 της ΚΥΑ ΕΣΗΔΗΣ Δημόσια Έργα.

^{xxxix} Πρβλ. άρθρο 14 παρ. 1.2 της ΚΥΑ ΕΣΗΔΗΣ Δημόσια Έργα.

^{xl} Πρβλ. άρθρο 103 παρ. 2 του ν. 4412/2016.

^{xli} Πρβλ. άρθρο 103 παρ. 3 ν. 4412/2016.

^{xlii} Με την επιφύλαξη των παρ. 7 και 8 του άρθρου 78 του ν. 4412/2016 (λήψη επανορθωτικών μέσων).

^{xliii} Πρβλ. άρθρο 104 παρ. 2 και 3 ν. 4412/2016.

^{xliiv} Πρβλ. άρθρο 103 παρ. 6 του ν. 4412/2016.

^{xlv} Πρβλ. άρθρο 103 παρ. 6 ν. 4412/2016.

^{xlvi} Πρβλ. άρθρο 105 παρ. 1 ν. 4412/2016.

^{xlvii} Πρβλ. άρθρο 105 παρ. 2 του ν. 4412/2016.

^{xlviii} Πρβλ. άρθρο 105 παρ. 3 ν. 4412/2016.

^{xlix} Η φράση «έχει ολοκληρωθεί επιτυχώς ο προσυμβατικός έλεγχος από το Ελεγκτικό Συνέδριο, σύμφωνα με τα άρθρα 324 έως 327 του ν. 4700/2020 (Α' 127)» προστίθεται στη διακήρυξη μόνο στις περιπτώσεις εκείνες, στις οποίες προβλέπεται υποχρέωση προσυμβατικού ελέγχου.

ⁱ Πρβλ. άρθρο 105 παρ. 4 ν. 4412/2016.

ⁱⁱ Πρβλ. άρθρο 105 παρ. 5 ν. 4412/2016.

^{lii} Πρβλ. άρθρο 105 παρ. 5 του ν. 4412/2016.

^{liii} Πρβλ. άρθρο 105 παρ. 7 ν. 4412/2016.

^{liiv} Πρβλ. άρθρο 105 παρ. 8 ν. 4412/2016.

^{lv} Πρβλ. άρθρο 360 παρ. 1 του ν. 4412/2016 και 3 παρ. 1 του π.δ. 39/2017.

^{lvi} Πρβλ. άρθρο 361 του ν. 4412/2016 και 4 του π.δ. 39/2017.

^{lvii} Πρβλ. άρθρο 15 ΚΥΑ ΕΣΗΔΗΣ Δημόσια Έργα

^{lviii} Πρβλ. άρθρο 363 του ν. 4412/2016.

^{lix} Πρβλ. άρθρο 364 παρ. 1 Ν. 4412/2016 και 6 του π.δ. 39/2017.

^{lx} Πρβλ. άρθρο 364 παρ. 2 του ν. 4412/2016.

^{lxi} Πρβλ. παρ. 1 του άρθρου 365 του Ν. 4412/2016.

^{lxii} Πρβλ. άρθρα 360 παρ. 2 του ν. 4412/2016 και 3 παρ. 2 του π.δ. 39/2017, πρβλ. άρθρο 367 παρ. 4 Ν. 4412/2016.

^{lxiii} Πρβλ. άρθρο 372 παρ. 3 ν. 4412/2016

^{lxiv} Πρβλ. άρθρο 372 παρ. 1 και 2 Ν. 4412/2016.

^{lxv} Πρβλ. άρθρο 372 παρ. 4 του ν. 4412/2016.

^{lxvi} Πρβλ. άρθρο 372 παρ. 6 του ν. 4412/2016.

^{lxvii} Πρβλ. άρθρο 53 παρ. 3 ν. 4412/2016.

^{lxcviii} Πρβλ. άρθρο 80 παρ. 10 ν. 4412/2016.

^{lxi} Πρβλ. άρθρο 92 παρ. 4 του ν. 4412/2016.

^{lxi} Πρβλ. άρθρο 92 παρ. 4Α του ν. 4412/2016.

- ^{lxvii} Τίθεται μόνο εφόσον πρόκειται για συγχρηματοδοτούμενο έργο από πόρους της Ευρωπαϊκής Ένωσης.
- ^{lxviii} Από 1-1-2017 τέθηκε σε ισχύ το π.δ 80/2016 (Α' 145), το οποίο με το άρθρο 13 κατήργησε το π.δ 113/2010.
- ^{lxviiii} Νόμοι, ΠΔ και υπουργικές αποφάσεις που εκδίδονται μετά την έναρξη της διαδικασίας σύναψης της σύμβασης σύμφωνα με το άρθρο 61 του ν. 4412/2016, δεν αποτελούν μέρος του εφαρμοστέου θεσμικού πλαισίου της διακήρυξης.
- ^{lxviiii} Όταν πρόκειται για συγχρηματοδοτούμενο από την Ε.Ε. έργο, τούτο να αναγράφεται στη Διακήρυξη και ειδικότερα να αναγράφεται ο τίτλος της Πράξης και του Επιχειρησιακού Προγράμματος στο πλαίσιο του οποίου είναι ενταγμένο το δημοπρατούμενο έργο, καθώς και τα ποσοστά συγχρηματοδότησης της δαπάνης του έργου από εθνικούς και ενωσιακούς πόρους (με αναφορά στο διαρθρωτικό ταμείο). Επίσης, η σχετική συμπλήρωση ακολουθεί τη διακριτή ορολογία Συλλογικές Αποφάσεις (ΣΑ) έργων, ενάριθμος έργου ή ΚΑΕ, ανάλογα την πηγή χρηματοδότησης (ΠΔΕ ή Τακτικός προϋπολογισμός). Για το ζήτημα της ανάληψης δαπανών δημοσίων επενδύσεων, βλ. και άρθρο 5 του π.δ 80/2016. Πρβλ. άρθρο 53 παρ.2 περ. ζ ν. 4412/2016.
- ^{lxviiii} Οι κρατήσεις προσαρμόζονται ανάλογα με τον φορέα εκτέλεσης του έργου.
- ^{lxviiii} Πρβλ. άρθρο 4 παρ. 3 έβδομο εδάφιο του ν. 4013/2011, όπως αντικαταστάθηκε από το άρθρο 44 του ν. 4605/2019.
- ^{lxviiii} Ή/και η Επιτροπή Διαγωνισμού, κατά περίπτωση (πρβλ. άρθρο 13 παρ. 3 περ. γ' & δ' της ΚΥΑ ΕΣΗΔΗΣ-Δημόσια Έργα).
- ^{lxviiii} Πρβλ. άρθρο 102 ν. 4412/2016, όπως αντικαταστάθηκε με το άρθρο 42 του ν. 4782/2021. Πρβλ και έκθεση συνεπειών ρυθμίσεων επί του ως άνω άρθρου 42 ν. 4781/2021
- ^{lxviiii} Σύμφωνα με το άρθρο 4 παρ. 4 του π.δ 80/2016 "Ανάληψη υποχρεώσεων από τους διατάκτες" (Α' 145): "Οι διακηρύξεις, οι αποφάσεις ανάθεσης και οι συμβάσεις που συνάπτονται για λογαριασμό των φορέων Γενικής Κυβέρνησης αναφέρουν απαραίτητα τον αριθμό και τη χρονολογία της απόφασης ανάληψης υποχρέωσης, τον αριθμό καταχώρισής της στα λογιστικά βιβλία του οικείου φορέα, καθώς και τον αριθμό της απόφασης έγκρισης της πολυετούς ανάληψης σε περίπτωση που η δαπάνη εκτείνεται σε περισσότερα του ενός οικονομικά έτη.". Επίσης, σύμφωνα με το άρθρο 12 παρ. 2 γ) του ίδιου π.δ : "Διακηρύξεις, όπου απαιτείται, και αποφάσεις ανάθεσης που εκδίδονται και συμβάσεις που συνάπτονται από φορείς της Γενικής Κυβέρνησης είναι άκυρες, εφόσον δεν έχει προηγηθεί αυτών η έκδοση της απόφασης ανάληψης υποχρέωσης του άρθρου 2, παρ. 2 του παρόντος. Πρβ. και άρθρο 5 του ως άνω διατάγματος "Ανάληψη δαπανών δημοσίων επενδύσεων"
- ^{lxviiii} Σε περίπτωση που περιλαμβάνονται τυχόν δικαιώματα προαίρεσης, διαμορφώνεται αναλόγως η εκτιμώμενη αξία της σύμβασης (προϋπολογισμός δημοπράτησης) και το παρόν άρθρο (πρβ. άρθρα 6 παρ. 1 και 132 παρ. 1 περ. α' του ν. 4412/2016).
- ^{lxviiii} Το ποσό των απρόβλεπτων δαπανών επαναυπολογίζεται κατά την υπογραφή της σύμβασης, ανάλογα με την προσφερθείσα έκπτωση, ώστε να διατηρείται η εν λόγω ποσοστιαία αναλογία του 15% επί της δαπάνης εργασιών με ΓΕ&ΟΕ, σύμφωνα με την παράγραφο 3 περ. β του άρθρου 156 ν. 4412/2016.
- ^{lxviiii} Πρβλ. άρθρο 6 παρ. 7 του ν. 4412/2016.
- ^{lxviiii} Η αναθέτουσα αρχή διαμορφώνει το παρόν σημείο της διακήρυξης, ανάλογα με το αν αποφασίσει να υποδιαιρέσει τη σύμβαση σε περισσότερα τμήματα/έργα ή όχι, ήτοι να τα αναθέσει ως ενιαίο σύνολο. Στην περίπτωση που επιλέξει να μην υποδιαιρέσει σε τμήματα, αναφέρει, στο παρόν σημείο της διακήρυξης, τους βασικούς λόγους της απόφασής της αυτής (πρβλ. άρθρο 59 του ν. 4412/2016).
- ^{lxviiii} όπως συμπληρώθηκε με το άρθρο 43 παρ. 21 του ν. 4605/2019
- ^{lxviiii} Μπορεί η έναρξη της προθεσμίας να ορίζεται διαφορετικά, αν λόγου χάρη δεν προβλέπεται η άμεση έναρξη των εργασιών (Πρβλ. άρθρο 147 παρ.2 ν. 4412/2016).
- ^{lxviiii} Με την επιφύλαξη της επόμενης υποσημείωσης.
- ^{lxviiii} Οι αναθέτουσες αρχές μπορεί να επιτρέπουν την υποβολή εναλλακτικών προσφορών και στην περίπτωση αυτή προσαρμόζεται αντιστοίχως το 13.4. (πρβλ άρθρο 57 του ν. 4412/2016).
- ^{lxviiii} Το ποσοστό της εγγύησης συμμετοχής δεν μπορεί να υπερβαίνει το 2% της εκτιμώμενης αξίας της σύμβασης, χωρίς το Φ.Π.Α., με στρογγυλοποίηση στο δεύτερο δεκαδικό ψηφίο, μη συνυπολογιζόμενων των δικαιωμάτων προαίρεσης και παράτασης της σύμβασης (Πρβλ. άρθρο 72

- παρ. 1 του ν. 4412/2016),
- ^{booxix} Πρβλ. άρθρο 88 παρ. 1 ν. 4412/2016.
- ^{xc} Πρβ. άρθρο 72 παρ. 3 του ν. 4412/2016
- ^{xcii} Συμπληρώνεται ανάλογα με το εάν προβλέπεται ή όχι η χορήγηση προκαταβολής, η οποία μπορεί να ανέρχεται μέχρι του δεκαπέντε τοις εκατό (15%) της αξίας της σύμβασης, χωρίς αναθεώρηση και Φ.Π.Α. Σύμφωνα με την παράγραφο 10 εδ. α του άρθρου 25 του ν. 3614/2007 (όπως προστέθηκε με την παρ. 3 του άρθρου 242 του ν. 4072/2012), στις περιπτώσεις συγχρηματοδοτούμενων δημόσιων έργων στις διακηρύξεις υποχρεωτικά περιλαμβάνεται δυνατότητα χορήγησης προκαταβολής. Η υποχρέωση αυτή εξακολουθεί να ισχύει και για τα προγράμματα της περιόδου 2014-2020 δυνάμει της παρ. 15 του άρθρου 59 του ν. 4314/2014.
- ^{xciii} Πρβλ. άρθρα 72 παρ. 7 & 8 και 150 του ν. 4412/2016. Εφόσον προβλέπεται προκαταβολή, στο παρόν άρθρο της Διακήρυξης, συμπληρώνονται οι όροι για την εγγυητική επιστολή προκαταβολής.
- ^{xciii} Πρβλ. άρθρα 72 παρ. 8 ν. και 150 του 4412/2016.
- ^{xciv} Πρβλ. άρθρο 72 παρ. 17 του ν. 4412/2016.
- ^{xcv} Πρβλ. άρθρο 149 του ν. 4412/2016. Εάν η εκτιμώμενη αξία της σύμβασης έργου είναι μεγαλύτερη του ενός εκατομμυρίου (1.000.000) ευρώ ή τμήματός του, τίθεται η σχετική πρόβλεψη στο παρόν σημείο της διακήρυξης δημοπράτησης κάθε διαδικασίας ανάθεσης, εφόσον ο χρόνος παράδοσης του έργου ή του τμήματος είναι μικρότερος κατά δέκα τοις εκατό (10%) του προβλεπόμενου στη σύμβαση. Το συνολικό ύψος της πρόσθετης καταβολής (πριμ) δεν μπορεί να υπερβαίνει το πέντε τοις εκατό (5%) της αξίας της συμβατικής δαπάνης του έργου, μη συμπεριλαμβανομένου του Φ.Π.Α. Για συμβάσεις με εκτιμώμενη αξία μικρότερη του ενός εκατομμυρίου (1.000.000) ευρώ η σχετική πρόβλεψη εναπόκειται στη διακριτική ευχέρεια της αναθέτουσας αρχής.
- ^{xcvi} Με απόφαση του Υπουργού Υποδομών και Μεταφορών μπορεί να καθορίζεται όριο ποσοστού έκπτωσης, πάνω από το οποίο ο ανάδοχος είναι υποχρεωμένος να προσκομίσει, επιπλέον της εγγυήσης καλής εκτέλεσης, πρόσθετη εγγύηση, κλιμακωτά αυξανόμενη βάσει του ποσοστού έκπτωσης. Πρβλ. άρθρο 72 παρ. 4 τελευταίο εδάφιο ν. 4412/2016.
- ^{xcvii} Πρβλ. άρθρο 72 παρ. 17 του ν. 4412/2016
- ^{xcviii} Πρβλ. άρθρο 160 παρ. 9 περ. β του ν. 4412/2016
- ^{xcix} Πρβλ. άρθρο 72 παρ. 14 περ. β του ν. 4412/2016
- ^c Οι αναθέτουσες αρχές μπορούν να ζητούν από τους προσφέροντες να παράσχουν «Εγγύηση καλής λειτουργίας» για την αποκατάσταση των ελαττωμάτων που ανακύπτουν ή των ζημιών που προκαλούνται από δυσλειτουργία των έργων κατά την περίοδο εγγύησης καλής λειτουργίας, εφόσον προβλέπεται στα έγγραφα της σύμβασης. Το ύψος της εγγύησης καλής λειτουργίας καθορίζεται στα έγγραφα της σύμβασης και δεν μπορεί να υπερβαίνει το πέντε τοις εκατό (5%) της εκτιμώμενης αξίας της σύμβασης. Η επιστροφή της ανωτέρω εγγύησης λαμβάνει χώρα μετά από την ολοκλήρωση της περιόδου εγγύησης καλής λειτουργίας. Οι εγγυητικές επιστολές καλής λειτουργίας περιλαμβάνουν κατ' ελάχιστον τα αναφερόμενα στην παράγραφο 15.2 της παρούσας και επιπρόσθετα, τον αριθμό και τον τίτλο της σχετικής σύμβασης. Πρβλ. άρθρο 72 παρ. 10 του ν. 4412/2016.
- ^{ci} Πρβλ. άρθρο 72 παρ. 14 περ. α ν. 4412/2016
- ^{cii} Τα γραμμάτια σύστασης χρηματικής παρακαταθήκης του Ταμείου Παρακαταθηκών και Δανείων, για την παροχή εγγυήσεων συμμετοχής και καλής εκτέλεσης (εγγυοδοτική παρακαταθήκη) συστήνονται σύμφωνα με την ειδική νομοθεσία που διέπει αυτό και ειδικότερα βάσει του άρθρου 4 του π.δ της 30 Δεκεμβρίου 1926/3 Ιανουαρίου 1927 ("Περί συστάσεως και αποδόσεως παρακαταθηκών και καταθέσεων παρά τω Ταμείω Παρακαταθηκών και Δανείων"). Πρβλ. Το με αρ. πρωτ. 2756/23-5-2017 έγγραφο της Ε.Α.Α.ΔΗ.ΣΥ. (ΑΔΑ: 7ΝΣΡΟΞΤΒ-975).
- ^{ciii} Πρβλ. άρθρο 72 παρ. 13, καθώς και τα ειδικότερα οριζόμενα στο άρθρο 4.1.ζ της παρούσας, ως προς τις εγγυήσεις συμμετοχής.
- ^{civ} Η ελάχιστη προθεσμία παραλαβής των προσφορών καθορίζεται σύμφωνα με το άρθρο 121 του ν. 4412/2016.
- ^{cv} Ορίζεται ο χρόνος από την Αναθέτουσα Αρχή κατ' εκτίμηση των ιδιαιτεροτήτων της διαδικασίας. Για τον καθορισμό του χρόνου ισχύος της προσφοράς, πρβ. Άρθρο 97 παρ. 3 του ν. 4412/2016. σύμφωνα με τις διατάξεις του οποίου: «Στις διαδικασίες σύναψης δημόσιας σύμβασης έργων..., οι προσφορές ισχύουν και δεσμεύουν τους οικονομικούς φορείς για χρονικό διάστημα που ορίζεται στα έγγραφα της σύμβασης και ανέρχεται κατ' ελάχιστον σε δέκα (10) μήνες, μέσα στο οποίο πρέπει να

συναφθεί η σύμβαση. Ειδικότερα, στους διαγωνισμούς που υπόκεινται στον προσυμβατικό έλεγχο νομιμότητας του Ελεγκτικού Συνεδρίου, ο ως άνω χρόνος ισχύος των προσφορών προσαυξάνεται κατά τρεις (3) επιπλέον μήνες αντίστοιχα».

^{οvi} Πρβλ. άρθρο 97 παρ. 1 ν. 4412/2016.

^{οvii} Σύμφωνα με τις περ. (31) και (35) παρ. 1 και την παρ. 3 άρθρου 377 καθώς και τις παρ. 11 και 12 άρθρου 379 ν. 4412/2016, εξακολουθεί η υποχρέωση δημοσίευσης προκήρυξης σύμφωνα με τις παρ. 7 και 8 άρθρου 15 ν. 3669/2008, σε συνδυασμό με τις διατάξεις του ν. 3548/2007, στον περιφερειακό και τοπικό τύπο **μέχρι 31/12/2023**.

^{οviii} Πρβλ. άρθρο 68 ν. 4412/2016. Εφόσον η αναθέτουσα αρχή επιλέξει τη διαβούλευση επί των δημοσιευμένων εγγράφων της σύμβασης σύμφωνα προς τα οριζόμενα στο άρθρο 68 ν. 4412/2016, συμπληρώνεται το άρθρο 20^Α, άλλως διαγράφεται.

^{οix} Πρβλ. Άρθρο 25 του ν. 4412/2016. Επισημαίνεται ότι οι αναθέτουσες αρχές δεν μπορούν να καλούν συγκεκριμένες τάξεις/πτυχία του ΜΕΕΠ ή του ΜΗ.Ε.Ε.Δ.Ε.

^{οx} Κατ' αντιστοιχία με τα ουσιώδη χαρακτηριστικά του έργου σύμφωνα με το άρθρο 11 της παρούσας (αναφέρεται η κατηγορία ή οι κατηγορίες στις οποίες εμπίπτει το έργο σύμφωνα με τις διατάξεις του άρθρου 45 του π.δ/τος 71/2019).

^{οxi} Για την κατανόηση πρακτικών διαδικασιών, ιδίως κατά την εξέταση της συμμετοχής τρίτων χωρών σε διαγωνισμούς, βλ. τις «Κατευθυντήριες γραμμές για τη συμμετοχή τρίτων χωρών στην αγορά δημοσίων συμβάσεων της ΕΕ», Βρυξέλλες, 24.7.2019 C(2019) 5494 final.

^{οxii} Σύμφωνα με το ισχύον κείμενο της ΣΔΣ https://wto.org/english/tratop_e/gproc_e/gp_gpa_e.htm

^{οxiii} Για το έλεγχο των χωρών που έχουν συνάψει συμφωνίες με την Ένωση δεξ την ιστοσελίδα της Επιτροπής https://ec.europa.eu/growth/single-market/public-procurement/international_en

^{οxiv} Πρβλ περ. ε παρ. 1 άρθρου 91 ν. 4412/2016.

^{οxv} Πρβλ. άρθρο 73 παρ. 1 εδ. α του ν. 4412/2016 όπως τροποποιήθηκε με το άρθρο 107 περ. 6 του ν. 4497/2017. Επισημαίνεται ότι, στο ΕΕΕΣ, η αναφορά σε “τελεσίδικη καταδικαστική απόφαση” νοείται, δεδομένης της ως άνω νομοθετικής μεταβολής, ως “αμετάκλητη καταδικαστική απόφαση”, η δε σχετική δήλωση του οικονομικού φορέα στο Μέρος III.A. του ΕΕΕΣ αφορά μόνο σε αμετάκλητες καταδικαστικές αποφάσεις.

^{οxvi} Πρβλ. άρθρο 73 παρ. 1 του ν. 4412/2016.

^{οxvii} Πρβλ. άρθρο 73 παρ. 2Α τελευταίο εδάφιο του ν. 4412/2016. Σχετική δήλωση του προσφέροντος οικονομικού φορέα περιλαμβάνεται στο ΕΕΕΣ

^{οxviii} Επισημαίνεται ότι η εν λόγω πρόβλεψη για παρέκκλιση από τον υποχρεωτικό αποκλεισμό αποτελεί δυνατότητα της αναθέτουσας αρχής (πρβλ. Άρθρο 73 παρ. 3 του ν. 4412/2016). Σε περίπτωση που δεν επιθυμεί να προβλέψει τη σχετική δυνατότητα, η αναθέτουσα αρχή διαγράφει την παράγραφο αυτή.

^{οxix} Επισημαίνεται ότι η εν λόγω πρόβλεψη για παρέκκλιση από τον υποχρεωτικό αποκλεισμό της αποτελεί δυνατότητα της αναθέτουσας αρχής (πρβλ. Άρθρο 73 παρ. 3 του ν. 4412/2016). Σε περίπτωση που δεν επιθυμεί να προβλέψει τη σχετική δυνατότητα, η αναθέτουσα αρχή διαγράφει την παράγραφο αυτή.

^{οxx} Οι λόγοι της παραγράφου 22.A.4. αποτελούν δυνητικούς λόγους αποκλεισμού σύμφωνα με το άρθρο 73 παρ. 4 ν. 4412/2016. Κατά συνέπεια, η αναθέτουσα αρχή δύναται να επιλέξει έναν, περισσότερους, όλους ή ενδεχομένως και κανέναν από τους λόγους αποκλεισμού συνεκτιμώντας τα ιδιαίτερα χαρακτηριστικά της υπό ανάθεση σύμβασης (εκτιμώμενη αξία αυτής, ειδικές περιστάσεις κλπ), με σχετική πρόβλεψη στο παρόν σημείο της διακήρυξης .

^{οxxi} Σχετική δήλωση του προσφέροντος οικονομικού φορέα περιλαμβάνεται στο ΕΕΕΣ

^{οxxii} Σημειώνεται ότι ο ανωτέρω εθνικός λόγος αποκλεισμού συμπληρώνεται στο Μέρος III Δ του ΕΕΕΣ (Άλλοι Λόγοι Αποκλεισμού που ενδέχεται να προβλέπονται από την εθνική νομοθεσία του κράτους μέλους της α.α ή του α.φ).

^{οxxiii} Πρβλ. παρ. 3 άρθρου 8 του ν. 3310/2005, όπως τροποποιήθηκε με το άρθρο 239 του ν. 4782/2

^{οxxiv} Πρβλ. άρθρο 73 παρ. 6 ν. 4412/2016

^{οxxv} Πρβλ. άρθρο 73 παρ. 10 ν. 4412/2016, Επίσης, βλ. υπ' αριθμ. πρωτ. 6271/30-11-2018 έγγραφο της Αρχής (ΑΔΑ Ψ3Κ80ΞΤΒ-09Β) σχετικά με την απόφαση ΔΕΕ της 24 Οκτωβρίου 2018 στην υπόθεση C-124/2017 Vossloh, ιδίως σκέψεις 38-41, ΣτΕ ΕΑ 40/2019.

^{οxxvi} Υπενθυμίζεται ότι αναφορά στην παράγραφο 22.A.4 θα γίνει μόνο στην περίπτωση που η Αναθέτουσα Αρχή επιλέξει κάποιον από τους δυνητικούς λόγους αποκλεισμού.

- ^{οοvii} Σχετικά με την προσκόμιση αποδείξεων για τα επανορθωτικά μέτρα βλ. την απόφαση της 14ης Ιανουαρίου 2021 του ΔΕΕ στην υπόθεση C-387/19
- ^{οοviii} Πρβλ άρθρο 73 παρ. 7 ν. 4412/2016
- ^{οοix} Πρβλ. απόφαση υπ' αριθμ. 49341 -19/05/2020 (ΦΕΚ 385 τεύχος ΥΟΔΔ, 25-05-2020), η οποία εξακολουθεί να ισχύει έως την έκδοση της απόφασης της παρ. 9 του άρθρου 73 του ν. 4412/2016.
- ^{οοxxx} Επισημαίνεται ότι όλα τα κριτήρια ποιοτικής επιλογής, πλην της καταλληλότητας για την άσκηση επαγγελματικής δραστηριότητας (αρ. 75 παρ. 2 σε συνδυασμό με το αρ. 76 του ν. 4412/2016), είναι προαιρετικά για την αναθέτουσα αρχή και πρέπει να σχετίζονται και να είναι ανάλογα με το αντικείμενο της σύμβασης (άρθρο 75 παρ. 1 του ν. 4412/2016). Σε κάθε περίπτωση, πρέπει να διαμορφώνονται κατά τρόπο, ώστε να μην περιορίζεται δυσανάλογα η συμμετοχή των ενδιαφερόμενων οικονομικών φορέων στους διαγωνισμούς. Κατά το στάδιο του προσδιορισμού των κριτηρίων καταλληλότητας των υποψηφίων, είναι αναγκαίο να τηρούνται από τις αναθέτουσες αρχές, οι θεμελιώδεις ενωσιακές αρχές, ιδίως η αρχή της ίσης μεταχείρισης των συμμετεχόντων, της αποφυγής των διακρίσεων, της διαφάνειας και της ανάπτυξης του ελεύθερου ανταγωνισμού. Τα κριτήρια επιλογής του άρθρου 22.Β - 22.Ε εξετάζονται κατά τη διαδικασία ελέγχου της καταλληλότητας του προσφέροντος να εκτελέσει τη σύμβαση (κριτήρια "on/off").
- ^{οοxii} Πρβλ. άρθρο 188 παρ. 1 του ν. 4635/2019, με το οποίο επανήλθαν σε ισχύ τα άρθρα 105 και 106 του ν. 3669/2008, μέχρι την έκδοση του π.δ. του άρθρου
- ^{οοxxiii} Επισημαίνεται ότι οι αναθέτουσες αρχές δεν μπορούν να καλούν συγκεκριμένες τάξεις/πτυχία του ΜΕΕΠ ή, από την έναρξη ισχύος του π.δ. 71/2019, του Μητρώου Εργοληπτικών Επιχειρήσεων Δημοσίων Έργων (ΜΗ.Ε.Ε.Δ.Ε.). Πρβλ. άρθρο 76 παρ. 4, του ν. 4412/2016.
- ^{οοxxiiii} Οι αναθέτουσες αρχές μπορούν να επιβάλλουν απαιτήσεις που να διασφαλίζουν ότι οι οικονομικοί φορείς διαθέτουν την αναγκαία οικονομική και χρηματοδοτική ικανότητα για την εκτέλεση της σύμβασης. Όλες οι απαιτήσεις πρέπει να σχετίζονται και να είναι ανάλογες με το αντικείμενο της σύμβασης (πρβ. άρθρο 75 παρ. 1 τελευταίο εδάφιο και αρ. 75 παρ. 3 του ν. 4412/2016). Οι εν λόγω απαιτήσεις καθορίζονται περιγραφικά στο παρόν σημείο, χωρίς παραπομπή σε τάξεις/πτυχία του ΜΕΕΠ ή του ΜΗ.Ε.Ε.Δ.Ε. Σε κάθε περίπτωση και για το μεταβατικό χρονικό διάστημα ισχύος των άρθρων 80 έως 110 του ν. 3669/2008, όπως αυτό προκύπτει από το άρθρο 65 του π.δ. 71/2019 και την πλήρη έναρξη ισχύος του τελευταίου, επισημαίνεται ότι, η αναθέτουσα αρχή μπορεί να περιγράψει τις σχετικές απαιτήσεις ανάλογα με τα προβλεπόμενα στο π.δ. 71/2019, τηρουμένων των ειδικότερων ρυθμίσεων του άρθρου 76 του ν. 4412/2016 αναφορικά με τις πέραν των προβλεπόμενων απαιτήσεων για την εγγραφή και κατάταξη σε τάξη των οικείων μητρώων του π.δ 71/2019 (Α' 112), αντίστοιχου προϋπολογισμού ανά κατηγορία έργου.
- ^{οοxv} Πρβλ. άρθρο 19 παρ. 2 εδ. γ' ν. 4412/2016
- ^{οοxxv} Οι αναθέτουσες αρχές μπορούν να επιβάλλουν απαιτήσεις που να διασφαλίζουν ότι οι οικονομικοί φορείς διαθέτουν την αναγκαία τεχνική και επαγγελματική ικανότητα για την εκτέλεση της σύμβασης. Όλες οι απαιτήσεις πρέπει να σχετίζονται και να είναι ανάλογες με το αντικείμενο της σύμβασης (πρβ. άρθρο 75 παρ. 1 τελευταίο εδάφιο και αρ. 75 παρ. 4 του ν. 4412/2016). Οι εν λόγω απαιτήσεις καταρχάς καθορίζονται περιγραφικά στο παρόν σημείο, χωρίς παραπομπή σε τάξεις/πτυχία του ΜΕΕΠ ή του ΜΗ.Ε.Ε.Δ.Ε ούτε σε βαθμίδες/κατηγορίες του ΜΕΚ. Σε κάθε περίπτωση και για το μεταβατικό χρονικό διάστημα ισχύος των άρθρων 80 έως 110 του ν. 3669/2008, όπως αυτό προκύπτει από το άρθρο 65 του π.δ. 71/2019 και την πλήρη έναρξη ισχύος του τελευταίου, επισημαίνεται ότι, η αναθέτουσα αρχή μπορεί να περιγράψει τις σχετικές απαιτήσεις ανάλογα με τα προβλεπόμενα στο π.δ. 71/2019, τηρουμένων των ειδικότερων ρυθμίσεων του άρθρου 76 του ν. 4412/2016 αναφορικά με τις πέραν των προβλεπόμενων απαιτήσεων για την εγγραφή και κατάταξη σε τάξη των οικείων μητρώων του π.δ 71/2019 (Α' 112), αντίστοιχου προϋπολογισμού ανά κατηγορία έργου..
- ^{οοxvi} ΠΡΟΣΟΧΗ Δεν θα πρέπει να συγχέεται η έννοια της επαγγελματικής καταλληλότητας του άρθρου 22.Β με την έννοια της επαγγελματικής ικανότητας
- ^{οοxvii} Πρβλ. άρθρο 19 παρ. 2 εδ. γ' του ν. 4412/2016.
- ^{οοxviii} Πρβλ. άρθρο 76 παρ. 3 του ν. 4412/2016
- ^{οοxix} Προαιρετική επιλογή: Η παρ. 22.Ε τίθεται κατά διακριτική ευχέρεια της αναθέτουσας αρχής και συμπληρώνεται σύμφωνα με το άρθρο 82 του ν. 4412/2016. Επισημαίνεται ότι όλες οι απαιτήσεις πρέπει να σχετίζονται και να είναι ανάλογες με το αντικείμενο της σύμβασης (άρθρο 75 παρ. 1 ν. 4412/2016).

- cx^l Το εδάφιο αυτό προστίθεται κατά την κρίση της αναθέτουσας αρχής σύμφωνα με το άρθρο 78 παρ. 1 του ν. 4412/2016, άλλως διαγράφεται.
- cx^{li} Προαιρετική επιλογή συμπλήρωσης του εδαφίου. Σύμφωνα με το άρθρο 78 παρ. 2 του ν. 4412/2016, στην περίπτωση συμβάσεων έργων οι Αναθέτουσες Αρχές μπορούν να απαιτούν την εκτέλεση ορισμένων κρίσιμων καθηκόντων απευθείας από τον ίδιο τον προσφέροντα.
- cx^{lii} Ως προς τον τρόπο υποβολής των αποδεικτικών μέσων του παρόντος άρθρου, τα οποία έχουν συνταχθεί/ παραχθεί από τους ίδιους τους οικονομικούς φορείς πρβλ. άρθρο 8 παρ. 3 της με. αρ. 117384/26-10-2017 Κ.Υ.Α.
- cx^{liii} Πρβ άρθρο 79^A παρ. 4 ν. 4412/2016,
- cx^{liv} Επισημαίνεται ότι η ανωτέρω δυνατότητα εναπόκειται στη διακριτική ευχέρεια του οικονομικού φορέα. Εξακολουθεί να υφίσταται η δυνατότητα να υπογράφεται το ΕΕΕΣ από το σύνολο των φυσικών προσώπων που αναφέρονται στα τελευταία δύο εδάφια του άρθρου 73 παρ. 1 του ν. 4412/2016.
- cx^{lv} Πρβλ. άρθρο 79Α ν. 4412/2016
- cx^{lvi} Βλ. Δ.Ε.Ε. απόφαση της 19.6.2019, Meca, C-41/18, EU:C:2019:507, σκ. 28
- cx^{lvii} Βλ. ενδεικτικά ΣτΕ 754/2020, 753/2020 (Δ Τμήμα)
- cx^{lviii} Πρβλ. άρθρο 79 παρ. 8, σε συνδυασμό με άρθρο 73 παρ 2Α ν. 4412/2016
- cx^{lix} Εφιστάται η προσοχή των αναθετουσών αρχών στο ότι πρέπει να ζητείται η προσκόμιση δικαιολογητικών προς απόδειξη μόνο των λόγων αποκλεισμού και των κριτηρίων επιλογής που έχουν τεθεί στην παρούσα διακήρυξη. Επισημαίνεται, περαιτέρω, ότι, η αναθέτουσα αρχή δύναται, κατά το αρ. 79 παρ. 5 του ν. 4412/2016, να ζητεί από προσφέροντες, σε οποιοδήποτε χρονικό σημείο κατά τη διάρκεια της διαδικασίας, να υποβάλλουν όλα ή ορισμένα δικαιολογητικά, όταν αυτό απαιτείται για την ορθή διεξαγωγή της διαδικασίας.
- cl Πρβλ. παράγραφο 12 άρθρου 80 του ν.4412/2016.
- cli Σύμφωνα με το άρθρο 73 παρ. 2 τελευταίο εδάφιο του ν. 4412/2016 : “Αν ο οικονομικός φορέας είναι Έλληνας πολίτης ή έχει την εγκατάστασή του στην Ελλάδα, οι υποχρεώσεις του που αφορούν τις εισφορές κοινωνικής ασφάλισης καλύπτουν τόσο την κύρια όσο και την επικουρική ασφάλιση.”
- clii Πρβλ. παράγραφο 12 άρθρου 80 του ν.4412/2016.
- cliii Οι υπεύθυνες δηλώσεις του παρόντος τεύχους υπογράφονται και γίνονται αποδεκτές σύμφωνα με τα οριζόμενα στο άρθρο 4.2. β) της παρούσας
- cliv Πρβλ. το α.π. 1081/18-02-21 έγγραφο της Αρχής «Ενημέρωση για ζητήματα αποδεικτικών φορολογικής ενημερότητας (αυτόματη άντληση αποδεικτικού - ενημερότητα σε παρελθόντα χρόνο)» (ΑΔΑ: Ψ5ΩΣΟΞΤΒ-9ΓΡ).
- clv Εφόσον η αναθέτουσα αρχή την επιλέξει ως λόγο αποκλεισμού.
- clvi Πρβλ. παράγραφο 12 άρθρου 80 του ν.4412/2016.
- clvii Πρβλ. το με α.π. 2440/22-04-2021έγγραφο της Αρχής «Ενιαίο Πιστοποιητικό Δικαστικής Φερεγγυότητας» (ΑΔΑ: 9ΒΚΩΟΞΤΒ-7Δ6).
- clviii Η πλατφόρμα της Ευρωπαϊκής Επιτροπής eCertis για την αναζήτηση ισοδύναμων πιστοποιητικών άλλων κρατών-μελών της Ε.Ε είναι διαθέσιμη, χωρίς κόστος, στη διαδρομή. <https://ec.europa.eu/tools/ecertis/search>. Επισημαίνεται ότι η ΕΑΑΔΗΣΥ είναι ο αρμόδιος εθνικός φορέας για την καταχώρηση και τήρηση των στοιχείων του eCertis για την Ελλάδα. Πρβλ. το με αριθμ. πρωτ. 2282/25-4-2018 σχετικό έγγραφο της Αρχής στον ακόλουθο σύνδεσμο <http://www.eaadhsy.gr/index.php/category-articles-gia-tous-foreis/341-ecertis-epigrammiko-aroBethrio-pistopoihtikwn-twn-dhmosiwn-symvasewn>
- clix Εφόσον η αναθέτουσα αρχή τις επιλέξει, όλες ή κάποια/ες εξ αυτών, ως λόγους αποκλεισμού.
- clx Επισημαίνεται ότι η αναθέτουσα αρχή, εφόσον μπορέσει να αποδείξει, με κατάλληλα μέσα, ότι συντρέχει κάποια από τις περιπτώσεις αυτές, αποκλείει οποιονδήποτε οικονομικό φορέα από τη συμμετοχή στη διαδικασία σύναψης της δημόσιας σύμβασης.
- clxi Εφόσον η αναθέτουσα αρχή την επιλέξει ως λόγο αποκλεισμού.
- clxii Πρβλ. άρθρο 8 ν. 3310/2005 και π.δ. 82/1996.
- clxiii Για τις αλλοδαπές ανώνυμες εταιρείες ιδρυθείσες σε κράτος μέλος της ΕΕ σχετικό είναι το Παράρτημα Ι της οδηγίας 2012/30/ΕΕ (L315/91) με την οποία αναδιατυπώθηκε η Οδηγία 77/91/ΕΟΚ (Επίσημη Εφημερίδα των Ευρωπαϊκών Κοινοτήτων αρ Ν26/1). Πρβλ. ΣτΕ 303/2020 (επταμελής).
- clxiv Πρβλ. παρ. 3 άρθρου 8 του ν. 3310/2005, όπως τροποποιήθηκε με το άρθρο 239 του ν. 4782/21.

- ^{cixv} Πρβλ. παράγραφο 12 άρθρου 80 του ν.4412/2016.
- ^{cxvi} η οποία εκδίδεται σύμφωνα με τις ειδικές διατάξεις του π.δ. 71/2019 (Α' 112). Επισημαίνεται ότι τα πτυχία των εγγεγραμμένων στο Μητρώο Εργοληπτικών Επιχειρήσεων (Μ.Ε.Ε.Π.), που είναι σε ισχύ κατά την 3^η Ιουλίου 2019 εξακολουθούν να ισχύουν ως την 1^η Σεπτεμβρίου 2021, εφόσον πληρούνται οι προϋποθέσεις του νομοθετικού πλαισίου που ίσχυε έως και την 2^η Ιουλίου 2019 (Πρβλ. άρθρο 65 παρ. 1 του π.δ 71/2019 (Α' 112) ως αντικαταστάθηκε με την παρ. 5 του άρθρου 144 του ν. 4764/2020 (Α' 256).
- ^{cixvi} Πρβλ. παράγραφο 12 άρθρου 80 του ν.4412/2016.
- ^{cxviii} Πρβλ. άρθρο 76 παρ. 4 του ν. 4412/2016
- ^{cixix} Εφόσον έχει αναφερθεί σχετική απαίτηση στο άρθρο 22.Ε συμπληρώνεται αναλόγως σύμφωνα με το άρθρο 82 του ν. 4412/2016.
- ^{clxx} Πρβλ. παράγραφο 12 άρθρου 80 του ν. 4412/2016.
- ^{clxi} Σύμφωνα με το άρθρο 86 ν. 4635/2019 στο ΓΕΜΗ εγγράφονται υποχρεωτικά:
- α. η Ανώνυμη Εταιρεία που προβλέπεται στον ν. 4548/2018 (Α' 104),
 - β. η Εταιρεία Περιορισμένης Ευθύνης που προβλέπεται στον ν. 3190/1955 (Α' 91),
 - γ. η Ιδιωτική Κεφαλαιουχική Εταιρεία που προβλέπεται στον ν. 4072/2012 (Α' 86),
 - δ. η Ομόρρυθμη και Ετερόρρυθμη (απλή ή κατά μετοχές) Εταιρεία που προβλέπονται στον ν. 4072/2012 (Α' 86), καθώς και οι ομόρρυθμοι εταίροι αυτών,
 - ε. ο Αστικός Συνεταιρισμός του ν. 1667/1986 (Α' 196) (στον οποίο περιλαμβάνονται ο αλληλασφαλιστικός, ο πιστωτικός και ο οικοδομικός συνεταιρισμός),
 - στ. η Κοιν.Σ.ΕΠ. που συστήνεται κατά τον ν. 4430/2016 (Α' 205) και ζ. η Κοι.Σ.Π.Ε. που συστήνεται κατά τον ν. 2716/1999 (Α' 96),
 - η. η Αστική Εταιρεία με οικονομικό σκοπό (άρθρο 784 ΑΚ και 270 του ν. 4072/2012)
 - θ.ο Ευρωπαϊκός Όμιλος Οικονομικού Σκοπού που προβλέπεται από τον Κανονισμό 2137/1985/ΕΟΚ (ΕΕΕΚ L. 199, διορθωτικό L. 247) και έχει την έδρα του στην ημεδαπή,
 - ι. η Ευρωπαϊκή Εταιρεία που προβλέπεται στον Κανονισμό 2157/2001/ΕΚ (ΕΕΕΚ L. 294) και έχει την έδρα της στην ημεδαπή,
 - ια. η Ευρωπαϊκή Συνεταιριστική Εταιρεία που προβλέπεται στον Κανονισμό 1435/2003/ΕΚ (ΕΕΕΚ L. 207) και έχει την έδρα της στην ημεδαπή,
 - ιβ. τα υποκαταστήματα ή πρακτορεία που διατηρούν στην ημεδαπή οι αλλοδαπές εταιρείες που αναφέρονται στο άρθρο 29 της Οδηγίας (ΕΕ) 2017/1132 (ΕΕ L 169/30.6.2017) και έχουν έδρα σε κράτος - μέλος της Ευρωπαϊκής Ένωσης (Ε.Ε.),
 - ιγ. τα υποκαταστήματα ή πρακτορεία που διατηρούν στην ημεδαπή οι αλλοδαπές εταιρείες που έχουν έδρα σε τρίτη χώρα και νομική μορφή ανάλογη με εκείνη των αλλοδαπών εταιριών που αναφέρεται στην περίπτωση ιβ',
 - ιδ. τα υποκαταστήματα ή πρακτορεία, μέσω των οποίων ενεργούν εμπορικές πράξεις στην ημεδαπή τα φυσικά ή νομικά πρόσωπα ή ενώσεις προσώπων που έχουν την κύρια εγκατάσταση ή την έδρα τους στην αλλοδαπή και δεν εμπίπτουν στις περιπτώσεις ιβ' και ιγ',
 - ιε. η Κοινοπραξία που καταχωρίζεται σύμφωνα με το άρθρο 293 παράγραφος 3 του ν. 4072/2012
- ^{clxii} Πρβλ. παράγραφο 12 άρθρου 80 του ν.4412/2016.
- ^{clxxiii} Σύμφωνα με τη διάταξη του άρθρου 20 παρ. 5 του ν. 3669/2008: "Για τη συμμετοχή σε διαγωνισμούς δημοσίων έργων χορηγείται σε κάθε εργοληπτική επιχείρηση εγγεγραμμένη στο Μ.Ε.ΕΠ. «ενημερότητα πτυχίου», η οποία, σε συνδυασμό με τη βεβαίωση εγγραφής που εκδίδεται από την υπηρεσία τήρησης του Μ.Ε.ΕΠ., συνιστά «επίσημο κατάλογο αναγνωρισμένων εργοληπτών [...] και απαλλάσσει τις εργοληπτικές επιχειρήσεις από την υποχρέωση να καταθέτουν τα επιμέρους δικαιολογητικά στους διαγωνισμούς." Επισημαίνεται ότι, σύμφωνα με το άρθρο 22 (Τροποποιήσεις του Ν. 4412/2016) περ. 66 του ν. 4441/2016 (Α' 227] "α.Το πρώτο εδάφιο της περίπτωσης 31 της παραγράφου 1 του άρθρου 377 αντικαθίσταται ως εξής: «31) του Ν. 3669/2008 (Α' 116), πλην των άρθρων 80 έως 110, τα οποία παραμένουν σε ισχύ μέχρι την έκδοση του προεδρικού διατάγματος του άρθρου 83, των παραγράφων 4 και 5 του άρθρου 20 και της παραγράφου 1 α του άρθρου 176».
- ^{clxxiv} Στην περίπτωση όμως που η Ενημερότητα Πτυχίου δεν καλύπτει τις εισφορές επικουρικής ασφάλισης, τα σχετικά δικαιολογητικά υποβάλλονται ξεχωριστά.
- ^{clxxv} Μόνο στην περίπτωση που έχει επιλεγεί από την αναθέτουσα αρχή ως λόγος αποκλεισμού.

^{clxxxvi} Πρβ. παράγραφο 12 άρθρου 80 του ν.4412/2016.

^{clxxxvii} Πρβλ. άρθρο 93 του ν. 4412/2016.

^{clxxxviii} Πρβλ. άρθρο 165 παρ. 3 του ν. 4412/2016.

^{clxxxix} Οι αναθέτουσες αρχές μπορούν να προβλέπουν στα έγγραφα της σύμβασης ότι, κατόπιν αιτήματος του υπεργολάβου και εφόσον η φύση της σύμβασης το επιτρέπει, η αναθέτουσα αρχή καταβάλλει απευθείας στον υπεργολάβο την αμοιβή του για την εκτέλεση προμήθειας, υπηρεσίας ή έργου, δυνάμει σύμβασης υπεργολαβίας με τον ανάδοχο. Στην περίπτωση αυτή, στα έγγραφα της σύμβασης καθορίζονται τα ειδικότερα μέτρα ή οι μηχανισμοί που επιτρέπουν στον κύριο ανάδοχο να εγείρει αντιρρήσεις ως προς αδικαιολόγητες πληρωμές, καθώς και οι ρυθμίσεις που αφορούν αυτόν τον τρόπο πληρωμής. Στην περίπτωση αυτή δεν αίρεται η ευθύνη του κύριου αναδόχου. Συμπληρώνεται αναλόγως.

^{clxxx} Πρβλ. άρθρο 58 του ν. 4412/2016

^{clxxxi} Πρβλ άρθρο 176 ν. 4412/2016. Στα έγγραφα της σύμβασης, για έργα προϋπολογισμού ανώτερου των δέκα εκατομμυρίων (10.000.000) ευρώ, μπορεί να εγκριθεί και να περιληφθεί ρήτρα περί διαιτητικής επίλυσης κάθε διαφοράς που προκύπτει σχετικά με την εφαρμογή, την ερμηνεία ή το κύρος της σύμβασης. Για έργα κατώτερου προϋπολογισμού, απαιτείται για τη συμπερίληψη αντίστοιχης ρήτρας η σύμφωνη γνώμη του αρμόδιου τεχνικού συμβουλίου. Μπορεί να τεθεί στο σημείο αυτό ή στην ΕΣΥ. Στα συμβατικά τεύχη που έχει περιληφθεί ρήτρα περί διαιτητικής επίλυσης, δύναται να προβλέπεται στάδιο συμβιβαστικής επίλυσης κάθε διαφοράς, που προηγείται της προσφυγής στη διαιτησία

^{clxxxii} Στο παρόν σημείο της Διακήρυξης ή στην ΕΣΥ μπορεί να τεθεί ρητά η πρόβλεψη για τη σύσταση κατασκευαστικής κοινοπραξίας, σύμφωνα με τα ειδικότερα οριζόμενα στο άρθρο 165 παρ. 4-6 του ν. 4412/2016.



ΕΛΛΗΝΙΚΗ ΔΗΜΟΚΡΑΤΙΑ
ΔΗΜΟΣ ΛΑΡΙΣΑΙΩΝ
ΙΩΝΟΣ ΔΡΑΓΟΥΜΗ 1,
Τ.Κ. : 412 22

Λάρισα 21/05/2024
Αρ. Πρωτ.: 26356

**ΕΡΓΟ : ΔΙΑΜΟΡΦΩΣΗ ΧΩΡΟΥ ΣΧΟΛΙΚΩΝ
ΑΥΛΩΝ (ΠΙΛΟΤΙΚΗ ΔΡΑΣΗ) ΣΤΟ ΠΛΑΙΣΙΟ
ΤΟΥ LIFE-IP ADAPTINGR**

ΔΙΕΥΘΥΝΣΗ ΤΕΧΝΙΚΩΝ ΥΠΗΡΕΣΙΩΝ

ΤΜΗΜΑ ΣΥΝΤΗΡΗΣΗΣ ΔΗΜΟΤΙΚΩΝ
ΚΤΙΡΙΩΝ

Αρμόδ. : ΙΩΑΝΝΙΔΟΥ Αικατερίνη
Τηλ. : 2413 500235
e-mail : synsxol@larissa.gov.gr

ΤΜΗΜΑ Η/Μ ΕΡΓΩΝ & ΣΥΝΤΗΡΗΣΕΩΝ
Αρμόδ. : ΣΥΝΑΠΑΛΟΥ Αναστασία Τηλ. :
2413500277
e-mail : hm@larissa.gov.gr

**ΧΡΗΜΑΤΟΔΟΤΗΣΗ : ΠΡΟΓΡΑΜΜΑ LIFE-IP
ADAPTINGR, ΠΡΑΣΙΝΟ ΤΑΜΕΙΟ & ΙΔΙΟΙ
ΠΟΡΟΙ**

**Κ.Α. : 30.7331.47025 (281.121,00 €
ΠΡΟΓΡΑΜΜΑ LIFE-IP ADAPTINGR),
30.7331.47038 (75.000,00 € ΠΡΑΣΙΝΟ
ΤΑΜΕΙΟ & 30.7331.47037 (1,00 € το έτος
2024 & 141.379,95 € το έτος 2025 ΙΔΙΟΙ
ΠΟΡΟΙ)**

**CPV : 45112710-5 (Εργασίες διαμόρφωσης
τοπίου για χώρους πρασίνου)**

ΣΥΝΟΠΤΙΚΗ ΤΕΧΝΙΚΗ ΠΕΡΙΓΡΑΦΗ

Το ολοκληρωμένο έργο «*LIFE-IP AdaptInGR - Boosting the implementation of adaptation policy across Greece*» θα αποτελέσει σημαντικό έργο για την προσαρμογή της Ελλάδας στις επιπτώσεις της κλιματικής αλλαγής.

Το έργο φιλοδοξεί να συνδράμει στην εφαρμογή της Εθνικής Στρατηγικής και των 13 Περιφερειακών Σχεδίων για την Προσαρμογή στη Κλιματική Αλλαγή, κατά τον τρέχοντα 1ο κύκλο προσαρμογής στην κλιματική αλλαγή (2016-2025).

Σε αυτό το πλαίσιο, και στην προσπάθεια αναβάθμισης της ενεργειακής συμπεριφοράς αύλειων χώρων εκπαιδευτικών κτηρίων του, ο Δήμος Λαρισαίων προβαίνει σε στοχευμένες επεμβάσεις τριών εκπαιδευτικών μονάδων, μία εκ των οποίων κατέχει βαρύνουσα θέση στην ιστορία της πόλης (πρώην Κουτσίνειο Γυμνάσιο Θηλέων).

Πιο συγκεκριμένα, το παρόν έργο αφορά στην προσαρμογή των παρακάτω σχολικών μονάδων:

1. **2^ο Δημοτικό Σχολείο Λάρισας** (Οδού Ηπείρου)
2. **4^ο Γυμνάσιο Λάρισας** (Οδού Ανθίμου Γαζή)
3. **4^ο Λύκειο Λάρισας** (Οδού Ανθίμου Γαζή)

Οι στόχοι των επεμβάσεων συνοψίζονται στα παρακάτω σημεία:

α) Μείωση του ενεργηβόρου ασφαλτικού δαπέδου.

Αύξηση περιοχών φύτευσης και αντικατάσταση τμημάτων του με υλικά βιοκλιματικών ιδιοτήτων.

β) Δημιουργία συνθηκών δροσισμού και βελτίωση μικροκλίματος.

Αύξηση σκιασμένων περιοχών μέσω φύτευσης δέντρων και κατασκευής τεσσάρων μεταλλικών στεγάστρων.

γ) Εμπλουτισμό των δυνατοτήτων χρήσης των αύλειων χώρων.

Εφαρμογή νέου υλικού δαπεδόστρωσης και κατασκευή περιοχών στάσης (καθιστικών οπλισμένου σκυροδέματος).

δ) Έλεγχος υφιστάμενων τοιχίων περίφραξης.

Επιλογή διατήρησης, ενίσχυσης ή επανακατασκευής τους.

ε) Διαμόρφωση της δυτικής περιοχής της αυλής του 2ου Δημοτικού Σχολείου.

Υποβάθμιση και εξίσωση της υφιστάμενης στάθμης με τη στάθμη του δρόμου, δημιουργία κερκίδων, κατασκευή ράμπας, και κατασκευή τοιχίου στις όμορες ιδιοκτησίες.

στ) Κατασκευή δικτύου απαγωγής όμβριων υδάτων, στις επιφάνειες επεμβάσεων και στις νέες κατασκευές.

ζ) Προσθήκη συμπληρωματικού φωτισμού,

(σε επιλεγμένα σημεία του κτηρίου του 4ου Λυκείου και του γυμναστηρίου αυτού).

Ο συνολικός προϋπολογισμός των οικοδομικών και η/μ εργασιών του έργου ανέρχεται στο ποσό των **497.501,95 € (401.211,25€ + 96.290,70€ Φ.Π.Α. 24%)**.

Οι Μηχανικοί

Ιωαννίδου Αικατερίνη
Π.Ε. Αρχιτέκτων Μηχανικός

Συνάπαλου Αναστασία
Π.Ε. Μηχανολόγος Μηχανικός

Ο Αν. Προϊστάμενος
Διεύθυνσης Τεχνικών Υπηρεσιών

Πατσιούρας Αθανάσιος
Π.Ε. Αγρ. Τοπογράφος Μηχανικός

ΚΥΡΙΟΣ ΕΡΓΟΥ

ΕΛΛΗΝΙΚΗ ΔΗΜΟΚΡΑΤΙΑ
ΔΗΜΟΣ ΛΑΡΙΣΑΙΩΝ

ΕΡΓΟ

**ΒΟΗΘΗΤΙΚΕΣ ΕΡΓΑΣΙΕΣ ΓΙΑ ΤΗΝ ΟΛΟΚΛΗΡΩΣΗ ΤΩΝ ΜΕΛΕΤΩΝ
ΤΟΥ ΕΡΓΟΥ "LIFE - ΣΧΟΛΙΚΕΣ ΑΥΛΕΣ"**

ΤΕΥΧΗ ΔΗΜΟΠΡΑΤΗΣΗΣ

ΤΕΥΧΟΣ 1: **ΤΕΧΝΙΚΗ ΕΚΘΕΣΗ - ΤΕΧΝΙΚΗ ΠΕΡΙΓΡΑΦΗ ΑΡΧΙΤΕΚΤΟΝΙΚΩΝ**

ΣΥΝΤΑΧΘΗΚΕ	ΔΕΣΠΟΙΝΑ ΠΑΠΑΧΑΤΖΗ ΑΡΧΙΤΕΚΤΩΝ ΜΗΧΑΝΙΚΟΣ	ΗΜΕΡΟΜΗΝΙΑ	ΔΕΚΕΜΒΡΙΟΣ 2022
		ΥΠΟΓΡΑΦΗ	<div style="border: 1px solid black; padding: 5px; width: fit-content;"><p>ΔΕΣΠΟΙΝΑ Δ. ΠΑΠΑΧΑΤΖΗ ΔΙΠΛΩΜ. ΑΡΧΙΤΕΚΤΩΝ ΜΗΧΑΝΙΚΟΣ ΠΑΝ. ΡΩΜΗΣ "LA SAPIENZA" ΜΕΛΟΣ Τ.Ε.Ε. ΑΡΙΘΜΟΣ ΜΗΤΡΩΟΥ 149120 ΒΛΑΧΟΥ 52 - ΛΑΡΙΣΑ - ΤΗΛ. 6947 364657 Α.Φ.Μ. 148760447 - ΔΟΥ ΛΑΡΙΣΑΣ</p></div>
ΕΛΕΓΧΘΗΚΕ - ΕΓΚΡΙΘΗΚΕ		ΗΜΕΡΟΜΗΝΙΑ	
		ΥΠΟΓΡΑΦΗ	
ΘΕΩΡΗΘΗΚΕ		ΗΜΕΡΟΜΗΝΙΑ	
		ΥΠΟΓΡΑΦΗ	

ΕΛΛΗΝΙΚΗ ΔΗΜΟΚΡΑΤΙΑ
ΔΗΜΟΣ ΛΑΡΙΣΑΙΩΝ

ΕΡΓΟ:
**ΒΟΗΘΗΤΙΚΕΣ ΕΡΓΑΣΙΕΣ ΓΙΑ ΤΗΝ ΟΛΟΚΛΗΡΩΣΗ ΤΩΝ
ΜΕΛΕΤΩΝ ΤΟΥ ΕΡΓΟΥ “LIFE – ΣΧΟΛΙΚΕΣ ΑΥΛΕΣ”**

ΤΕΧΝΙΚΗ ΕΚΘΕΣΗ
ΤΕΧΝΙΚΗ ΠΕΡΙΓΡΑΦΗ ΑΡΧΙΤΕΚΤΟΝΙΚΩΝ

ΔΕΚΕΜΒΡΙΟΣ 2022

A. ΤΕΧΝΙΚΗ ΕΚΘΕΣΗ

1. ΕΙΣΑΓΩΓΗ

Η παρούσα τεχνική έκθεση αφορά στο έργο «**Βοηθητικές εργασίες για την ολοκλήρωση των μελετών του έργου “Life – Σχολικές αυλές”**». Το έργο αφορά στην περιβαλλοντική αναβάθμιση των σχολικών αυλών του 4^{ου} Γυμνασίου, 4^{ου} Λυκείου και 2^{ου} Δημοτικού, τα οποία βρίσκονται στις οδούς Ανθίμου Γαζή, Ηπείρου και Λογιωτάτου στην κεντρική περιοχή της Λάρισας. Η ανάγκη ενός, έστω και επί μέρους, βιοκλιματικού ανασχεδιασμού των αυλών προκύπτει από τις συνθήκες περιβαλλοντικής υποβάθμισης που διαπιστώνονται:

- α. στην ευρύτερη περιοχή των σχολείων λόγω της πυκνότητας δόμησης και του ενεργειακά επιβαρυσμένου κτιριακού αποθέματος και
- β. στις ίδιες τις σχολικές αυλές λόγω παρουσίας ενεργοβόρων υλικών διαμόρφωσής τους και ελλιπούς παρουσίας της φύτευσης.

2. ΥΦΙΣΤΑΜΕΝΗ ΚΑΤΑΣΤΑΣΗ

2.1 Αυλή Γυμνασίου – Λυκείου

Η αυλή του 4^{ου} Γυμνασίου και του 4^{ου} Λυκείου χαρακτηρίζεται από μια ενιαία διαμόρφωση – επίστρωση με ασφαλτικό υλικό, η οποία διακόπτεται μόνο στις περιοχές των τεσσάρων γηπέδων (δύο γήπεδα μπάσκετ και δύο βόλεϊ). Η θέση και η έκταση των γηπέδων είναι τέτοια που περιορίζουν τις προς επέμβαση επιφάνειες, ιδιαίτερα στην περιοχή μπροστά από το κτήριο του Λυκείου. Στην υπόλοιπη – πέραν των γηπέδων – αυλή απουσιάζει η διάσπαση της κλίμακας και η ύπαρξη μικροεντοτήτων, ενώ η φύτευση περιορίζεται σε διάσπαρτα δέντρα.

2.2 Αυλή Δημοτικού

Η αυλή του Δημοτικού, «αγκαλιάζοντας» το κτήριο του σχολείου, διατάσσεται σε σχήμα ανισοσκελούς Π, και ευνοεί με αυτόν τον τρόπο την ύπαρξη μικροκλίμακας και τριών επιμέρους περιοχών:

- α. της ανατολικής, όπου κεντροβαρική θέση κατέχει η βρύση με την εκατέρωθεν αυτής φύτευση
- β. της νότιας, που χαρακτηρίζεται από μια δεντροστοιχία και

γ. της δυτικής, η οποία αποτελεί το εκ των υστέρων επιχωμένο τμήμα της αυλής.

Όπως η αυλή Γυμνασίου – Λυκείου, έτσι και ο αύλειος χώρος του Δημοτικού χαρακτηρίζεται από την ενιαία επίστρωση με ασφαλικό υλικό, ενώ ιδιαίτερα προβλήματα φθορών του δαπέδου και υγρασίας εντοπίζονται λόγω της επίχωσης του δυτικού τμήματος της αυλής.

3. ΠΕΡΙΓΡΑΦΗ ΤΩΝ ΔΙΑΜΟΡΦΩΣΕΩΝ

3.1 Αυλή Γυμνασίου – Λυκείου

Οι επεμβάσεις στοχεύουν σε τρεις κατευθύνσεις:

α. στην αύξηση των στοιχείων φύτευσης, αλλά και στην ενοποίησή τους σε εκτεταμένα παρτέρια. Η ενίσχυση του πρασίνου και των παρτεριών επιδιώκει τη δημιουργία περισσότερων «μαλακών» επιφανειών δαπέδου, αλλά και την αύξηση των σκιασμένων περιοχών της αυλής. Προς αυτό το τελευταίο συμβάλλει και η κατασκευή τεσσάρων νέων στεγάστρων, τριών στην πλευρά του Γυμνασίου και ενός στις κερκίδες του γυμναστηρίου

β. στην αντικατάσταση, σε επιλεγμένες περιοχές και σε άμεση συνάρτηση με τα νέα παρτέρια, του υφιστάμενου ασφαλικού δαπέδου με ψυχρό υλικό επίστρωσης. Αυτό, σε συνδυασμό με την ενίσχυση των «μαλακών» επιφανειών θα μειώσει την περιβαλλοντική επιβάρυνση από την εκτεταμένη χρήση ασφάλτου και στοχεύει στη δημιουργία ευνοϊκότερου μικροκλίματος

γ. στη εξασφάλιση οργανωμένων επιφανειών στάσης – καθιστικών σε συσχέτιση με τις νέες φυτεύσεις. Με αυτόν τον τρόπο εμπλουτίζονται οι δυνατότητες χρήσης της αυλής και δημιουργούνται επιμέρους περιοχές/λειτουργίες καταργώντας τη μονοτονία της υφιστάμενης μεγκαλίμακας.

3.2 Αυλή Δημοτικού

Η βασική μέριμνα των επεμβάσεων είναι να ενισχυθεί η μικροκλίμακα της αυλής εμπλουτίζοντάς την με στοιχεία και υλικά περιβαλλοντικά φιλικότερα από τα υφιστάμενα. Επιπλέον, επιδιώκεται η άρση των προβλημάτων που δημιουργεί η επίχωση του δυτικού τμήματος της αυλής.

Όσον αφορά στην ενίσχυση της μικροκλίμακας προβλέπεται η αύξηση της φύτευσης με τη δημιουργία γραμμικών παρτεριών στην ανατολική και τη δυτική πλευρά της αυλής, και εμπλουτίζεται λειτουργικά και περιβαλλοντικά η περιοχή της

δεντροστοιχίας με τη δημιουργία νέου δαπέδου από ψυχρά υλικά και μιας ξύλινης καθιστικής επιφάνειας.

Όσον αφορά στο δυτικό άκρο του σχολείου, προβλέπεται η αναδιαμόρφωση του υπαίθριου χώρου με την επαναφορά της αυλής στη στάθμη του δρόμου και τη δημιουργία καθιστικών επιφανειών. Για την πρόσβαση σε αυτό το χώρο προβλέπονται αναβαθμοί, καθώς και ράμπα σύμφωνα με τις προδιαγραφές.

B. ΤΕΧΝΙΚΗ ΠΕΡΙΓΡΑΦΗ ΑΡΧΙΤΕΚΤΟΝΙΚΩΝ

Σημείωση: Όπου αναφέρονται προϊόντα από συγκεκριμένες εταιρείες νοούνται «ενδεικτικού τύπου...» και ο ανάδοχος μπορεί να προμηθευτεί ισοδύναμα προϊόντα από άλλη εταιρεία, αρκεί να έχουν τα περιγραφόμενα τεχνικά χαρακτηριστικά, σύμφωνα με τη μελέτη.

1. ΓΕΝΙΚΕΣ ΕΠΙΣΗΜΑΝΣΕΙΣ

Με την εγκατάσταση του αναδόχου και την έναρξη λειτουργίας οργανωμένου εργοταξίου ο ανάδοχος θα φροντίσει με δαπάνες του, και σύμφωνα με τις οδηγίες του κυρίου του έργου, να λάβει όλα τα τοπογραφικά και λοιπά στοιχεία που είναι απαραίτητα για την πιστή εφαρμογή των σχεδίων.

Καθ' όλη τη διάρκεια των εργασιών θα ληφθούν όλα τα ενδεικνυόμενα και απαραίτητα μέτρα για την αποφυγή καταπτώσεων, την πρόληψη ατυχημάτων στο επιστημονικό και εργατοτεχνικό προσωπικό και σε τρίτους και εν γένει ζημιών οποιασδήποτε φύσης.

2. ΚΑΘΑΙΡΕΣΕΙΣ – ΕΚΣΚΑΦΕΣ

Οι καθαιρέσεις και αποξηλώσεις που θα διενεργηθούν με την εγκατάσταση του αναδόχου αφορούν σε υφιστάμενες δαπεδοστρώσεις, πλακοστρώσεις, στοιχεία σκυροδέματος, κράσπεδα καθώς και στοιχεία υπάρχοντος εξοπλισμού. Η αφαίρεση στοιχείων της φύτευσης καθορίζεται από τη Φυτοτεχνική Μελέτη.

Οι εκσκαφές θα ξεκινήσουν μετά το πέρας όλων των απαραίτητων εργασιών καθαίρεσης και αποξήλωσης και την απομάκρυνση των προϊόντων των καθαιρέσεων και των αποξηλώσεων.

Κατά τη διάρκεια εκτέλεσης των εκσκαφών ο ανάδοχος θα παρακολουθεί με δαπάνες του τη συμπεριφορά των παρακείμενων κτισμάτων και των οποιωνδήποτε άλλων κατασκευών και εγκαταστάσεων, ώστε να προβλεφθεί οποιαδήποτε φθορά και να προτείνει τις ενδεδειγμένες λύσεις που θα εξασφαλίσουν την απόλυτη προστασία των γειτονικών κτισμάτων, κατασκευών και εγκαταστάσεων.

Οι εκσκαφές για τη δημιουργία της απαραίτητης κάθε φορά σκάφης είναι, είτε γενικές εκσκαφές των περιοχών διαμόρφωσης, είτε ειδικές εκσκαφές μόρφωσης διαφόρων στοιχείων του περιβάλλοντα χώρου, είτε εκσκαφές θεμελίων και τάφρων.

Οι εκσκαφές θα πραγματοποιηθούν σύμφωνα με τα παρακάτω:

- μετά από την αποτύπωση και σήμανση της διέλευσης των υφιστάμενων υπέργειων και υπόγειων δικτύων και φρεατίων
- μετά προσοχής, δια χειρός ή με μηχανικά μέσα, ώστε να μην προκληθούν φθορές και ζημιές στα παρακείμενα κτίσματα, σε δημόσιες ή ιδιόκτητες κατασκευές, καθώς και σε υφιστάμενα δίκτυα και φρεάτια
- μετά τη λήψη όλων των απαραίτητων μέτρων ασφαλείας για την αντιστήριξη, προστασία και ασφάλεια όλων των κατασκευών, των δικτύων και των πεζών.

3. ΕΠΙΧΩΣΕΙΣ – ΥΠΟΒΑΣΕΙΣ

Οι επιχώσεις με προϊόντα εκσκαφών θα γίνουν με επιλογή από τις επιτόπου εκσκαφές, είτε με δάνειες γαίες σύμφωνα με τις οδηγίες του κυρίου του έργου και της επίβλεψης.

Οι επιχώσεις με προϊόντα εκσκαφών θα γίνουν με την έκριψη, διάστρωση κατά στρώσεις έως 20 cm, διαβροχή και συμπίκνωσή τους.

Επί της σκάφης που θα προκύψει από τις εκσκαφές θα κατασκευαστεί υπόβαση με θραυστά αδρανή υλικά σταθεροποιημένου τύπου (3Α) και όπου χρειάζεται με επιπλέον στρώση με δάνεια θραυστά επίλεκτα υλικά λατομείου Κατηγορίας Ε4, κάτω από το 3Α. Η υπόβαση με θραυστά αδρανή υλικά (3Α) θα κατασκευαστεί με συμπίκνωση κατά στρώσεις μεγίστου συμπτυκνωμένου πάχους κάθε στρώσης 0,10 m.

Τυχόν υπόγεια νερά θα απομακρύνονται με άντληση ώστε οι εκσκαφές να πραγματοποιούνται σε στεγνό έδαφος.

4. ΦΟΡΤΟΕΚΦΟΡΤΩΣΕΙΣ – ΜΕΤΑΦΟΡΕΣ

Πέραν των επιχώσεων, τα πλεονάζοντα προϊόντα των εκσκαφών και όσα κρίνονται ακατάλληλα για επιχώσεις και συμπτυκνώσεις, θα συσσωρευθούν προς φόρτωση και θα μεταφερθούν προς απόρριψη. Οι μεταφορές των προϊόντων εκσκαφών και οι σχετικές φορτοεκφορτώσεις θα εκτελούνται με οποιαδήποτε μέσα και μεθόδους που εξασφαλίζουν την ομαλή κυκλοφορία μέσα στο εργοτάξιο και την ασφάλεια των εργασιών και των εργαζομένων.

Η διαχείριση των αποβλήτων από εκσκαφές θα γίνει με βάση το ισχύον θεσμικό πλαίσιο για τη διαχείριση αποβλήτων εκσκαφών, κατασκευών και κατεδαφίσεων (ΑΕΚΚ). Η απόθεση και διάστρωση των πλεοναζόντων και ακατάλληλων προϊόντων

εκσκαφών εκτός της περιοχής του έργου θα γίνεται σύμφωνα με τα κατά το νόμο προβλεπόμενα, σε τόπους που επιτρέπουν οι αρμόδιες αρχές και με τρόπο που θα υποδειχθεί από αυτές.

Ο ανάδοχος θα συμμορφωθεί πλήρως με τα προβλεπόμενα από την τρέχουσα νομοθεσία σε σχέση με τα μέτρα, όρους και προγράμματα για την εναλλακτική διαχείριση των αποβλήτων και υποχρεούται να παραδώσει τα απόβλητα του έργου (ακατάλληλα και πλεονάζοντα μη επαναχρησιμοποιούμενα προϊόντα εκσκαφών και μη επαναχρησιμοποιούμενα τυχόν προϊόντα καθαιρέσεων) σε νόμιμα λειτουργούσα Μονάδα Ανάκτησης ΑΕΚΚ η οποία θα είναι συμβεβλημένη με εγκεκριμένο Σύστημα Εναλλακτικής Διαχείρισης (ΣΣΔΕ).

5. ΣΚΥΡΟΔΕΜΑΤΑ (Βλ. επίσης Τεχνική Περιγραφή Στατικών)

5.1 Γενικές παρατηρήσεις

Τα κάθε είδους σκυροδέματα του έργου θα παράγονται και θα εφαρμόζονται σύμφωνα με τις διατάξεις και τις προδιαγραφές των σχετικών Κανονισμών.

Η παραγωγή και η διάσθρωση του σκυροδέματος απαγορεύεται να πραγματοποιείται με δυσμενείς καιρικές συνθήκες (καύσωνας, παγετός, βροχόπτωση).

Της σκυροδέτησης των πλακών που αποτελούν την υποδομή των δαπέδων, καθώς και όλων των στοιχείων σκυροδέματος, θα προηγηθεί η τοποθέτηση στις ακριβείς τους θέσεις των απαιτούμενων φρεατίων και θα προβλεφθούν οι διελεύσεις των ηλεκτρομηχανολογικών, των δικτύων ομβρίων και των δικτύων άρδευσης, ώστε να αποφευχθούν όλες οι εκ των υστέρων διανοίξεις οπών στα στοιχεία σκυροδέματος.

5.2 Άοπλα σκυροδέματα

Στην κατηγορία αυτή περιλαμβάνονται το μπετόν καθαριότητας, η βάση των χυτών κρασπέδων, καθώς και όλα τα πρίσματα των κρασπέδων τα οποία θα κατασκευαστούν από άοπλο σκυροδέμα κατηγορίας C16/20.

5.3 Οπλισμένα σκυροδέματα

Στην κατηγορία αυτή περιλαμβάνονται τα τοιχία, οι πλάκες, καθώς και οι επιστρώσεις δαπέδων των οποίων η επιφάνεια αδροποιείται για να διαμορφωθεί «χτενιστό σκυρόδεμα» και «βουρτσιστό σκυρόδεμα», τα οποία θα γίνουν από οπλισμένο σκυρόδεμα κατηγορίας C25/30. Ομοίως, τα χυτά κράσπεδα θα είναι από οπλισμένο σκυρόδεμα κατηγορίας C25/30.

Τα καθιστικά θα κατασκευαστούν από χυτό έγχρωμο σκυρόδεμα ενδεικτικού τύπου Artevia Color – Lafarge ή ισοδύναμου. Το σκυρόδεμα θα είναι ομοιογενές, ειδικής σύνθεσης, κατηγορίας αντοχής C25/30 και ελάχιστης περιεκτικότητας τσιμέντου 330 Kg/m³, με θραυστά αδρανή λατομείου μέγιστου κόκκου 16 mm και θα είναι ινοπλισμένο με ίνες πολυπροπυλενίου. Παράγεται εργοστασιακά και μεταφέρεται με αναδευτήρα, έτοιμο προς χρήση στο έργο.

Ο χρωματισμός θα εφαρμοστεί σε όλη τη μάζα του σκυροδέματος με έγχρωμη τσιμεντόπαστα επιλογής των μελετητών και της επίβλεψης.

Μετά τη διάστρωση απαιτείται ειδική επεξεργασία της επιφάνειας με μύστρες ή ελικόπτερο για την απόλυτη επιπέδωση του καθιστικού. Για την εξασφάλιση της επιθυμητής τελικής επιφάνειας θα κατασκευαστούν με δαπάνη του αναδόχου δείγματα διαφορετικού βαθμού λείας επιφάνειας προς έγκριση από την επίβλεψη. Το επιλεγμένο δείγμα θα κατασκευαστεί σε μήκος τουλάχιστον 1,00 m σε θέση που θα υποδειχθεί από την Υπηρεσία, θα παραμείνει ως οδηγός αναφοράς στον τόπο του έργου μέχρι την περάτωση και παραλαβή της εργασίας και όλες οι σχετικές εργασίες θα συγκρίνονται με αυτό.

Η επιφάνεια θα ψεκαστεί με ειδική αντιεξατμιστική μεμβράνη για τη συντήρηση του καθιστικού ενδεικτικού τύπου Antisol S της Sika ή ισοδύναμου.

Μετά το πέρας της επεξεργασίας, και εφόσον το καθιστικό είναι στεγνό, θα εφαρμοστεί διάφανο σφραγιστικό υλικό εμποτισμού, το οποίο θα προστατεύει το σκυρόδεμα από τη φθορά και από τους λεκέδες ενδεικτικού τύπου W68 – FILA ή ισοδύναμου.

Η τελική διαστασιολόγηση όλων των στοιχείων των κατασκευών από οπλισμένο σκυρόδεμα, καθώς και όλων των φερόντων στοιχείων ανεξαρτήτως υλικού, θα καθοριστεί από τη Στατική Μελέτη.

5.4 Εμφανή οπλισμένα σκυροδέματα

Η δημιουργία επιφανειών εμφανούς σκυροδέματος προβλέπεται στα καθιστικά.

Οι επιφάνειες εμφανών σκυροδεμάτων θα επαλειφθούν με εμποτιστικό υλικό προστασίας έναντι υγρασίας και ελαιωδών λεκέδων ενδεικτικού τύπου W68 – FILA ή ισοδύναμου. Το υλικό θα ανανεώνεται κάθε 1 – 2 χρόνια ανάλογα με τη χρήση. Το εμποτιστικό υλικό θα εμποδίζει την απορρόφηση κοινών λεκέδων από έλαια και νερό, δεν θα αλλάζει το χρώμα της επιφάνειας επί της οποίας εφαρμόζεται και δεν θα δημιουργεί επιφανειακή μεμβράνη. Θα έχει βάση το νερό, θα έχει πολύ χαμηλές εκπομπές πτητικών οργανικών ενώσεων και θα είναι ιδανικό για επαφή με τρόφιμα. Η εφαρμογή του θα γίνει σύμφωνα με τις οδηγίες του προμηθευτή και της Υπηρεσίας.

5.5 Πρόσθετες εργασίες

Μετά το ξεκαλούπωμα των κατακόρυφων επιφανειών των σκυροδεμάτων θα πραγματοποιείται αποκατάσταση και σφράγιση τυχόν ανωμαλιών, οπών ή προεξοχών πριν την εφαρμογή της στρώσης στεγανοποίησης ή του επιχρίσματος. Όπου προβλέπεται η χρήση σκοτιών θα είναι απολύτως ευθύγραμμες και για τη διαμόρφωσή τους θα χρησιμοποιηθούν ξύλινα πηχάκια τετράγωνης διατομής 2x2 cm τα οποία θα αφαιρεθούν χωρίς βλάβη της κατασκευής.

6. ΞΥΛΟΤΥΠΟΙ

6.1 Γενικές παρατηρήσεις

Σε όλους τους ξυλοτύπους των οπλισμένων σκυροδεμάτων θα χρησιμοποιηθούν αποστατήρες, ώστε ο οπλισμός να παραμείνει σε απόσταση από την επιφάνεια του σκυροδέματος.

Στις ακμές των ξυλοτύπων προβλέπονται φαλτσογωνιές διατομής 2x2 cm ξύλινες ή πλαστικές. Οι φαλτσογωνιές θα τοποθετούνται στο τμήμα των τοιχίων το οποίο βρίσκεται πάνω από την επιφάνεια του τελικώς διαμορφωμένου δαπέδου.

6.2 Ξυλότυποι συνήθων χυτών κατασκευών

Οι ξυλότυποι συνήθων χυτών κατασκευών θα εφαρμοστούν στα θεμέλια όλων των στοιχείων από οπλισμένο σκυρόδεμα, στα στοιχεία οπλισμένου σκυροδέματος που θα επιχριστούν και θα χρωματιστούν, καθώς και στα στοιχεία εγκιβωτισμού των δαπέδων από κυβόλιθο και των παρτεριών.

6.3 Ξυλότυποι χυτών μικροκατασκευών

Οι ξυλότυποι χυτών μικροκατασκευών θα εφαρμοστούν σε όλες τις βάσεις των στοιχείων από οπλισμένο σκυρόδεμα.

6.4 Ξυλότυποι εμφανών σκυροδεμάτων

Οι ξυλότυποι εμφανών σκυροδεμάτων θα εφαρμοστούν στις επιφάνειες που προβλέπεται να μείνουν ανεπίχριστες, όπως περιγράφηκε παραπάνω (καθιστικά). Αυτές οι επιφάνειες θα κατασκευαστούν με ξυλότυπο (πλανισμένες σανίδες ή μπετοφόρμ) του οποίου τα στοιχεία θα είναι σταθερών διαστάσεων και καινούρια. Οι αρμοί μεταξύ των στοιχείων του ξυλοτύπου θα είναι εντελώς κλεισμένοι, ευθύγραμμοι και παράλληλοι μεταξύ τους, ενώ πριν την σκυροδέτηση θα επαλειφθούν με ειδικό λάδι ώστε να διευκολύνεται το ξεκαλούπωμα.

7. ΑΡΓΟΛΙΘΟΔΟΜΕΣ

(Βλ. Τεχνική Περιγραφή Στατικών)

8. ΕΝΙΣΧΥΣΗ ΤΟΙΧΟΠΟΙΙΑΣ ΑΠΟ ΛΙΘΟΔΟΜΗ ΜΕ ΕΝΕΜΑΤΑ

(Βλ. Τεχνική Περιγραφή Στατικών)

9. ΣΤΕΓΑΝΟΠΟΙΗΣΕΙΣ

Στα στοιχεία οπλισμένου σκυροδέματος που γεινιάζουν με άλλες κατασκευές ή βρίσκονται εντός του εδάφους θα χρησιμοποιηθεί στεγανωτικό μάζης σύμφωνα με τις προδιαγραφές της Ευρωπαϊκής Ένωσης.

Στο δυτικό άκρο της αυλής του Δημοτικού προτείνεται να κατασκευαστεί τοίχιο προς την πλευρά των γειτονικών ιδιοκτησιών. Εάν κατά τις εκσκαφές διαπιστωθεί η ύπαρξη τοιχίου προς τις γειτονικές ιδιοκτησίες (κάτω από τη σημερινή διαμορφωμένη στάθμη της αυλής), τότε θα πρέπει να επανεξεταστεί ο τρόπος με τον οποίο θα αντιμετωπιστούν τα ζητήματα υγρασίας και στεγάνωσης. Σε περίπτωση που τελικώς κατασκευαστούν τοιχία, εκτός του στεγανωτικού μάζης που θα χρησιμοποιηθεί, αυτά θα στεγανοποιηθούν επιπλέον με εφαρμογή εύκαμπτου ινοπλισμένου τσιμεντοειδούς κονιάματος ενδεικτικού τύπου Sikalastic-1K της Sika ή ισοδύναμου. Το τσιμεντοειδές κονίαμα θα είναι σύμφωνο με το πρότυπο EN 1504-2 ως προϊόν στεγανοποίησης και επιφανειακής προστασίας, θα είναι διαπερατό από υδρατμούς, θα μπορεί να επιχριστεί, θα είναι κατάλληλο για στεγανοποίηση τόσο υπό αρνητικές όσο και υπό θετικές πιέσεις, θα έχει τάξη αντίδρασης σε φωτιά A2 και θα είναι κατάλληλο για επαφή με πόσιμο νερό. Η εφαρμογή της επάλειψης θα γίνει ως εξής:

1. Προετοιμασία υποστρώματος

α) καθαρισμός με ελαφριά αμμοβολή (ξηρή ή υγρή), υψηλής πίεσης υδροβολή ή με συρματόβουρτσα για αφαίρεση σκόνης, χαλαρών προσκολλημένων σωματιδίων, επιφανειακών ρύπων και υλικών που ενδεχομένως να μειώσουν την πρόσφυση.

β) σε περίπτωση λείου σκυροδέματος, πολύ χαμηλού πορώδους, περαιτέρω καθαρισμός, ώστε να διαμορφωθεί επιφάνεια ανοικτής δομής (πορώδης).

2. Εφαρμογή

α) διαβροχή της επιφάνειας σκυροδέματος έως κορεσμού με καθαρό νερό, με σκοπό να διαμορφωθεί σκούρα ματ επιφάνεια, επιφανειακά νωπή δίχως παρουσία νερού επιφανειακά

β) εφαρμογή 1ης στρώσης του τσιμεντοειδούς κονιάματος προστασίας και στεγανοποίησης με χρήσης βούρτσας, ρολού, σπάτουλας ή χαμηλής πίεσης ψεκασμού (υγρού), σε πάχος εφαρμογής ~ 1-2 mm καλύπτοντας το σύνολο της επιφάνειας.

γ) εφαρμογή 2ης στρώσης για πλήρη κάλυψη της επιφάνειας ως άνω σταυρωτά, ενόσω η 1η έχει σκληρύνει. Συνολικό πάχος των δύο στρώσεων 3 mm

Αφού η στρώση στεγανοποίησης σκληρυνθεί πλήρως θα ακολουθήσει εφαρμογή επιχρίσματος και κατόπιν χρωματισμός.

10. ΕΠΙΧΡΙΣΜΑΤΑ

10.1 Επιχρίσματα τριπτά - τριβιδιστά

Τα τριπτά – τριβιδιστά επιχρίσματα θα είναι τριών στρώσεων με τσιμεντοκονίαμα των 450 kg τσιμέντου. Πριν την κατασκευή των επιχρισμάτων οι επιφάνειες θα καθαριστούν από τα πάσης φύσεως πλεονάζοντα στοιχεία (κονιάματα, κλπ...) και θα διαβραχούν, έτσι ώστε η εφαρμογή της πρώτης στρώσης του επιχρίσματος να γίνει σε υγρή επιφάνεια. Ομοίως, πριν την εφαρμογή των επόμενων στρώσεων επιχρίσματος οι επιφάνειες θα διαβρέχονται. Οι τελικές επιχρισμένες επιφάνειες θα είναι απολύτως κατακόρυφες, χωρίς ανωμαλίες, ομοιόμορφες και λείες.

10.2 Επιχρίσματα από τσιμεντοκονία

Θα εφαρμοστούν στις άνω επιφάνειες των τοιχίων οπλισμένου σκυροδέματος στην αυλή του Δημοτικού και θα έχουν αναλογία 1 m³ άμμου προς 650 kg τσιμέντου.

11. ΧΡΩΜΑΤΙΣΜΟΙ

11.1 Επιχρισμένες επιφάνειες

Οι επιχρισμένες επιφάνειες με τριπτά – τριβιδιστά επιχρίσματα θα χρωματιστούν με ακρυλικό χρώμα σε δύο στρώσεις σε χρώμα επιλογής των μελετητών και της επίβλεψης.

Στις άνω επιφάνειες των τοιχίων οπλισμένου σκυροδέματος, στις οποίες θα έχει προηγηθεί επίχρισμα από τσιμεντοκονία, θα εφαρμοστεί ακρυλικό τσιμεντόχρωμα σε δύο στρώσεις.

Τόσο στην περίπτωση του ακρυλικού χρώματος όσο και στην περίπτωση του ακρυλικού τσιμεντοχρώματος, η εφαρμογή τους γίνεται μετά από επιμελή καθαρισμό και αφού προηγηθεί αστάρωμα.

11.2 Επιφάνειες δαπέδου από σκυρόδεμα

Στην άκρη των πατημάτων των βαθμίδων που δημιουργούνται στην αυλή του Δημοτικού εφαρμόζεται ακρυλικό τσιμεντόχρωμα σε δύο στρώσεις για την επισήμανση της ύπαρξης σκαλοπατιού.

Η εφαρμογή του χρώματος γίνεται μετά από επιμελή καθαρισμό και αφού προηγηθεί αστάρωμα.

11.3 Σιδηρές επιφάνειες

Στις μεταλλικές διατομές των στεγάστρων θα εφαρμοστεί σύστημα πυράντοχης βαφής για αντίσταση στη φωτιά 60 και 90 λεπτά ενδεικτικού τύπου Hempel ή ισοδύναμου. Πριν την εφαρμογή της βαφής, σε όλες τις μεταλλικές διατομές, αφού προηγηθεί η προβλεπόμενη κατεργασία τους (κοπές, ηλεκτροσυγκολλήσεις, διανοίξεις οπών κλπ...) θα γίνει πλήρης καθαρισμός τους για την αφαίρεση ανωμαλιών, ξένων σωμάτων, κάθε ίχνους σκουριάς και λαδιών με τα κατάλληλα εργαλεία, μέσα και τρόπο, ώστε η εφαρμογή της βαφής να γίνει σε απολύτως καθαρές και στεγνές επιφάνειες. Στη συνέχεια θα εφαρμοστεί εποξικό αστάρι συμβατό με τη βασική βαφή ενδεικτικού τύπου Hempel Speed Dry 17500 ή ισοδύναμου. Έπειτα θα γίνει επίστρωση πυράντοχου χρώματος με θερμοδιογκούμενη βαφή διαλύτου ενδεικτικού τύπου Hemrafire Pro 400 ή ισοδύναμου και ενδεικτικού τύπου Hemrafire Pro 315 ή ισοδύναμου ανάλογα με τη διατομή των στοιχείων. Στη συνέχεια θα εφαρμοστεί τελική σφραγιστική στρώση πολυουρεθάνης ενδεικτικού τύπου Hempathane 55610 ή ισοδύναμου σε χρώμα RAL 6034. Σε περίπτωση που απαιτηθεί να γίνει διάνοιξη οπών ή κοπή στοιχείων ή οποιαδήποτε άλλη κατεργασία επί τόπου του έργου, σε όλα τα σόκορα που θα προκύψουν, καθώς και σε οποιαδήποτε επιφάνεια επηρεαστεί από την κατεργασία, θα εφαρμοστεί η παραπάνω διαδικασία πριν τη συναρμολόγησή τους.

Τα μεταλλικά στοιχεία του σκελετού των ξύλινων καθιστικών και των κιγκλιδωμάτων θα χρωματιστούν με ηλεκτροστατική βαφή σε υφή και χρώμα επιλογής των μελετητών και της επίβλεψης. Πριν τη βαφή θα εφαρμοστεί ειδικό μη τοξικό αστάρι.

12. ΑΡΜΟΙ ΔΙΑΣΤΟΛΗΣ

Για την κατασκευή των τοιχίων στο δυτικό άκρο της αυλής του Δημοτικού προβλέπεται αρμός με τις υφιστάμενες κατασκευές σύμφωνα με τη Στατική Μελέτη. Σε κάθε περίπτωση, με ευθύνη του αναδόχου θα διαπιστωθεί εάν έχει προβλεφθεί και εφαρμοστεί αρμός από τις όμορες κατασκευές, ώστε να εφαρμοστεί το κατάλληλο πάχος αρμού.

Η σφράγιση του αρμού μεταξύ των στοιχείων γίνεται με ελαστικό σφραγιστικό από ειδικής σύνθεσης υλικό UV-PVC ενδεικτικού τύπου SIP 65/50 της ACP Hellas ή ισοδύναμου. Πριν την εφαρμογή του σφραγιστικού αφαιρείται το υλικό διαμόρφωσης του αρμού στο κατάλληλο βάθος. Έπειτα καθαρίζεται ο αρμός από τα υπολείμματα του υλικού διαμόρφωσης. Κατόπιν τοποθετείται το σφραγιστικό υλικό κολυμπητό σε πολυουρεθανική μαστίχη, ώστε να εξασφαλίζεται η στεγάνωση του αρμού. Για την κάλυψη και προστασία του σφραγιστικού υλικού τοποθετείται αρμοκάλυπτρο από ανοδιωμένο αλουμίνιο 6063-T5 ενδεικτικού τύπου F.AL-PL/C 50 της ACP Hellas ή ισοδύναμου. Το αρμοκάλυπτρο δεν θα στερεωθεί με μηχανική στερέωση, αλλά θα συγκολληθεί με ισχυρό εποξειδικό συγκολλητικό υλικό ενδεικτικού τύπου Sika AnchorFix-3030 της Sika ή ισοδύναμου.

13. ΕΠΕΝΔΥΣΕΙΣ – ΕΠΙΣΤΡΩΣΕΙΣ

Όπου προβλέπονται «σκληρές» επιφάνειες δαπέδου αυτές είναι, είτε από έγχρωμους κυβόλιθους που περιέχουν ψυχρά υλικά (cool materials), είτε από σκυρόδεμα που δέχεται επεξεργασία αδροποίησης.

13.1 Έγχρωμοι κυβόλιθοι που περιέχουν ψυχρά υλικά

Σχεδόν όλες οι νέες δαπεδοστρώσεις στην αυλή Γυμνασίου – Λυκείου σε αντικατάσταση του ασφαλτικού δαπέδου, καθώς και σημαντικό τμήμα των νέων δαπεδοστρώσεων στην αυλή του Δημοτικού θα πραγματοποιηθούν με έγχρωμους κυβόλιθους περιέχοντες ψυχρά υλικά (cool materials). Οι κυβόλιθοι θα είναι διαστάσεων 10x20x6 cm και θα τοποθετηθούν σε υποδομή από πλάκα οπλισμένου σκυροδέματος με εφαρμογή, είτε υποστρώματος καθαρής άμμου με την αρμολόγηση των κυβολίθων με άμμο, είτε υποστρώματος από τσιμεντοκονίαμα των 200 kg τσιμέντου με την αρμολόγηση με τσιμεντοκονίαμα, καθ' υπόδειξη της Υπηρεσίας.

Στην περίπτωση του υποστρώματος από καθαρή άμμο, αυτή θα διαστρωθεί σε στρώση κατάλληλη για τη δημιουργία ενός απόλυτα επίπεδου υποστρώματος και εν συνεχεία θα τοποθετηθούν οι κυβόλιθοι, θα ακολουθήσει ελαφριά δόνησή τους με

κατάλληλο κύλινδρο ή τυχόν άλλο μηχάνημα για να επιτευχθεί απόλυτα επίπεδη ενιαία τελική επιφάνεια και αρμολόγησή τους με άμμο ώστε να επιτευχθεί πλήρης εγκιβωτισμός τους εν ξηρώ και να μην υπάρχει κανένα μεταξύ τους κενό.

Αντίστοιχη διαδικασία θα πραγματοποιηθεί στην περίπτωση εφαρμογής υποστρώματος και αρμολόγησης με τσιμεντοκονίαμα.

Η απαιτούμενη υψηλή ανακλαστικότητα των κυβόλιθων θα προσδίδεται με ενσωμάτωση ψυχρών υλικών στην επιφανειακή τους στοιβάδα και όχι με επίστρωση, επίταση ή επάλειψη ψυχρών υλικών σε συμβατικής κατασκευής κυβόλιθους.

Οι περιέχοντες ψυχρά υλικά κυβόλιθοι, όσον αφορά στα φυσικά και μηχανικά χαρακτηριστικά και τις ανοχές διαστάσεων θα πληρούν τις απαιτήσεις του Προτύπου ΕΛΟΤ EN 1338.

Θα συνοδεύονται από εκθέσεις εργαστηριακών δοκιμών μέτρησης της ανακλαστικότητας στην ηλιακή ακτινοβολία με βάση τα Πρότυπα ASTM E 903/ASTM G159 και του συντελεστή εκπομπής στο υπέρυθρο με βάση τα Πρότυπα ASTM E408/ASTM C1371.

13.2 Επιφάνειες χτενιστού σκυροδέματος

Σε περιορισμένες οριζόντιες επιφάνειες στην αυλή Γυμνασίου – Λυκείου και σε κάποιες οριζόντιες και κατακόρυφες επιφάνειες της αυλής του Δημοτικού προβλέπονται δάπεδα – επιφάνειες σκυροδέματος στις οποίες θα γίνει επεξεργασία αδροποίησης για τη διαμόρφωση χτενιστού σκυροδέματος. Η διαμόρφωση της αντιολισθητικής επιφάνειας θα γίνει με ειδικό χαρακτή ή με κατάλληλες συρματοβουρτσες και η κατεύθυνση των αυλακώσεων θα είναι πάντα κάθετη στην κίνηση, ώστε να λειτουργεί αντιολισθητικά. Σε όλες τις περιπτώσεις που το σκυρόδεμα θα χρησιμοποιηθεί ως τελική επίστρωση θα κατασκευαστούν αρμοί συστολοδιαστολής περιμετρικά της επιφάνειάς του. Οι επιφάνειες χτενιστού σκυροδέματος θα επαλειφθούν με εμποτιστικό υλικό προστασίας έναντι υγρασίας και ελαιωδών λεκέδων ενδεικτικού τύπου W68 – FILA ή ισοδύναμου. Το υλικό θα ανανεώνεται κάθε 1 – 2 χρόνια ανάλογα με τη χρήση. Το εμποτιστικό υλικό θα εμποδίζει την απορρόφηση κοινών λεκέδων από έλαια και νερό, δεν θα αλλάζει το χρώμα της επιφάνειας επί της οποίας εφαρμόζεται και δεν θα δημιουργεί επιφανειακή μεμβράνη. Θα έχει βάση το νερό, θα έχει πολύ χαμηλές εκπομπές πτητικών οργανικών ενώσεων και θα είναι ιδανικό για επαφή με τρόφιμα. Η εφαρμογή του θα γίνει σύμφωνα με τις οδηγίες του προμηθευτή και της Υπηρεσίας.

13.3 Επιφάνειες βουρτσιστού σκυροδέματος

Σε περιορισμένη έκταση στην αυλή του Δημοτικού προβλέπονται επιφάνειες σκυροδέματος, οι οποίες θα αποτελούν την τελική επίστρωση του δαπέδου και στις οποίες θα γίνει επεξεργασία αδροποίησης (βούρτσισμα) για τη διαμόρφωση βουρτσιστού σκυροδέματος. Η διαμόρφωση της επιφάνειας θα γίνει με μηχανικό τριβείο για τη δημιουργία αντιολισθητικής και απόλυτα επίπεδης επιφάνειας. Οι επιφάνειες βουρτσιστού σκυροδέματος θα επαλειφθούν με εμποτιστικό υλικό προστασίας έναντι υγρασίας και ελαιωδών λεκέδων ενδεικτικού τύπου W68 – FILA ή ισοδύναμου. Το υλικό θα ανανεώνεται κάθε 1 – 2 χρόνια ανάλογα με τη χρήση. Το εμποτιστικό υλικό θα εμποδίζει την απορρόφηση κοινών λεκέδων από έλαια και νερό, δεν θα αλλάζει το χρώμα της επιφάνειας επί της οποίας εφαρμόζεται και δεν θα δημιουργεί επιφανειακή μεμβράνη. Θα έχει βάση το νερό, θα έχει πολύ χαμηλές εκπομπές πτητικών οργανικών ενώσεων και θα είναι ιδανικό για επαφή με τρόφιμα. Η εφαρμογή του θα γίνει σύμφωνα με τις οδηγίες του προμηθευτή και της Υπηρεσίας.

14. ΞΥΛΙΝΕΣ ΚΑΙ ΜΕΤΑΛΛΙΚΕΣ ΚΑΤΑΣΚΕΥΕΣ

14.1 Καθιστικά

Στην αυλή του Δημοτικού, στην περιοχή της δεντροστοιχίας, τοποθετούνται καθιστικές επιφάνειες αποτελούμενες από ξύλινες σανίδες στηριζόμενες επί μεταλλικού σκελετού – πλαισίου. Πριν την κατασκευή αυτών των στοιχείων θα γίνει έλεγχος της κατάστασης του μπετονένιου σενάζ, ώστε να διαπιστωθεί η καταλληλότητά του να δεχθεί τις συγκεκριμένες καθιστικές επιφάνειες.

Οι ξύλινες σανίδες θα είναι από ξύλο σουηδικής πεύκης ή ισοδύναμο, πάχους 5 cm, μετά πλήρους κατεργασίας (ροκάνισμα, πλάνισμα, τρίψιμο, επάλειψη με αντιδιαβρωτικά υλικά, ελαιοχρωματισμό) των επιφανειών των ξύλων και μορφώσεως των ακμών και άκρων αυτών, ώστε η επαφή με το ξύλο να είναι ασφαλής για παιδιά και ενήλικες. Οι σανίδες θα στερεώνονται με κατάλληλους συνδέσμους επί μεταλλικού σκελετού αποτελούμενου από γαλβανισμένες κοιλοδοκούς και γαλβανισμένες λάμες. Για το χρωματισμό όλων των μεταλλικών στοιχείων θα χρησιμοποιηθεί ειδικό μη τοξικό αστάρι και ηλεκτροστατική βαφή σε υφή και χρώμα επιλογής των μελετητών και της επίβλεψης.

14.2 Κιγκλιδώματα

Τα κιγκλιδώματα κατασκευάζονται με γαλβανισμένες μεταλλικές διατομές (μασίφ διατομές, στραντζαριστές διατομές, λάμες), σύμφωνα με τα σχέδια και τις υποδείξεις

της Υπηρεσίας. Τα κατακόρυφα στοιχεία – ορθοστάτες των κιγκλιδωμάτων θα είναι πακτωμένα στο υποκείμενο τοιχίο σπλισμένου σκυροδέματος. Ομοίως με τα μεταλλικά στοιχεία των καθιστικών επιφανειών, έτσι και οι γαλβανισμένες μεταλλικές διατομές των κιγκλιδωμάτων θα χρωματιστούν με την εφαρμογή ειδικού μη τοξικού ασαριού και ηλεκτροστατικής βαφής σε υφή και χρώμα επιλογής των μελετητών και της επίβλεψης.

15. ΚΑΛΥΨΕΙΣ – ΕΠΙΣΤΕΓΑΣΕΙΣ

Τα μεταλλικά στέγαστρα στην αυλή Γυμνασίου – Λυκείου θα επικαλυφθούν με πανέλα πετροβάμβακα πάχους 60 mm. Η άνω πλευρά του πανέλου θα φέρει χαλύβδινα ελάσματα πάχους 0,6 mm, τραπεζοειδούς διαμόρφωσης, προβαμμένα με γαλβανική προστασία. Η κάτω πλευρά του πανέλου θα φέρει χαλύβδινα ελάσματα, επίσης πάχους 0,6 mm, επίπεδης διαμόρφωσης, προβαμμένα με γαλβανική προστασία. Τα ελάσματα, τόσο της άνω όσο και της κάτω πλευράς, θα είναι βαμμένα με PVDF επίστρωση – βαφή. Ο πυρήνας από πετροβάμβακα θα έχει πυκνότητα 100 kg/m³, θα είναι βιοδιαλυτός και δεν θα περιέχει ούτε θα απελευθερώνει επικίνδυνες ουσίες για την υγεία και το περιβάλλον. Τα πανέλα θα φέρουν πιστοποίηση για δείκτη πυραντίστασης τουλάχιστον REI 90. Περιμετρικά των πανέλων θα τοποθετηθούν ειδικά τεμάχια πάχους 0,6 mm βαμμένα με PVDF επίστρωση – βαφή, σύμφωνα με τα σχέδια και τις οδηγίες της Υπηρεσίας. Για τη διαμόρφωση της υδρορροής τα ειδικά τεμάχια θα έχουν πάχος 2 mm. Όλα τα στοιχεία της επικάλυψης (πανέλα και ειδικά τεμάχια) θα βαφούν σε χρώμα RAL επιλογής των μελετητών και της επίβλεψης.

ΤΕΧΝΙΚΗ ΕΚΘΕΣΗ του έργου
«Βοηθητικές Εργασίες για την ολοκλήρωση των
μελετών του έργου “Life” – Σχολικές αυλές»



GEORGIOS Digitally signed by
DIMITRIADIS GEORGIOS DIMITRIADIS
Date: 2022.12.01
10:48:16 +02'00'

Νοέμβριος 2022

1. Εισηγητική έκθεση

1.1. Γενικά

Η διατήρηση και η αύξηση των χώρων πρασίνου είναι ζωτικής σημασίας για την υγεία μας και αυτό πρέπει να αποτελεί προτεραιότητα για τους δημόσιους διαχειριστές, αιρετούς και αρμοδίους υπαλλήλους. Ως εκ τούτου, παραμένει **μεγάλη πρόκληση η ανάπτυξη μιας πράσινης αστικής υποδομής που συμβάλλει στην οικολογική βιωσιμότητα.**

Η αστική δασοκομία και ο οικοσυστημικός της ρόλος, έχει και θα έχει θεμελιώδη ρόλο στην οικολογία των ανθρώπινων οικοτόπων. Ο **βασικός ρόλος που παίζουν τα φυτά στην απορρόφηση του άνθρακα έχει αποδειχθεί επιστημονικά.** Κάθε δέντρο που φυτεύεται έχει περιβαλλοντικά οφέλη στο αστικό περιβάλλον

Ο αύλειος χώρος του 4^{ου} Γυμνασίου και Λυκείου είναι μία έκταση 4.264 τ.μ. και του 2^{ου} Δημοτικού σχολείου είναι 1.424τ.μ. Χωροθετείται μεταξύ των οδών Ηλείου, Ανθίμου Γαζή και Λογιωτάτου και χωρίζεται σε διαφορετικές περιοχές με κριτήρια χρήσεων.

Η παρούσα τεχνική έκθεση (φυτοτεχνική μελέτη) συντάσσεται μετά από ανάθεση του Δήμου Λαρισαίων Ν. Λάρισας και αφορά τις βοηθητικές εργασίες αναβάθμισης φύτευσης των σχολικών αυλών του 4^{ου} Γυμνασίου, του 4^{ου} Λυκείου και του 2^{ου} Δημοτικού σχολείου.

Οι προς μελέτη χώροι χωρίζονται σε διαφορετικές περιοχές με κριτήρια χρήσεων, κτιριακών ή υπαίθριων και βεβαίως τοπίου. Κάθε μία από αυτές έχει το δικό της μοναδικό χαρακτήρα τοπίου, ενώ η μετάβαση από την μία στην άλλη θα γίνεται ήπια και ομαλά. Στο σύνολό τους θα συνεισφέρουν στην δημιουργία μιας εξαιρετικά δυνατής σχολικής ταυτότητας του τοπίου του αύλειου χώρου. Οι δραστηριότητες που θα φιλοξενηθούν είναι κυρίως αθλητικές, αναψυχής, πολιτισμού αλλά και πρότυπες αστικές και περιβαλλοντικές υποδομές.

Φυτοκοινωνίες με υπάρχοντα δένδρα θα παραμείνουν στο επίκεντρο των αύλειων χώρων. Για την φύτευση στο χώρο χρησιμοποιούνται σαν εργαλεία ελληνικές τυπολογίες τοπίου δηλαδή αισθήσεις που συναντάμε στο ελληνικό τοπίο που προσαρμόζονται στις κλιματολογικές συνθήκες της Λάρισας. Με την παρούσα μελέτη καθιερώνεται ορθολογική από περιβαλλοντική άποψη, διαχείριση του χώρου.

ΔΗΜΗΤΡΙΑΔΗΣ ΓΕΩΡΓΙΟΣ
M.Sc. Δασολόγος- Περιβαλλοντολόγος
Κύπρου 84 τηλ. 2410250200

1.2. Σκοπός

Η «πράσινη» διαμόρφωση των σχολικών αυλών επιδρά θετικά στην αντίληψη των μαθητών για τη σωματική τους υγεία και την περιβαλλοντική τους ευαισθητοποίηση, τονίζουν σε έρευνά τους οι ερευνητές του ΤΕΦΑΑ ομο Πανεπιστήμιο Θεσσαλίας. Μάλιστα, όπως επισημαίνουν, στις μέχρι σήμερα προσπάθειες διαμόρφωσης των σχολικών αυλών φαίνεται να λείπει η αναγνώριση των παραπάνω θετικών επιπτώσεων της συνεχούς έκθεσης των μαθητών σε φυσικό περιβάλλον κατά την ώρα των διαλειμμάτων, δηλαδή όταν δεν υποχρεούνται να βρίσκονται εντός της τάξης.

Ο επίκουρος καθηγητής στο ΤΕΦΑΑ Χάρης Κουθούρης, αναφέρει πως οι σχολικές αυλές μπορούν να διαμορφωθούν και να εξελιχθούν σε χώρους που ενισχύουν τις διαστάσεις της σχολικής ζωής και αποτελούν μια ανεκτίμητη πηγή για την αποτελεσματική προαγωγή της υγείας και της περιβαλλοντικής ευαισθητοποίησης των μαθητών.

Σύμφωνα με τον ίδιο, οι σχολικές αυλές αποτελούν πολύτιμο χώρο του σχολείου για αναψυχή, άσκηση και ψυχαγωγία των μαθητών. Απαρτίζουν συνήθως τον εξωτερικό χώρο του σχολικού συγκροτήματος. Στην σχολική αυλή οι μαθητές, περνούν σχεδόν το ένα τέταρτο της ημέρας τους, ενώ κινούνται, αθλούνται, παίζουν, προσεγγίζοντας ελεύθερα και αυθόρμητα κοινωνικά, πολιτιστικά και οικολογικά γεγονότα που “αγγίζουν” την καθημερινή ζωή τους, προωθώντας παράλληλα τη μάθηση και την υγιή τους ανάπτυξη.

Η “πράσινη” διαμόρφωση των αυλών περιλαμβάνει τη δημιουργία ποικιλόμορφων χώρων πρασίνου, με φύτευση δέντρων, θάμνων, λουλουδιών, την κατασκευή κήπων, αναχωμάτων, καταφυγίων. Η μεταμορφωμένη αυλή ενισχύει τη φυσική δραστηριότητα των μαθητών, καθώς και την έμφυτη αίσθηση και περιέργειά τους για επαφή με το φυσικό περιβάλλον. Δίνοντας τη δυνατότητα στα παιδιά για επαφή και δια-δραστική αλληλεπίδραση, κατά τη διάρκεια του διαλείματος, με το φυσικό περιβάλλον, οι μαθητές, διευκρινίζει ο κ. Κουθούρης, προάγουν την υγεία τους, συνδυάζοντας διασκέδαση και δημιουργικό παιχνίδι.

Τα παιδιά έχουν την ευκαιρία, ικανοποιώντας τις φυσικές και κοινωνικές τους ανάγκες, να περπατούν και να τρέχουν μέσα στις “πρασινισμένες αυλές” (αυξάνοντας της μέτριας έντασης κινητικές τους δραστηριότητες), και συμμετέχοντας σε ομαδικά, ανταγωνιστικά ή μη ανταγωνιστικά, δημιουργικά κινητικά παιχνίδια. Ακόμη, τους δίνεται η ευκαιρία να ξεκουραστούν σε σκιερους χώρους ανάπαυσης στην αυλή, να επικοινωνήσουν και να συνεργαστούν σε όμορφα διαμορφωμένα “ησυχαστήρια”, να δημιουργήσουν, να παρατηρήσουν τις αλληλεπιδράσεις της φύσης στα όποια φυσικά ή τεχνικά οικοσυστήματα δημιουργούνται στις σχολικές αυλές. Με την ευκαιριακή αυτή συμμετοχή τους αυξάνουν το επίπεδο φυσικής τους δραστηριοποίησης και ενδυναμώνουν το ενδιαφέρον τους για το περιβάλλον.

Οι ερευνητικές υλοθέσεις της εργασίας που επιβεβαιώθηκαν ήταν δύο:

- Ο διαφορετικός βαθμός πράσινης διαμόρφωσης μιας σχολικής αυλής, διαφοροποιεί την αντίληψη των μαθητών για τη σωματική τους υγεία. Δηλαδή, όσο πιο πράσινη είναι μια σχολική αυλή, τόσο περισσότερο οι μαθητές έχουν καλύτερη αντίληψη για την σωματική τους υγεία.
- Ο διαφορετικός βαθμός πράσινης διαμόρφωσης μιας σχολικής αυλής, διαφοροποιεί την αντίληψη των μαθητών για την περιβαλλοντική τους ευαισθητοποίηση. Δηλαδή, όσο πιο πράσινη είναι μια σχολική αυλή, τόσο περισσότερο οι μαθητές έχουν μεγαλύτερο ενδιαφέρον για το περιβάλλον.

ΔΗΜΗΤΡΙΑΔΗΣ ΓΕΩΡΓΙΟΣ
M.Sc. Δασολόγος- Περιβαλλοντολόγος
Κύπρου 84 τηλ. 2410250200

1.2. Περιγραφή Υφιστάμενου Πρασίνου

Στην παρούσα ενότητα περιγράφεται η καταγραφή της υφιστάμενης βλάστησης στην περιοχή του αύλειου χώρου.



Διάγραμμα 1: Αποτύπωση των περιοχών καταγραφής.

ΠΕΡΙΟΧΗ Α (4^{ΟΥ} Γυμνασίου και Λυκείου)



Στο τμήμα αυτό συναντήσαμε ακανόνιστες φυτεύσεις από Ψευδακακίες, Κυπαρίσσια, Πλατάνια και Φλαμουριές. Στο Νότιο τμήμα υπάρχουν 13 διαμορφωμένα τετράγωνα παρτέρια με φύτευση πλατάνων σε απόσταση ενός (1) m ανάμεσα. Έχουν παραμείνει μόνο τα άτομα στο παρτέρι Νο 1 – Νο 6 – Νο9 - Νο12. Πιο συγκεκριμένα καταμετρήσαμε

- τρεις (3) Ψευδακακίες στις θέσεις με συντεταγμένες
1^η X = 363663, Ψ = 4388043, 2^η X = 363658, Ψ = 4387992 και 3^η X = 363658, Ψ = 4387993
- τρία (3) Κυπαρίσσια αριζόνια στις θέσεις με συντεταγμένες
1^ο X = 363663, Ψ = 4388037, 2^ο X = 363663, Ψ = 4388034 και 3^ο X = 363656, Ψ = 4387993
- ένα Κυπαρίσσι (1) στην θέση με συντεταγμένες
1^ο X = 363663, Ψ = 4387998
- επτά (7) Πλατάνια στις θέσεις με συντεταγμένες

ΔΗΜΗΤΡΙΑΔΗΣ ΓΕΩΡΓΙΟΣ

M.Sc. Δασολόγος- Περιβαλλοντολόγος

Κύπρου 84 τηλ. 2410250200

1^ο X = 363663, Ψ = 4388019, 2^ο X = 363627, Ψ = 4387994, 3^ο X = 363621, Ψ = 4387996, 4^ο X = 363615, Ψ = 4387997, 5^ο X = 363612, Ψ = 4387996, 6^ο X = 363608, Ψ = 4387996 και 7^ο X = 363622, Ψ = 4388018

- τέσσερις (4) Φλαμουριές στις θέσεις με συντεταγμένες
- 1^ο X = 363622, Ψ = 4388006, 2^ο X = 363622, Ψ = 4388026, 3^ο X = 363617, Ψ = 4387027, 4^ο X = 363607, Ψ = 4388031
- δύο (2) Λιγούστρα στις θέσεις με συντεταγμένες
1^ο X = 363662, Ψ = 4387992 και 2^ο X = 363659, Ψ = 4387992



ΔΗΜΗΤΡΙΑΔΗΣ ΓΕΩΡΓΙΟΣ
M.Sc. Δασολόγος- Περιβαλλοντολόγος
Κύπρου 84 τηλ. 2410250200

ΠΕΡΙΟΧΗ Β (2^{ΟΥ} Δημοτικού)



Στο τμήμα αυτό συναντήσαμε φυτεύσεις από Σφενδάμια σε σειρά σε απόσταση 3 με 4 m μεταξύ τους και Αγγελικές. Πιο συγκεκριμένα καταμετρήσαμε

- εννέα (9) Σφενδάμια στις θέσεις με συντεταγμένες
1^ο X = 363545, Ψ = 4388036, 2^ο X = 363545, Ψ = 4388032, 3^ο X = 363545, Ψ = 4388012, 4^ο X = 363545, Ψ = 4388007, 5^ο X = 363510, Ψ = 4388000, 6^ο X = 363505, Ψ = 4388000, 7^ο X = 363500, Ψ = 4388000, 8^ο X = 363494, Ψ = 4388000, 9^ο X = 363488, Ψ = 4388000
- μία (1) Αγγελική στην θέση με συντεταγμένες 1^η X = 363530, Ψ = 4387997

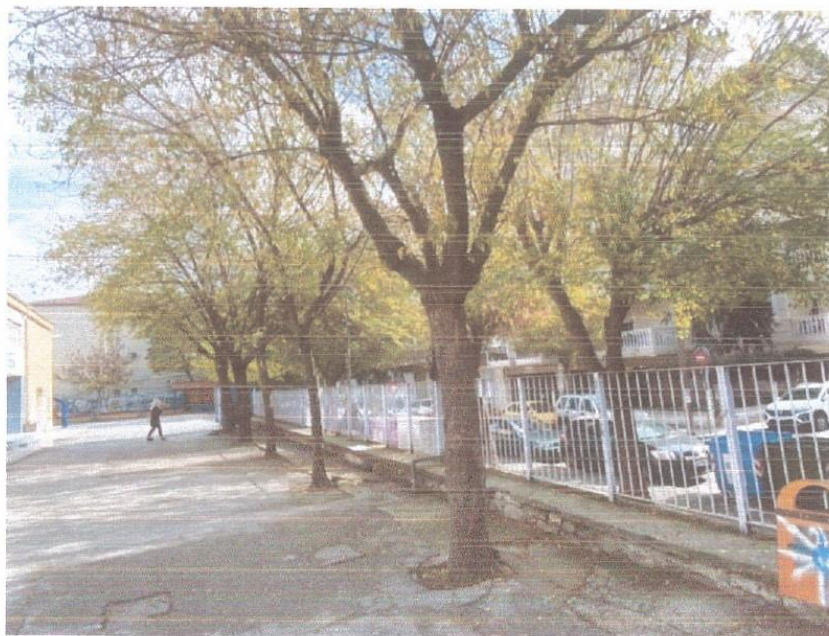

ΔΗΜΗΤΡΙΑΔΗΣ ΓΕΩΡΓΙΟΣ
M.Sc. Δασολόγος- Περιβαλλοντολόγος
Κύπρου 84 τηλ. 2410250200

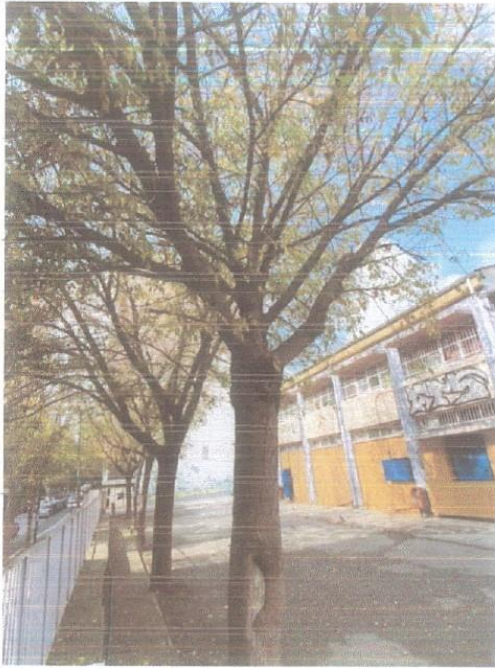

ΔΗΜΗΤΡΙΑΔΗΣ ΓΕΩΡΓΙΟΣ
M.Sc. Δασολόγος- Περιβαλλοντολόγος
Κύπρου 84 τηλ. 2410250200

1.3. Διαμόρφωση Χώρου και επιλογή φυτικών ειδών

Η επιλογή ελληνικών τυπολογιών φύτευσης γίνεται, εκτός από λόγους καλής αρχιτεκτονικής πρακτικής, κυρίως για λόγους περιβαλλοντικούς. Τα φυτικά είδη των κατηγοριών αυτών, είναι αποδεδειγμένο ότι προσαρμόζονται στο ελληνικό χώμα, τον ήλιο και το κλίμα της Λάρισας, με αποτέλεσμα αφενός την ελαχιστοποίηση της συντήρησης των παρτεριών και αφετέρου την ελαχιστοποίηση του ενεργειακού αποτυπώματος, κατά τη διαδικασία τη προμήθειας των φυτών για την κατασκευή τους. Η εναλλαγή των διαφορετικών τυπολογιών, εκτός από διαδοχικές εμπειρίες κατά την πορεία των μαθητών -και συγχρόνως- χρηστών και των επισκεπτών, προστατεύει και ενισχύει τη βιοποικιλότητα και τον περιβαλλοντικό πλούτο.

Σε αστικό περιβάλλον δεν απαντώνται δασικά είδη κυρίως διότι οι εκτάσεις που εμφανίζουν πράσινο είναι λίγες σε αναλογία με το οικοδομημένο περιβάλλον. Η εκλογή τους είναι ένα από τα σημαντικότερα δασοκομικά μέτρα που καθορίζουν τους περαιτέρω χειρισμούς. Η ορθή εκλογή τους αποτελεί το πρώτο και σημαντικότερο βήμα για την επιτυχία του καθορισμένου σκοπού. Για αυτό τα προς εκλογή είδη πρέπει να πληρούν τις εξής προϋποθέσεις:

α. Να είναι βιολογικά προσαρμόσιμα προς τις οικολογικές συνθήκες του αύλειου χώρου, στον οποίο θα εισαχθούν.

β. Να ανταποκρίνονται προς τις απαιτήσεις του τεθέντος περιβαλλοντικού σκοπού.

γ. Η εγκατάστασή τους και ο περαιτέρω χειρισμός τους να είναι εύκολος και χωρίς ιδιαίτερα υψηλές δαπάνες.

Στην περιοχή επικρατούν ιδιαίτερα υψηλές θερμοκρασίες κατά τη διάρκεια του καλοκαιριού, με αποτέλεσμα να είναι απαραίτητη η εγκατάσταση κυρίως φυλλοβόλων δέντρων, τα οποία με το φύλλωμά τους θα φιλτράρουν και θα παρέχουν σκίαση από την ηλιακή ακτινοβολία το καλοκαίρι αλλά ταυτόχρονα θα επιτρέπουν την ηλιακή ακτινοβολία κατά τη διάρκεια του χειμώνα. Επίσης το καλοκαίρι θα είναι πηγή δροσισμού παρέχοντας δροσιά μέσω της εξαμισοδιαπνοής των φύλλων τους. Ιδιαίτερη σημασία έχει η εγκατάσταση φυλλοβόλων δέντρων στις πλακοστρωμένες περιοχές, όπου το καλοκαίρι λόγω της αποδέσμευσης της θερμότητας το βράδυ και της αντανάκλασης της ηλιακής ακτινοβολίας την ημέρα, οι θερμοκρασίες είναι ιδιαίτερα υψηλές και ο άνθρωπος αισθάνεται δυσφορία με το θερμικό του περιβάλλον. Τα φυλλοβόλα δέντρα θα βελτιώσουν το μικροκλίμα της περιοχής. Συνίσταται η αναλογία φυλλοβόλων : αειθαλή τουλάχιστον 8:2

Αειθαλή δένδρα θα εγκατασταθούν μεμονωμένα, σε επιλεγμένα σημεία, ώστε να δημιουργήσουν ενδιαφέρον, με το φύλλωμά ή τον χρωματισμό των ανθέων και γενικά με την καλλωπιστική τους αξία. Τα αειθαλή δένδρα θα πρέπει να είναι λίγα, καθώς αυτά το χειμώνα διατηρούν το φύλλωμά τους με αποτέλεσμα να μην αφήνουν την ηλιακή ακτινοβολία να 'περάσει'.

Προτείνονται επίσης θάμνοι και πολυετή ποώδη και αρωματικά φυτά, τα οποία θα φυτευτούν μεμονωμένα κατά θέσεις, σε ομάδες, σε μπορντούρες ή ως εδαφοκάλυψη δημιουργώντας έναν φυτικό τάπητα, αποφεύγοντας έτσι την φύτευση χλωτόπριτα. Τα φυτά αυτά θα βελτιώσουν το μικροκλίμα της περιοχής και επίσης θα προσδώσουν ενδιαφέρον με το χρώμα του φυλλώματος και των ανθέων τους, σε ένα κατά τα άλλα μονότονο αστικό τοπίο, στο οποίο κυριαρχεί το μετόν.

Μέσω της εγκατάστασης του πρασίνου, αλλά και των υπολοίπων βιοκλιματικών παρεμβάσεων, θα επιτευχθεί θερμική άνεση και θα δημιουργηθεί ένας χώρος που θα απολαμβάνουν οι μαθητές και οι επισκέπτες όλες τις εποχές του χρόνου. Ακολουθεί πίνακας με τα προτεινόμενα είδη φυτών, ανά κατηγορία, τα οποία ενδείκνυνται για την συγκεκριμένη περιοχή. Έχοντας υπόψη τις εδαφολογικές συνθήκες την επικρατούσα βλάστηση και την γενικότερη μορφή της πόλης της Λάρισας πιστεύουμε ότι είδη που μπορούν να εγκατασταθούν είναι τα εξής :

ΔΗΜΗΤΡΙΑΔΗΣ ΓΕΩΡΓΙΟΣ

M.Sc. Δασολόγος- Περιβαλλοντολόγος

Κύπρου 84 τηλ. 2410250200

ΛΕΝΑΡΑ



i. *Cupressus arizonica* (κυπαρίσσι Αριζόνας)

Είναι δένδρο μεγάλο, αειθαλές κωνοφόρο, με πολύ μικρές απαιτήσεις σε νερό και έχει μεγάλη αντοχή στον πάγο. Φτάνει ως 20μ. με μέγιστη διάμετρο τα 5μ. είναι κωνικό με πλατύτερη βάση, με χρώμα κόμης γλαυκό. Είναι ανθεκτικό στον μύκητα *Coryneum cardinale*.

Αναπτύσσεται ακόμη και σε ξηρά και άγονα, όξινα ή αλκαλικά εδάφη σε ηλιόλουστες θέσεις. Φυτεύεται μεμονωμένα, σε ανεμοφράχτες και δενδροστοιχίες.

Το κυπαρίσσι είναι δένδρο όμορφο, αειφύλλο και αρωματικό. Ακριβώς γι' αυτό το λόγο προτείνεται μια και κρατά την μορφή του όλο το χρόνο, δημιουργώντας ένα συμπαγές τοίχο – περίφραξη. Μ' αυτό τον τρόπο πετυχαίνουμε κάλυψη του εσωτερικού χώρου, από αισθητικής άποψης αν υπάρξει κάποια οπτική ενόχληση και σαν αρωματικό δένδρο που είναι, μπορεί να επικαλύψει τυχόν άσχημες οσμές.

Επίσης προτείνεται να φυτευτεί στην ΝΔ πλευρά του έργου μια και η φορά των ανέμων στην περιοχή είναι με κατεύθυνση από ΝΔ προς ΒΑ. Έτσι θα υπάρχει ελαχιστοποίηση της μετακίνησης και διάχυσης τυχόν οσμών που θα προέρχονται από το έργο λόγω του ανέμου.

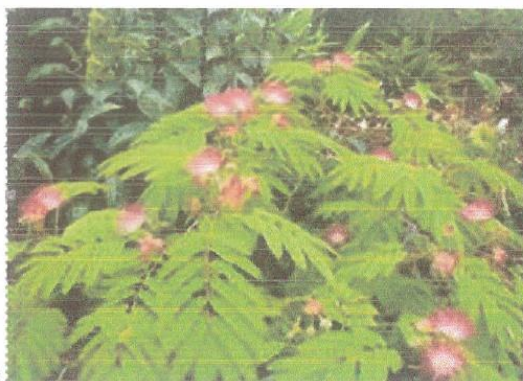

ii. *Robinia pseudoacacia* (Ψευδακακία)

Η Ψευδακακία προτείνεται γιατί είναι είδος φιλόφωτο, ταχυσυζέξ, μελισσοτροφικό, δύσπλεκτο, σχετικά ολιγαρκές και μπορεί να αναπτυχθεί σε πολύ φτωχά και ξηρά εδάφη, ανεξαρτήτως μητρικού πετρώματος. Επιβιώνει εύκολα, δεν εξαντλεί το έδαφος ενώ αντιθέτως το βελτιώνει (ψυχανθές) και δεν απαιτεί πολλές περιποιήσεις. Είναι δηλαδή είδος ανθεκτικό σε υπαίθριο περιβάλλον.

Η φύτευση των φυταρίων της ψευδακακίας θα γίνει περιμετρικά του χώρου επεξεργασίας υγρών αποβλήτων, για την σταθεροποίηση αυτών και την προστασία.

ΔΗΜΗΤΡΙΑΔΗΣ ΓΕΩΡΓΙΟΣ

M.Sc. Δασολόγος- Περιβαλλοντολόγος

Κύπρου 84 τηλ. 2410250200



iii. *Acacia farnesiana* (Γαζία)

Φυλλοβόλο μικρό δένδρο ύψους συνήθως 3-4μ. και πλάτους 3μ., με αγκαθωτά κλαδιά, φτερώδη φύλλα και ταξιανθίες σε κεφάλια, μεγάλες χρυσοκίτρινες, μασχαλιαίες από Φεβρουάριο έως Μάρτιο. Τα άνθη είναι αρωματικά και χρησιμοποιούνται στηναρωματοποιία. Χωρίς ιδιαίτερες απαιτήσεις, ευδοκimeί σε φτωχά ασβεστούχα και πηλώδη εδάφη, αλλά και σε αλατούχα περιβάλλοντα. Φυτεύεται μεμονωμένα και σε δενδροστοιχίες



iv. *Jacaranda mimosifolia* (Γιακαράντα)

Το γένος περιλαμβάνει αειθαλή και φυλλοβόλα δένδρα που προέρχονται από τροπικές και υποτροπικές περιοχές.

Είναι φυλλοβόλο δένδρο, ύψους και πλάτους περίπου 10μ. με ομπρελοειδή κόμη, δις-σύνθετα, πράσινα θαυμάσιο ελαφρύ φύλλωμα και μοβ άνθη την άνοιξη και πολλές φορές το φθινόπωρο. Τα άνθη διαρκούν έως και δύο μήνες. Αναπτύσσονται σε θερμά κλίματα, σε στραγγιζόμενα εδάφη και ηλιόλουστες θέσεις. Δεν έχει πολλές απαιτήσεις σε νερό. Φυτεύεται σε δενδροστοιχίες και μεμονωμένα. Πολλαπλασιάζεται εύκολα με σπόρους και μοσχεύματα. Δεν ενδείκνυται για φυτεύσεις σε χώρους στάθμευσης και πλακοστρώσεις λόγω της κολλώδους ουσίας που παράγει.



v. *Koelreuteria paniculate*. (Κουλεροντέρια)

Μικρό φυλλοβόλο δένδρο βραδείας ανάπτυξης και σφαιρικής κόμης, ύψους 10m και

ΔΗΜΗΤΡΙΑΔΗΣ ΓΕΩΡΓΙΟΣ
M.Sc. Δασολόγος- Περιβαλλοντολόγος
Κύπρου 84 τηλ. 2410250200

διαμέτρου 6m, το οποίο το θαυμάζεις για το κομψό του φύλλωμα, τα όμορφα λουλούδια και τους ασυνήθιστους καρπούς του. Φέρει σύνθετα πράσινα φύλλα που το φθινόπωρο αποκτούν κίτρινους χρωματισμούς. Τον Ιούλιο και Ιούλιο μήνα αναπτύσσει κίτρινα άνθη, τα οποία είναι μικρά και ομαδοποιημένα σε όρθια διάταξη. Οι καρποί του, που εμφανίζονται το φθινόπωρο, είναι καστανέρυθρες διογκωμένες κάψες που περιέχουν ελάχιστους σπόρους. Πολύ ανθεκτικό είδος που δεν προσβάλλεται από ασθένειες και προτιμά τις προσήλιες και μέτρια υγρές θέσεις. Δεν έχει ιδιαίτερες απαιτήσεις όσον αφορά τη σύσταση του εδάφους και μπορεί να αναπτυχθεί ακόμα και σε ασβεστούχα εδάφη. Μέτριες απαιτήσεις σε νερό. Αντέχει σε χαμηλές θερμοκρασίες ακόμη και κάτω των -20°C . Είναι κατάλληλο για μικρούς κήπους και δενδροφυτεύσεις σε αλές, ή και μεμονωμένα. Πολλαπλασιάζεται εύκολα με σπόρους.



vi. *Morus alba* (Μουριά)

Είναι φυλλοβόλο δένδρο γρήγορου ρυθμού ανάπτυξης που μπορεί να φτάσει στα 10-15 μέτρα ύψος. Η κόμη της είναι σχεδόν σφαιρική και ξεκινάει σε χαμηλό ύψος του κοντού κορμού της, ενώ τα φύλλα είναι μεγάλα καρδιάσχημα. Ανθίζει τον Μάιο και οι καρποί της ωριμάζουν το καλοκαίρι.

Η καλλωπιστική της αξία οφείλεται στο φύλλωμά της και στην παχιά σκιά που προσφέρει τους καλοκαιρινούς μήνες. Για τον λόγο αυτό και για το γεγονός ότι είναι πολύ ανθεκτική στην ξηρασία αλλά και στην ατμοσφαιρική ρύπανση μπορεί να χρησιμοποιηθεί για σκίαση το καλοκαίρι και για ηλιοφάνεια τον χειμώνα σε χώρους ανάπαυσης. Στην ίδια βιοκλιματική λογική μπορεί να χρησιμοποιηθεί και λόγω του μεγάλου μεγέθους της δίπλα σε κτήρια λειτουργώντας ως φυσική μόνωση.

Υπάρχει και η ποικιλία 'fruitless' η οποία δεν παράγει καρπούς και έτσι μπορεί να χρησιμοποιηθεί σε χώρους στάθμευσης.

ΘΑΜΝΟΙ



i. *Myrtus communis* (Μυρτιά)

Η μυρτιά είναι αείφυλλος θάμνος 3-5 m. Φύλλα 2,5-5 εκ. ωοειδή, οξύληκτα με λαμπερό πράσινο χρώμα, πολύ αρωματικά. Λουλούδια πλάτους 2 εκ. όμορφα, άσπρα, πολυάριθμα, με ελαφρό άρωμα. Καρποί 12 χιλ. μαυροκόκκινοι. Παραμένουν στον θάμνο όλο τον χειμώνα.

ΔΗΜΗΤΡΙΑΔΗΣ ΓΕΩΡΓΙΟΣ

M.Sc. Δασολόγος- Περιβαλλοντολόγος

Κύπρου 84 τηλ. 2410250200

Φυτεύεται μεμονωμένο ή σε φράκτες ή σε δοχεία, όπως και κάτω από μεγάλα δέντρα. Θέλει καλά εδάφη, αντέχει τη θάλασσα. Γενικά δεν θέλει πότισμα. Κλάδεμα εφόσον θέλουμε. Πολλαπλασιάζεται με σπορά ή μοσχεύματα το καλοκαίρι. Αντέχει αρκετά στους παγετούς



ii. *Nerium oleander* (Πικροδάφνη)

Θάμνος με ύψος μέχρι 2 μ. Είναι αειθαλές φυτό με ωραίο βαθυπράσινο φύλλωμα. Έχει λογχοειδή φύλλα που αναδίδουν χαρακτηριστική αρωματική οσμή. Η δάφνη ζει σε όλη την Ελλάδα στα χαμηλότερα και θερμότερα μέρη των βουνών, μερικές φορές μέχρι την παραθαλάσσια ζώνη, ανάμεσα σε άλλους θάμνους και μικρά δέντρα.

Προτιμάει τις ρεματιές και γενικά τις πιο δροσερές και υγρές τοποθεσίες. Προτείνεται λόγω της χαρακτηριστικής αρωματικής οσμής της και η φύτευσή της θα γίνει περιμετρικά του χώρου επεξεργασίας υγρών αποβλήτων.



iii. *Pittosporum tobira* (Αγγελική)

Αείφυλλο, είναι θάμνος ή μικρό δένδρο ως 5μ. Φλοιός λείος. Φύλλα ωσειδή ως 10εκ. στη βάση στενεύουν, στην κορυφή είναι πλατύτερα και αποστρωγγλωμένα, επάνω έχουν χρώμα βαθύ πράσινο, είναι γυαλιστερά και στο κεντρικό νεύρο είναι ανοικτότερα. Λουλούδια από Απρίλιο έως Ιούλιο, 2,5 εκ. πολύ μυρωδάτα, άσπρα, όμως αργότερα γίνονται κιτρινωπά. Είδος ανθεκτικό στο ψύχος της χώρας μας, αναπτύσσεται καλά στην Βόρειο και Νότιο Ελλάδα. Η αγγελική φυτεύεται μεμονωμένη σε κήπους και πάρκα κυρίως σε φράκτες κουρεμένη και μη.



iv. *Laurus nobilis* (Δάφνη Απόλλωνος)

ΔΗΜΗΤΡΙΑΔΗΣ ΓΕΩΡΓΙΟΣ

M.Sc. Δασολόγος-Περιβαλλοντολόγος

Κύπρου 84 τηλ. 2410250200

Αειθαλής, πλατύφυλλος θάμνος ή μικρό δένδρο, ύψους 9-10 μέτρα και διάμετρο κόμης 4-5 μέτρα. Έχει πράσινα, δερματώδη φύλλα, αρωματικά, με κυματοειδής παρυφές, που χρησιμοποιούνται στην μαγειρική. Την άνοιξη εμφανίζονται λευκο- κίτρινα άνθη (Απρίλιο-Μάιο), χωρίς καλλοπιστική αξία και αργότερα μαύροι καρποί. Αναπτύσσεται σε ηλιόλουστες θέσεις και είναι ανθεκτικό στην ξηρασία. Φυτεύεται σε δενδροστοιχίες ή μεμονωμένο.



v. *Hypericum calycinum* (Υπέρικον έρπων)

Αειθαλής, οριζοντιόκλαδος θάμνος, ύψους 0.4–0.5 μέτρο. Άνθη χρυσοκίτρινα, μεγάλα, εμφανιζόμενα από Ιούλιο μέχρι Σεπτέμβριο. Φυτεύεται σε ομάδες για εδαφοκάλυψη και σε βραχώκηπους. Κατάλληλο για παραθαλάσσιες περιοχές. Αναπτύσσονται σε μέτρια υγρά, ουδέτερα ή αλκαλικά εδάφη, σε ηλιόλουστες και ελαφρά σκιασμένες θέσεις.



vi. *Rosmarinus officinalis prostrates* (Δενδρολίβανο έρπων)

Αειθαλείς θάμνοι με πλαγιόκλαδη έρπουσα βλάστηση, σκούρα πράσινα αρωματικά φύλλα, όμοια με αυτά της ελάτης και μπλε άνθη το καλοκαίρι. Αναπτύσσονται σε φωτιά, ξηρά, ουδέτερα ή αλκαλικά εδάφη και ηλιόλουστες προστατευμένες από τους δυνατούς παγετούς θέσεις. Κατάλληλα και για παραθαλάσσιες φυτεύσεις. Φυτεύονται σε βραχώκηπους, για εδαφοκάλυψη, σε μπορντούρες και γλάστρες. Πολλαπλασιάζονται εύκολα με μοσχεύματα



vii. *Lavandula angustifolia* (Λεβάντα)

Αειθαλής θάμνος ύψους 0,8 μέτρα και διάμετρο κόμης 0,5 μέτρα. Έχει σφαιρικό σχήμα και φύλλα αρωματικά, γκρι-ασημόχρωμα, από τα οποία τον Ιούνιο- Ιούλιο αναδύονται στάχεις

ΔΗΜΗΤΡΙΑΔΗΣ ΓΕΩΡΓΙΟΣ

M.Sc. Δασολόγος – Περιβαλλοντολόγος

Κύπρου 84 τηλ. 2410250200

αρωματικών λουλουδιών, χρώματος μπλε- λιλιά. Είναι θαυμάσιο φυτό επικάλυψης που ζει σε όλα τα εδάφη, ακόμα και σε ξηρά. Φυτεύεται σε μπορντούρες, σε ομάδες, σε συστάδες, σε βραχόκηπους και επικλινή εδάφη

ΠΟΛΥΕΤΗ ΠΟΩΔΗ - ΑΡΩΜΑΤΙΚΑ



1. GAZANIA (ΓΚΑΖΑΝΙΑ)

Η γκαζάνια είναι φυτό πολυετές, ποώδες, αειθαλές, χαμηλής βλάστησης 15-20 cm. Τα φύλλα του είναι λογχειδή, χνουδωτά, στενόμακρα, σκουροπράσινα στην επάνω επιφάνεια και αργυρόχρωμα στην κάτω επιφάνεια. Έχει πλούσια, εντυπωσιακή και παρατεταμένη ανθοφορία. Τα άνθη του είναι διαφόρων χρωματισμών με τα συνηθέστερα αυτών να είναι κίτρινο, πορτοκαλί, ρόδινο και λευκό. Ιδιαίτερο χαρακτηριστικό της γκαζάνιας είναι το κλείσιμο του άνθους κατά την διάρκεια της νύχτας ή νεφελώδη καιρού. Πολλαπλασιάζεται με σπόρους ή με έριζα μοσχεύματα την άνοιξη. Είναι φυτό χωρίς ιδιαίτερες απαιτήσεις όσον αφορά το έδαφος, αλλά προτιμά προστατευμένες θέσεις από τους ισχυρούς ανέμους και το κρύο. Αναζητά ηλιόλουστα σημεία στον κήπο. Αντέχει σε παραθαλάσσιες περιοχές



2. GERANIUM SP. (ΓΕΡΑΝΙΟ, ΜΟΛΟΧΑ)

Πολυετής εδαφοκαλυπτική πόα, με ύψος 0.30 – 0.50 μέτρα. Έχει φύλλα λοβωτά και άνθη πενταπέταλα, χρώματος μωβ, φούξια και ροζ, εμφανιζόμενα από μέσα της άνοιξης έως το τέλος του καλοκαιριού. Αναπτύσσεται σε ηλιόλουστες θέσεις και έχει μικρές απαιτήσεις σε νερό. Η αφαίρεση των παλιών κλαδιών και των ξερών ανθέων ενθαρρύνει την ανάπτυξή του. Καλλιεργείται σε βραχόκηπους.



3. FELICIA AMELLOIDES (ΦΕΛΙΤΣΙΑ)

Η φελίτσια είναι πολυετές ποώδες φυτό η οποία δημιουργεί μικρά άνθη σαν της μαργαρίτας

ΔΗΜΗΤΡΙΑΔΗΣ ΓΕΩΡΓΙΟΣ

M.Sc. Δασολόγος- Περιβαλλοντολόγος

Κύπρου 84 τηλ. 2410250200

με χρώμα ανοιχτό λιλά ή μπλε και στο κέντρο η κεφαλή της είναι κίτρινου χρώματος. Ανθίζει από τα τέλη άνοιξης έως και τα μέσα του φθινοπώρου. Χρειάζεται ηλιόλουστα σημεία και η απαίτηση σε νερό είναι κατά την διάρκεια του καλοκαιριού 3-4 φορές την εβδομάδα. Το χώμα θα πρέπει να έχει καλή στράγγιση. Προσοχή από τον Ιούλιο και μετά γιατί από την πολλή ζέση προσβάλλεται από τετράνυχο. Επίσης σημαντικό για να συνεχίζει να έχει μεγάλη ανθοφορία είναι να αφαιρούμε τα μαραμένα και ξερά άνθη για να δημιουργούνται νέα μπουμπούκια.

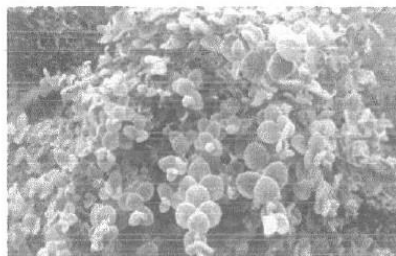

4. ORIGANUM DICTAMNUS (ΔΙΚΤΑΜΟ)

Το Δίκταμο (η Έρωντας) είναι ένα ενδημικό φυτό που συναντάται στην Κρήτη και φύεται σε ασβεστούχα πετρώματα και σχισμές βράχων, συνήθως σε σκιώδη μέρη και σε υψόμετρο από 300 μέχρι 1500μ . Προτιμά τις βραχώδεις και απόκρημνες τοποθεσίες Είναι μικρή πολυετής, θάμνιδη πόα , που φτάνει μέχρι τα 35cm σε ύψος. Τα φύλλα του είναι ωοειδή, με στρογγυλωμένη ή ελαφρώς καρδιάσχημη βάση και λευκή βελούδινη υφή.

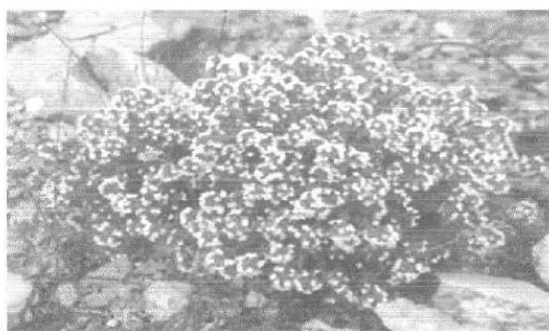

5. THYMUS VULGARIS (ΘΥΜΑΡΙ)

Το κοινό θυμάρι (καλλιεργήσιμο). Thymus vulgaris είναι πολύ μικρός αρωματικός θάμνος που το ύψος του κυμαίνεται από 20-50 cm. Είναι πολυετές φυτό με διάρκεια ζωής γύρω στα 7 έτη. Έχει φύλλα στενά και μικρά (8-12 χιλιοστά) άμισχα, αντίθετα ωοειδή, χρώματος πράσινου έως γκριζού. Τα άνθη του είναι μικρά ρόδινα ή ερυθροιώδη ή λευκά, σε πυκνές κεφαλοειδείς ταξιανθίες, το Μάιο - Αύγουστο. Ευδοκίμει σε περιοχές θερμές και ψυχρές. Αναπτύσσεται καλά σε ξηρικές εκτάσεις, ενώ σε ποτιστικές δίνει μεγαλύτερη παραγωγή. Αναπτύσσεται σε περιοχές ηλιόλουστες έως μερικά σκιαζόμενες. Καλύτερη απόδοση δίνει σε ασβεστούχα με καλή αποστράγγιση. Μπορεί να καλλιεργηθεί σε εδάφη φτωχά-μέτριας γονιμότητας.

Πίνακας Φυτών

Δένδρα		Κατηγορία	Κατηγορία Δ4		
		ΤΙΜΗ €			
α/α	ΟΝΟΜΑ	ΛΑΤΙΝΙΚΟ ΟΝΟΜΑ	ΜΠΑΛΑ ΧΩΜΑΤΟΣ λίτρα	ΥΨΟΣ μέτρα	ΠΕΡΙ-ΜΕΤΡΟΣ ΚΟΡΜΟΥ cm
1	Ψευδακακία	<i>Robinia pseudoacacia</i>	2	1,40-1,60	

ΔΗΜΗΤΡΙΑΔΗΣ ΓΕΩΡΓΙΟΣ
M.Sc. Δασολόγος-Περιβαλλοντολόγος
Κύπρου 84 τηλ. 2416250200

Δένδρα		Κατηγορία	Κατηγορία Δ4		
		ΤΙΜΗ €			
α/α	ΟΝΟΜΑ	ΛΑΤΙΝΙΚΟ ΟΝΟΜΑ	ΜΠΑΛΑ ΧΩΜΑΤΟΣ λίτρα	ΥΨΟΣ μέτρα	ΠΕΡΙ-ΜΕΤΡΟΣ ΚΟΡΜΟΥ cm
2	Κυπαρίσσι Αριζόνικα	<i>Cupressus arizonica</i>	3	1,25-1,50	
3	Γαζία	<i>Acacia farnesiana</i>	2	1,40 – 1,60	
4	Γιακαράντα	<i>Jacaranda mimosifolia</i>	3	1,00 – 2,00	
5	Κοιλρεουτέρια	<i>Koelreuteria paniculate</i>	3	1,25 – 1,50	
6	Μουριά	<i>Morus spp</i>	3	1,25 – 1,50	

Θάμνοι		Κατηγορία	Κατηγορία Θ2		
		ΤΙΜΗ €			
α/α	ΟΝΟΜΑ	ΛΑΤΙΝΙΚΟ ΟΝΟΜΑ	ΜΠΑΛΑ ΧΩΜΑΤΟΣ λίτρα	ΥΨΟΣ μέτρα	Αριθμός κλάδων
1	Αγγελική	<i>Pittosporum spp.</i>	3	0,60-0,80	5
2	Πικροδάφνη	<i>Nerium oleander</i>	2	0,60-0,80	3
3	Μυρτιά	<i>Myrtus communis</i>	2	0,30 – 0,40	3
4	Δάφνη Απόλλωνος	<i>Laurus nobilis</i>	3	0,40 – 0,50	3
5	Υπέρικων έρπων	<i>Hypericum calycinum</i>	2	0,30 – 0,40	3
6	Δενδρολίβανο έρπων	<i>Rosmarinus officialis prostrates</i>	2	0,20 – 0,30	3
7	Λεβάντα	<i>Lavandula augustifolia</i>			

2. Εφαρμοστέα Τεχνική

Κατά τον σχεδιασμό του αύλειου χώρου έγινε προσπάθεια να διατηρηθεί μεγάλο ποσοστό της υφιστάμενης βλάστησης. Στις περιπτώσεις που υφιστάμενα πρέμνα βρίσκονται εντός προτεινόμενων διαμορφώσεων, προτείνεται όπου αυτό είναι εφικτό, η απομάκρυνση τους.

Σχετικά με την λοιπή βλάστηση που θα διατηρηθεί θα γίνουν οι κατάλληλοι χειρισμοί για την προστασία της, την ανάδειξή της και την ενσωμάτωσή της στην τελική ανάπτυξη του χώρου.

Η διαμόρφωση χώρου πρασίνου της μελετώμενης περιοχής θα γίνει με φυτεύσεις φυταρίων των εκλεγέντων ειδών μέσα στα παρτέρια που θα δημιουργηθούν. Η επιτυχία τους εξαρτάται από διάφορους παράγοντες και κυρίως από τις οικολογικές συνθήκες, το είδος και από τους υφιστάμενους κινδύνους βιοτικών και αβιοτικών παραγόντων.

2.0 Μεθοδολογία διαχείρισης και διατήρησης της υφιστάμενης βλάστησης

Η υφιστάμενη βλάστηση (δένδρα, θάμνοι) που θα παραμείνει στη θέση της, θα προστατευθεί από φθορές και τραυματισμούς, όπως κόψιμο και σπάσιμο των ριζών, επιβάρυνση και πρόκληση εκδορών στις ρίζες, τον κορμό ή τα κλαδιά. Επίσης, θα αποφεύγεται η εναπόθεση υλικών εκσκαφής ή κατασκευής, που

ΔΗΜΗΤΡΙΑΔΗΣ ΓΕΩΡΓΙΟΣ
M.Sc. Δασολόγος- Περιβαλλοντολόγος
Κύπρου 84 τηλ. 2410250200

δημιουργούν συνθήκες ασφυξίας των ριζών, καθώς και η κίνηση οχημάτων, στις ζώνες εξάπλωσης της κόμης των δένδρων. Περαιτέρω, δεν θα επιτρέπεται η στάθμευση οχημάτων ή η αποθήκευση υλικών στην ζώνη εξάπλωσης του ριζικού συστήματος των δένδρων.

Τα υφιστάμενα δένδρα θα προστατεύονται με ειδική περίφραξη, τοποθετημένη πέρα από την ζώνη εξάπλωσης του ριζικού συστήματος καθ' όλη την διάρκεια των εργασιών, η οποία θα απομακρυνθεί μετά το πέρας των εργασιών.

Οι περιοχές της υφιστάμενης βλάστησης θα προστατεύονται με κατάλληλο τρόπο (κάλυψη, περίφραξη κ.λπ.) από τα υλικά της κατασκευαστικής δραστηριότητας (κονίαμα, τσιμέντο, χρώματα ή άλλες χημικές ουσίες) ώστε να αποφευχθεί η ρύπανση από εισροή των παραπάνω υλικών στο ριζικό σύστημα των φυτών.

Στην περίπτωση όπου απαιτείται ριζοκοπή υφιστάμενων δένδρων, θα γίνεται στην συνέχεια άρδευση με το χέρι των εν λόγω δένδρων ανά τακτά χρονικά διαστήματα ενώ ενδέχεται η εγκατάσταση προσωρινού αρδευτικού συστήματος για την αποφυγή προβλημάτων στην ανάπτυξη των φυτών.

Τα υφιστάμενα δένδρα θα ελέγχονται ανά τακτά χρονικά διαστήματα για την παρουσία προσβολών ή ασθενειών ή λοιπών προβλημάτων που αφορούν την φυτοϋγιεινή τους κατάσταση.

2.1. Ανεύρεση και εξασφάλιση των δενδρυλλίων.

Η επιλογή του φυτικού υλικού γίνεται με βάση τις κλιματολογικές συνθήκες και απαιτήσεις για τη δημιουργία μικροκλίματος και την άμεση προσαρμογή, εγκατάσταση και καλή ανάπτυξη των φυτών. Τα προτεινόμενα είδη φύτευσης περιλαμβάνουν είδη της ελληνικής και της ευρύτερης μεσογειακής χλωρίδας. Ποικιλία αειθαλών και φυλλοβόλων ειδών, εναλλάσσονται και συνδυάζονται με στόχο τη χρωματική και εποχική διαφοροποίηση, τη βιοποικιλότητα και την δημιουργία διαφορετικής «κλίμακας». Τα πλείστα των φυτικών ειδών είναι χαμηλών υδατικών απαιτήσεων.

Είναι πολύ σημαντική και ιδιαίτερης σημασίας η στρατηγική χρήσης και «αναβίωσης - διατήρησης» των ελληνικών τυπολογιών φύτευσης σε ένα χώρο όπως ο αύλειος χώρος.

Η προμήθεια των φυταρίων θα γίνει από τα φυτώρια της ευρύτερης περιοχής Λάρισας. Εκείνο που έχει ιδιαίτερη σημασία εδώ είναι ότι το υλικό των φυτωρίων αυτών προέρχεται από περιοχές με τα ίδια οικολογικά χαρακτηριστικά, με αποτέλεσμα την εξασφάλιση των κατάλληλων δασικών ειδών και την επιτυχία των φυτεύσεων.

Εκτάσεις καλλωπιστικών φυτεύσεων – Αστικοί Δενδρόνες και Καλλωπιστικοί Θάμνοι

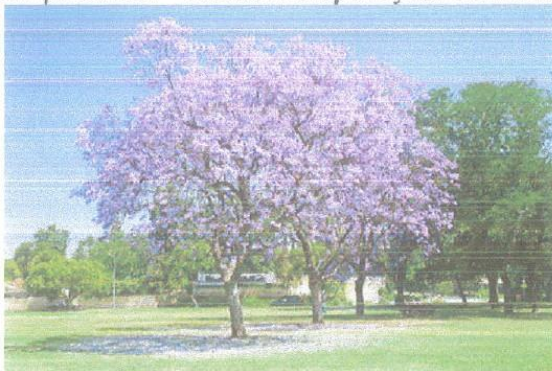

Acacia dealbata
Acacia cyanophylla
Acacia floribunda
Acer negundo
Aesculus hippocastanum
Albizia julibrissin
Catalpa bignonioides
Cercis siliquastrum
Ceratonia siliqua
Ficus nitida
Grevillea robusta
Jacaranda mimosaeifolia
Koelreuteria paniculata
Liquidambar styraciflua
Liriodendron tulipifera
Magnolia grandiflora
Melia azedarach
Morus fruitless
Platanus sp.

ΔΗΜΗΤΡΙΑΔΗΣ ΓΕΩΡΓΙΟΣ
M.Sc. Δασολόγος– Περιβαλλοντολόγος
Κύπρου 84 τηλ. 2410250200

Prunus cerasifera pissadii
Schinus molle
Abelia x grandiflora
Arbutus unedo
Buddleia davidii
Buxus sempervirens
Caesalpinia gilliesii
Calicotome villosa
Callistemon laevis
Carissa grandiflora
Chaenomeles japonica
Cotinus coggygria
Cotoneaster dammeri
Cotoneaster franchetii
Cotoneaster horizontalis
Elaeagnus x ebbingei
Elaeagnus x ebbingei 'Limelight'
Erica arborea
Escallonia rubra 'Apple Blossom'
Forsythia x intermedia
Grevillea juniperina
Hibiscus syriacus
Lagerstroemia indica
Lantana camara
Laurus nobilis
Lavandula angustifolia
Myrtus communis
Nandina domestica
Nerium oleander
Photinia x fraseri 'Red robin'
Polygala myrtifolia
Rhamnus alaternus
Rosmarinus officinalis
Spiraea prunifolia
Syringa vulgaris
Teucrium fruticans
Viburnum opulus
Viburnum tinus
Viburnum tinus 'lucidum'

ΔΗΜΗΤΡΙΑΔΗΣ ΓΕΩΡΓΙΟΣ
M.Sc. Δασολόγος- Περιβαλλοντολόγος
Κύπρου 84 τηλ. 2410250200

2.2. Κόψιμο – Εκρίζωση Μεγάλων Δέντρων

Η εργασία αυτή περιλαμβάνει το κόψιμο και εκρίζωση με εκσκαφέα του υπόγειου τμήματος μεγάλων δένδρων, αφού έχει προηγηθεί κοπή, και απομάκρυνση των προϊόντων της εκρίζωσης με φορτηγό αυτοκίνητο προς απόρριψη σε εγκεκριμένη θέση. Το υπόγειο τμήμα του φυτού (ριζικό σύστημα και ίσως ένα μικρό υπόλειμμα του κορμού) εκρίζώνεται με χρήση μηχανικού εκσκαφέα.

Ο ανάδοχος προκειμένου να εκτελέσει τις παραπάνω εργασίες θα χρησιμοποιήσει δικά του εργαλεία και μηχανικά μέσα, ενώ σε περίπτωση που δεν διαθέτει εκσκαφέα, είναι υποχρεωμένος να μισθώσει.

Κατά την εκρίζωση θα εξετάζεται η γειννίαση του φυτού με κατασκευές ή άλλα φυτά. Στις περιπτώσεις αυτές θα γίνονται προσεκτικοί χειρισμοί για την απομάκρυνση του υπόγειου τμήματος του φυτού. Αν κρίνεται σκόπιμο θα ανοίγεται κυκλική τάφρος ανάλογα με το μέγεθος του δέντρου και στη συνέχεια θα ανασύρεται το υπόγειο τμήμα του φυτού με χρήση εκσκαφέα.

Ειδικά για τα δένδρα στα παρτέρια, οι ρίζες που βρίσκονται μέσα στο έδαφος θα αφαιρούνται με ειδικό μηχάνημα (κορμοφάγο). Η εργασία θεωρείται περαιωμένη όταν έχει κοπεί, εκριζωθεί το δέντρο, έχουν συλλεγεί και απομακρυνθεί τα προϊόντα κοπής-εκρίζωσης και έχουν αποκατασταθεί οι διανοιχθέντες λάκκοι.

2.3. Προπαρασκευή του εδάφους – Φυτική γη.

Με την ολοκλήρωση του έργου, δηλ. την απομάκρυνση των αδρανών υλικών και την μόρφωση και ισοπέδωση της περιοχής, ο χώρος δημιουργίας πρασίνου θα πρέπει να διαστρωθεί με καλλιεργήσιμο έδαφος το οποίο θα λαμβάνεται από κατάλληλους χώρους και από βάθος όχι μεγαλύτερο των 30-40 εκ. για να είναι το έδαφος βιολογικά γόνιμο. Το καλλιεργήσιμο έδαφος θα διαστρωθεί πάνω σε υπόστρωμα σκύρων αναμεμιγμένων με φυτική γη που θα συμπυκνωθεί με δόνηση, σε πάχος 15-17 εκ. Με τον τρόπο αυτό επιτυγχάνεται καλός αερισμός και στράγγιση του επιφανειακού χώματος που θα φυτευτεί.

Κατά την εκτέλεση των εργασιών, ιδίως με μηχανικά μέσα, θα πρέπει να αποφεύγεται η ρύπανση του καλλιεργήσιμου εδάφους με λιπαρές ουσίες (λάδια, πίσσες κ.λπ.) Δεν κρίνεται απαραίτητη η προπαρασκευή του εδάφους για την εγκατάσταση και ευδοκίμηση των ειδών που θα φυτευτούν.

Τα καλλωπιστικά φυτά ευδοκιμούν σε ποικιλία εδαφικού pH, ανάλογα με το βοτανικό είδος τους.

Σε **όξινο εδαφικό pH (< 6,5)** ευδοκιμούν Αζαλέες, Ροδόδεντρα, Καμέλιες, Ορτανσίες, Μανόλιες, Γαρδένιες, Μπιγκόνιες, κλπ.

Σε **ουδέτερο (6,5-7,5)** ευδοκιμούν τα περισσότερα φυτά, εκτός από εκείνα που προτιμούν αποκλειστικά πολύ όξινο ή πολύ αλκαλικό περιβάλλον.

Σε **αλκαλικό (>7,5)** ευδοκιμούν Άλυσσος, Καλέντουλες, Κενταύρια, Λεβάντες, γρασίδι Μίσκανθος, Κάνα, Σάλβιες, Αχιλλεία, Βίγκα, Κισσοί, Γιασεμί κίτρινο, Κυδωνίαστρα, Μαργαρίτες, Πασχαλιές, Βιβούρνα, Ιβίσκος Συριακός, Φλοξάκια, Φορσύθιες, Πυξάρια, Τάξος, Γιούκες, Βεϊγκέλιες, Σπειρέες, Πεύκο Μούγκο κλπ.

ΔΗΜΗΤΡΙΑΔΗΣ ΓΕΩΡΓΙΟΣ

M.Sc. Δασολόγος – Περιβαλλοντολόγος

Κύπρου 84 τηλ. 2410250200

Είναι 100% από φυτικές ίνες καρύδας και άρα 100% οικολογικό. Έχει αποδειχθεί ως το καλύτερο μέσο φύτευσης λαχανικών, λουλουδιών και δενδρυλλίων. Η σύστασή του διευκολύνει την ανάπτυξη των ριζών και την επαρκή οξυγόνωση του υπεδάφους. Χωρίς μύκητες και μικρόβια, καθίσταται ασφαλές και για οικιακή χρήση. Επιπλέον, έχει τις κατωθι ιδιότητες:

- Είναι μαλακό, επιτρέποντας την ανάπτυξη ριζών.
 - Είναι φυσικό λίπασμα.
 - Μειώνει την κατανάλωση νερού λόγω της μεγάλης απορροφητικότητάς του.
 - Συγκρατεί υγρασία μέχρι και 9 φορές το μέγεθός του.
 - Έχει ιδανικό για τα φυτά PH (5.8 – 6.5).
- **Τύρφη**
Είναι 100% φυσικό και οικολογικό προϊόν. Βοηθά στη λίπανση, στην ανάπτυξη και το σωστό αερισμό του ριζικού συστήματος. Μειώνει την κατανάλωση νερού λόγω της μεγάλης απορροφητικότητάς του. Ιδανικό για τις περισσότερες καλλιέργειες. Χρησιμοποιείται σε βάση φύτευσης για τα περισσότερα φυτά. Αδρανές υλικό, με pH ρυθμιζόμενο, ανάλογα με τον τύπο του χώματος. Κατάλληλο για τους περισσότερους τύπους χώματος.

Τα βελτιωτικά εδάφους - τύρφη θα πρέπει να είναι άριστης ποιότητας (αποτελεί το βασικό στοιχείο για την εκδήλωση των βιολογικών λειτουργιών των φυτών), να επιλέγεται από τα πιο κατάλληλα προϊόντα αφαίρεσης επιφανειακής στρώσης φυτικών γαιών που θα έχουν συγκεντρωθεί και φυλαχθεί, κατά προτίμηση με αργιλοαμμώδη σύσταση, απαλλαγμένα από ξένες προσμίξεις, όπως είναι τα υλικά από κατεδαφίσεις, υπολείμματα οικοδομικών εργασιών ή προϊόντα καθαίρεσης (μπάζα), λιθάρια, χαλίκια, γωνάθια ασβέστη, NaCl.

2.3.2. Εγκατάσταση βελτιωτικών εδάφους – Εκτέλεση εργασιών.

Μία από τις πιο σημαντικές χρήσεις των βελτιωτικών εδάφους είναι εκείνη της προσθήκης τους, στο προς καλλιέργεια έδαφος, ως εδαφοβελτιωτικά. Η ποσότητα των βελτιωτικών που μπορεί να προστεθεί στο έδαφος μπορεί να κυμαίνεται από 5 έως και 20 m³ το στρέμμα. Οι παράγοντες που καθορίζουν την ποσότητα των βελτιωτικών ανά στρέμμα, είναι:

- Η ποιότητα του εδάφους: μηχανική δομή, χημική σύσταση, αλατότητα, κλπ.
- Η τυχόν προσθήκη αδρανών εδαφοβελτιωτικών (π.χ άμμου).
- Οι καλλιέργειες που έχουν προηγηθεί.
- Οι λιπάνσεις που έχουν γίνει κατά καιρούς.
- Οι τυχόν προηγούμενες προσθήκες στο έδαφος οργανοχημικών εδαφοβελτιωτικών. Πριν τη χρήση των βελτιωτικών για την βελτίωση της δομής του εδάφους και της χημικής του σύνθεσης, συνιστάται να γίνει αναλυτική εδαφοανάλυση.

Η πλέον ορθή διαδικασία προσθήκης του κόμποστ στο έδαφος είναι η ακόλουθη:

- Το έδαφος οργάνεται όταν αυτό είναι στο ρώγο του.
- Προστίθενται τα βελτιωτικά εδάφους με ισομερή κατανομή σε όλη την έκταση τους προς βελτίωση εδάφους.
- Ακολουθεί φρεζάρισμα για ενσωμάτωση των βελτιωτικών στο έδαφος, και αμέσως μετά γίνεται η εγκατάσταση των φυτών ή η σπορά.

ΔΗΜΗΤΡΙΑΔΗΣ ΓΕΩΡΓΙΟΣ

M.Sc. Δασολόγος– Περιβαλλοντολόγος

Κύπρου 84 τηλ. 2410250200

- Στην ακραία περίπτωση που χρειάζεται μεγαλύτερη ποσότητα από 20m³/στρέμμα τότε καλό είναι μετά την ενσωμάτωση στο έδαφος να ακολουθήσει άρδευση και όταν το έδαφος έρθει στο ρώγο του να γίνει νέο φρεζάρισμα, προκειμένου να εξασφαλιστεί η μέγιστη δυνατή ισορροπία στο εδαφικό οικοσύστημα.

2.4. Φυτευτικός σύνδεσμος

Ο φυτευτικός σύνδεσμος θα πρέπει να είναι άνω των 2,50 – 3,00m μεταξύ των φυτών του μεγάλων δένδρων. Πράγμα που σημαίνει ότι θα υπάρχουν τα αναγκαία μέτρα ελεύθερου χώρου αντίστοιχα για κάθε θάμνο - δέντρο όπως αναφέραμε σε προηγούμενο κεφάλαιο. Προτείνεται ο συγκεκριμένος φυτευτικός σύνδεσμος για την καλύτερη ανάπτυξη των δέντρων και των θάμνων σε συνάρτηση με το σκοπό που επιδιώκουμε. Οι θάμνοι θα φυτευτούν σε αντιστοιχία με τα μεγάλα δένδρα και στα διάκενά τους θα γίνει η φύτευση των πολυετών ποωδών – αρωματικών φυτών, για να καλύψει την ανυπαρξία χλωτάπιτα. Οι φυτεύσεις στο μελετώμενο χώρο θα γίνουν κατά μήκος του χώρου σε σειρά.

Συνολικά θα φυτευτούν :

Δένδρα κατηγορίας Δ4 = 11 τεμάχια

Θάμνοι κατηγορίας Θ2 = 30 τεμάχια

Ποώδη – πολυετή και ετήσια βολβώδη φυτά = 40 τεμάχια

Για τον συγκεκριμένο χώρο αντί για φύτευση ψευδακακίας μπορούμε να προτείνουμε και την μουριά.

Λόγω της ανυπαρξίας οποιουδήποτε αρδευτικού συστήματος, θα δημιουργηθεί το ανάλογο σύστημα από την αρχή. Προβλέπεται η εγκατάσταση νέας παροχής από την ΔΕΥΑΑ, δίπλα στην υπάρχουσα παροχή, εξωτερικά του αύλειου χώρου. Η παροχή θα είναι αποκλειστικά για άρδευση έτσι ώστε να ξεχωρίζει από την παροχή ύδρευσης του Γυμνασίου και Λυκείου.

Στο Δημοτικό σχολείο κρίνεται ως μη απαραίτητο αντίστοιχο αρδευτικό σύστημα, μια και υπάρχουν δύο υδροφόρες παροχές – βρύσες, όπου με το αντίστοιχο λάστιχο μπορεί να γίνει η άρδευση των πράσινων χώρων και φυτών.

2.5. Σήμανση - Διάνοιξη λάκκων

Πριν από την διάνοιξη λάκκων φυτεύσεως ενδείκνυται να γίνει σήμανση των σημείων που θα διανοιχτούν αυτοί, για να εξασφαλιστεί ομοιόμορφος και κανονικός φυτευτικός σύνδεσμος. Η εργασία αυτή γίνεται με την ευθυγράμμιση και την έμπηξη πασσαλίσκων στα απαραίτητα σημεία.

Όπως είναι γνωστό τα φυλλοβόλα είδη φυτεύονται κατά κανόνα γυμνόριζα μέσα σε λάκκους των οποίων οι διαστάσεις είναι μεγαλύτερες και ανάλογες του αναστήματος των δενδρυλλίων και του μεγέθους των ριζών, οι οποίες κατά την εξαγωγή των δενδρυλλίων στα Φυτώρια δέχονται μεγαλύτερο μπορούμε να πούμε ακρωτηριασμό από τα κωνοφόρα. Κατάλληλες διαστάσεις των λάκκων που πρέπει να διανοιγούν θεωρούνται κατά τη γνώμη μας οι με 0.30μ. διάμετρο και 0.30μ. βάθος. Το εκ της εκσκαφής του λάκκου έδαφος θα τοποθετείται σε δύο σωρούς αριστερά και δεξιά του λάκκου. Στον αριστερό σωρό τοποθετείται το έδαφος που

ΔΗΜΗΤΡΙΑΔΗΣ ΓΕΩΡΓΙΟΣ

M.Sc. Δασολόγος – Περιβαλλοντολόγος

Κύπρου 84 τηλ. 2410250200

2.8. Μέθοδος Φυτεύσεως.

Διάφοροι είναι οι μέθοδοι φυτεύσεως που χρησιμοποιούνται στις δενδροφυτεύσεις και έχουν οπωσδήποτε σχέση με το είδος και την κατάσταση του εδάφους, το είδος των δενδρυλλίων κλπ.

Κατά την φύτευση τα δενδρύλλια πρέπει να είναι εύρωστα και σε σπαργή, να έχουν εξαχθεί από το φυτώριο αφού έχουν πέσει τα φύλλα τους και να τοποθετούνται στο λάκκο που ανοίχθηκε με άξονα κατακόρυφο και σε τέτοιο βάθος, όσο ήταν στο έδαφος από το οποίο ξεριζώθηκαν και με το ριζικό τους σύστημα κατά το δυνατό ολόκληρο, δηλαδή χωρίς έντονο ακρωτηριασμό του.

Στην πράξη διακρίνουμε την χαμηλή φύτευση, την ισόπεδη και την υπέργεια φύτευση. Η πρώτη εφαρμόζεται ιδίως σε ξηρές και θερμές περιοχές. Στην περίπτωση αυτή ο ριζικός κόμβος των φυτευομένων φυταρίων-δενδρυλλίων βρίσκεται χαμηλότερα της επιφάνειας του παρακείμενου εδάφους (συνήθως περίπου 10 εκατ. του μέτρου). Στη δεύτερη περίπτωση ο ριζικός κόμβος των φυταρίων βρίσκεται ψηλότερα κατά 10 εκατοστά του μέτρου της επιφάνειας του παρακείμενου εδάφους (εφαρμόζεται σε υγρά κυρίως εδάφη).

Η τοποθέτηση των δενδρυλλίων εντός των λάκκων πρέπει να γίνεται κατά τέτοιο τρόπο ώστε το ριζικό τους σύστημα να παίρνει την ίδια θέση την οποία είχε στην πρασιά του φυταρίου από την οποία ξεριζώθηκε.

Το παράχωμα του ριζικού συστήματος του δενδρυλλίου με χώμα και η συμπίεση αυτού στις ρίζες πρέπει να γίνεται με τα χέρια με προσοχή για να μην πληγωθούν οι ρίζες οι οποίες θα πρέπει να έλθουν σε επαφή με το χώμα. Μετά την πλήρωση του λάκκου με χώμα και το με τα πόδια καλό πάτημά του διαμορφώνεται επιφανειακά μια ανοιχτή αλλά μικρού βάθους λεκάνη για την συγκέντρωση και συγκράτηση των όμβριων υδάτων.

Η μέθοδος αυτή είναι η συνήθως χρησιμοποιούμενη στις δενδροφυτεύσεις της Ελλάδας, επειδή παρουσιάζει το πλεονέκτημα της δυνατότητας εφαρμογής σε όλα τα εδάφη και εξασφαλίζει, αν γίνεται όπως πρέπει, ικανοποιητική επιτυχία. Εξ άλλου με τη μέθοδο αυτή τίθεται στη διάθεση των ριζών του νεοφυτευθέντος δενδρυλλίου κατεργασμένη ποσότητα εδάφους, που το βοηθά στην ανάπτυξή του.

Τα δενδρύλλια που τυχόν απέτυχαν μετά τη φύτευα θα πρέπει να συμπληρώνονται στο τέλος της πρώτης χρονιάς και όχι αργότερα, γιατί κινδυνεύουν από τον ισχυρό ανταγωνισμό των διπλανών, τα οποία ξεκίνησαν ένα χρόνο νωρίτερα.

Για τις συμπληρώσεις χρησιμοποιούμε τα μεγαλύτερα και τα καλύτερα δενδρύλλια.

2.9. ΠΕΡΙΠΟΙΗΣΕΙΣ

Μετά την φύτευση, τα φυτάρια δεν πρέπει να εγκαταλείπονται στην τύχη τους, αλλά με κατάλληλους χειρισμούς πρέπει να δημιουργηθεί το κατάλληλο αυξητικό περιβάλλον για την περαιτέρω ανάπτυξη τους.

Οι περιποιήσεις περιλαμβάνουν:

-Το Βοτάνισμα και το σκάλισμα που γίνεται στο έδαφος που περιβάλλει τα

φυτάρια και αποσκοπεί στην απομάκρυνση της παρεδάφιας βλάστησης (ποώδη φυτά) αλλά και στην χαλάρωση του εδάφους για τον καλύτερο αερισμό του και την ευκολότερη διείσδυση των βρόχινων νερών στο έδαφος.

Το σκάλισμα λαμβάνει χώρα περιμετρικά των φυταρίων κατά τους μήνες Μάιο - Ιούνιο μετά την φύτευση των φυταρίων, μια φορά τον χρόνο και γίνεται από εργάτες με χρήση χειρωνακτικών μέσων.

-Την διαμόρφωση λεκάνης συγκράτησης νερού, βάθους 0,1μ. και εμβαδού 0,3-0,5μ² η οποία θα γίνει περιμετρικά των φυταρίων, δύο φορές τα δύο πρώτα χρόνια (μια φορά ανά έτος).

-Το πότισμα, το οποίο γίνεται κατά τις ξηρές περιόδους προκειμένου να έχουμε υψηλά ποσοστά επιτυχίας των φυτεύσεων.

Το πότισμα πρέπει να αρχίζει με την έναρξη της ξηρής περιόδου (όταν σταματήσουν οι βροχές) και να επαναληφθεί τουλάχιστον δύο φορές τον πρώτο χρόνο και μια φορά τον δεύτερο χρόνο. Συνολικά προβλέπονται να γίνουν:

- Μία φορά διαμόρφωση λεκάνης συγκράτησης νερού
- Δύο σκαλίσματα μέσα στα δύο τελευταία έτη (ένα ανά έτος)
- Επτά ποτίσματα για τα δύο πρώτα έτη και τέσσερα ποτίσματα το τρίτο έτος τις ευθύνης του αναδόχου.

2.10. Λιπάνσεις

Όλα τα εδάφη ακόμα και τα πιο πλούσια δεν είναι ανεξάντλητα σε θρεπτικά συστατικά, για το λόγο αυτό οι λιπάνσεις είναι απαραίτητες, αν θέλουμε να έχουμε αυξημένη παραγωγή σε ξύλο. Στην περίπτωση μας το έδαφος είναι όξινο και φτωχό σε οργανική ουσία.

Κατά την γνώμη μας θα πρέπει να χρησιμοποιηθούν ασβεστούχα λιπάσματα και λιπάσματα σύνθετα της σειράς 11.15.15 καθώς και εμπλουτισμός του εδάφους με κοπριά.

Τα ανωτέρω λιπάσματα πρέπει να σκορπίζονται σε όλη την επιφάνεια της φυτείας μας νωρίς το χειμώνα και ν' αρχίζουν από το δεύτερο χρόνο μετά την φύτευση. Στην αρχή λιπαίνουμε με 20 κιλά στο στρέμμα (πρώτος χρόνος λιπάνσεως) και φθάνουμε τα 50-60 κιλά στο στρέμμα το 5ο έτος οπότε σταματούμε τις λιπάνσεις.

Ο Συντάκτης

ΔΗΜΗΤΡΙΑΔΗΣ ΓΕΩΡΓΙΟΣ
ΔΑΣΟΛΟΓΟΣ - ΠΕΡΙΒΑΛΛΟΝΤΟΛΟΓΟΣ
ΚΥΠΡΟΥ 84 - ΤΗΛ. 2410250200
Α.Α.Ρ.Ι.Ε.Λ. - Σ. ΔΟΥ
Α.Φ.Μ. 074912313

ΔΗΜΗΤΡΙΑΔΗΣ ΓΕΩΡΓΙΟΣ
M.Sc. Δασολόγος - Περιβαλλοντολόγος
Κύπρου 84 τηλ. 2410250200

ΥΔΡΑΥΛΙΚΗ ΣΥΝΔΕΣΜΟΛΟΓΙΑ ΤΟΥ ΠΙΛΛΑΡ

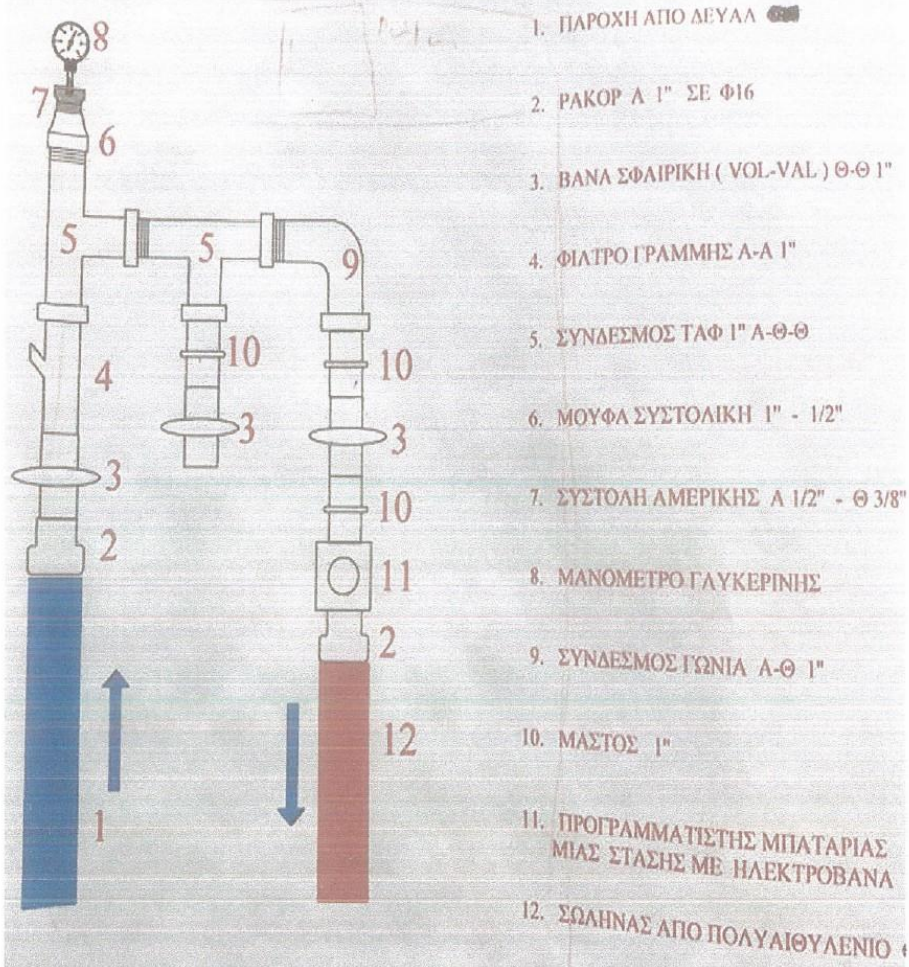



ΔΗΜΟΣ ΛΑΡΙΣΑΙΩΝ
MUNICIPALITY OF LARISSA

ΕΡΓΟ : ΔΙΑΜΟΡΦΩΣΗ ΧΩΡΟΥ ΣΧΟΛΙΚΩΝ ΑΥΛΩΝ
(ΠΙΛΟΤΙΚΗ ΔΡΑΣΗ) ΣΤΟ ΠΛΑΙΣΙΟ ΤΟΥ LIFE-IP
ADAPTINGR

ΠΡΟΫΠΟΛΟΓΙΣΜΟΣ ΔΗΜΟΠΡΑΤΗΣΗΣ

Α/Α	Είδος Εργασιών	Κωδικός Άρθρου	Κωδικός Αναθεώρησης	Α.Τ.	Μον. Μετρ.	Ποσότητα	Τιμή Μονάδας (Ευρώ)	Δαπάνη (Ευρώ)	
								Μερική Δαπάνη	Ολική Δαπάνη
[1]	[2]	[3]	[4]	[5]	[6]	[7]	[8]	[9]	[10]
1. ΟΙΚΟΔΟΜΙΚΑ									
1.1. ΧΩΜΑΤΟΥΡΓΙΚΑ - ΚΑΘΑΙΡΕΣΕΙΣ									
1	Γενικές Εκσκαφές σε έδαφος γαιώδες - ημιβραχώδες	ΝΑΟΔΟ Α02	ΝΟΔΟ 1123.Α	1.1	m3	800,00	4,90	3.920,00	
2	Εκσκαφή θεμελίων και τάφρων χωρίς τη χρήση μηχανικών μέσων σε εδάφη γαιώδη-ημιβραχώδη	ΝΑΟΙΚ 20.04.01	ΟΙΚ 2122	1.2	m3	1,00	24,45	24,45	
3	Εκσκαφή θεμελίων τεχνικών έργων και τάφρων πλάτους έως 5,00 m	ΝΑΟΔΟ Β01	ΝΟΔΟ 2151	1.3	m3	410,00	8,20	3.362,00	
4	Αποξήλωση κρασπέδων πρόχυτων ή μη χωρίς να καταβάλλεται προσοχή για την εξαγωγή ακεραίων κρασπέδων	ΝΑΥΔΡ ΝΥ4.05.01.01	ΥΔΡ 6808	1.4	MM	90,00	7,50	675,00	
5	Αποξήλωση ασφαλτοταπήτων ή άλλων επιστρώσεων μετά των στρώσεων οδοστρώσις σταθεροποιημένων με συμπίκνωση ή με τσιμέντο εντός του ορίου των γενικών εκσκαφών	ΝΑΟΔΟ ΝΥΑ02.02.01	ΝΟΔΟ 1123.Α	1.5	m3	90,00	5,80	522,00	
6	Τομή οδοστρώματος με ασφαλτοκόπτη	ΝΑΟΔΟ Δ01	ΟΙΚ 2269Α	1.6	m	600,00	1,00	600,00	
7	Καθαίρεση οπλισμένων σκυροδεμάτων	ΝΑΟΔΟ Α12	ΟΙΚ 2227	1.7	m3	35,00	30,70	1.074,50	
8	Καθαίρεση στοιχείων κατασκευών από οπλισμένο σκυρόδεμα, με εφαρμογή συνήθων μεθόδων καθαίρεσης	ΝΑΟΙΚ 22.15.01	ΟΙΚ 2226	1.8	m3	20,00	60,20	1.204,00	
9	Καθαίρεση πλακοστρώσεων δαπέδων παντός τύπου και οιοδήποτε πάχους χωρίς να καταβάλλεται προσοχή για την εξαγωγή ακεραίων πλακών	ΝΑΟΙΚ 22.20.01	ΟΙΚ 2236	1.9	m2	45,00	7,90	355,50	
10	Καθαίρεση ανωδομών από αργολιθοδομή ή λιθοδομή	ΝΑΟΙΚ 22.02	ΟΙΚ 2204	1.10	m3	10,00	26,70	267,00	
11	Προσαύξηση τιμών εκσκαφών ορυγμάτων υπογείων δικτύων για την αντιμετώπιση προσθέτων δυσχερειών από διερχόμενα κατά μήκος δίκτυα ΟΚΩ.	ΝΑΥΔΡ 3.12	ΥΔΡ 6087	1.11	m	200,00	15,50	3.100,00	
12	Αποκατάσταση επίστρωσης πεζοδρομίου νησίδας ή πλατείας στις θέσεις ορυγμάτων υπογείων δικτύων.	ΝΑΥΔΡ 4.10	ΥΔΡ 6804	1.12	m2	45,00	25,80	1.161,00	
13	Επίχωση με προϊόντα εκσκαφών, εκβραχισμών ή κατεδαφίσεων	ΝΑΟΙΚ 20.10	ΟΙΚ 2162	1.13	m3	280,00	8,70	2.436,00	
14	Φορτοεκφόρτωση και μεταφορά προϊόντων καθαίρεσεων και εκσκαφών με μηχανικά μέσα	ΝΑΟΙΚ ΝΥ20.30.01.01	ΟΙΚ 2171	1.14	m3	1.100,00	5,00	5.500,00	
15	Προμήθεια δανείων, δάνεια θραυστών επιλεκτων υλικών λατομείου Κατηγορίας Ε4	ΝΑΟΔΟ Α18.3	ΝΟΔΟ 1510	1.15	m3	300,00	10,20	3.060,00	
16	Κατασκευή επιχωμάτων	ΝΑΟΔΟ Α20	ΝΟΔΟ 1530	1.16	m3	300,00	1,05	315,00	
17	Γεωύφασμα διαχωρισμού	ΝΑΟΔΟ Β64.2	ΟΙΚ 7914	1.17	m2	1.000,00	1,80	1.800,00	
Σε μεταφορά								29.376,45	

Σελίδα 1 από 7

ΠΡΟΫΠΟΛΟΓΙΣΜΟΣ ΔΗΜΟΠΡΑΤΗΣΗΣ

Α/Α	Είδος Εργασιών	Κωδικός Άρθρου	Κωδικός Αναθεώρησης	Α.Τ.	Μον. Μετρ.	Ποσότητα	Τιμή Μονάδας (Ευρώ)	Δαπάνη (Ευρώ)	
								Μερική Δαπάνη	Ολική Δαπάνη
[1]	[2]	[3]	[4]	[5]	[6]	[7]	[8]	[9]	[10]
Από μεταφορά								29.376,45	
18	Υπόβαση οδοστρωσίας μεταβλητού πάχους	ΝΑΟΔΟ Γ01.1	ΝΟΔΟ 3121Β	1.18	m3	210,00	15,70	3.297,00	
19	Στρώσεις έδρασης και εγκιβωτισμός σωλήνων με άμμο προελεύσεως λατομείου	ΝΑΥΔΡ 5.07	ΥΔΡ 6069	1.19	m3	40,00	15,50	620,00	
Σύνολο : 1.1. ΧΩΜΑΤΟΥΡΓΙΚΑ - ΚΑΘΑΙΡΕΣΕΙΣ								33.293,45	33.293,45
1.2. ΣΚΥΡΟΔΕΜΑΤΑ - ΛΙΘΟΔΕΜΑΤΑ									
1	Προμήθεια, μεταφορά επί τόπου, διάστρωση και συμπίκνωση σκυροδέματος με χρήση αντλίας ή πυργογερανού για κατασκευές από σκυρόδεμα κατηγορίας C16/20	ΝΑΟΙΚ 32.01.04	ΟΙΚ 3214	2.1	m3	130,00	90,00	11.700,00	
2	Προμήθεια, μεταφορά επί τόπου, διάστρωση και συμπίκνωση σκυροδέματος με χρήση αντλίας ή πυργογερανού για κατασκευές από σκυρόδεμα κατηγορίας C25/30	ΝΑΟΙΚ 32.01.06	ΟΙΚ 3215	2.2	m3	240,00	101,00	24.240,00	
3	Προσαύξηση τιμής σκυροδέματος οποιασδήποτε κατηγορίας, όταν το σύνολο της χρησιμοποιούμενης ποσότητας δεν υπερβαίνει τα 30,00m ³ για κατασκευές από σκυρόδεμα κατηγορίας C16/20	ΝΑΟΙΚ 32.25.03	ΟΙΚ 3223Α.5	2.3	m3	10,00	16,80	168,00	
4	Προσαύξηση τιμής σκυροδέματος οποιασδήποτε κατηγορίας, όταν το σύνολο της χρησιμοποιούμενης ποσότητας δεν υπερβαίνει τα 30,00m ³ για κατασκευές από σκυρόδεμα κατηγορίας C25/30	ΝΑΟΙΚ 32.25.05	ΟΙΚ 3223Α.7	2.4	m3	10,00	22,50	225,00	
5	Ξυλότυποι συνήθων χιτών κατασκευών	ΝΑΟΙΚ 38.03	ΟΙΚ 3816	2.5	m2	580,00	15,70	9.106,00	
6	Ξυλότυποι χιτών μικροκατασκευών	ΝΑΟΙΚ 38.02	ΟΙΚ 3811	2.6	m2	90,00	22,50	2.025,00	
7	Ξυλότυποι εμφανών σκυροδεμάτων	ΝΑΟΙΚ 38.13	ΟΙΚ 3841	2.7	m2	120,00	20,25	2.430,00	
8	Πλήρωση διακένων φορέων από οπλισμένο σκυρόδεμα με διογκωμένη πολυστερίνη	ΝΑΟΙΚ 32.15	ΟΙΚ 7933.1	2.8	m3	5,00	33,50	167,50	
9	Διαμόρφωση εγκοπών και εσοχών σε επιφάνειες από σκυρόδεμα	ΝΑΟΙΚ 38.18	ΟΙΚ 3816	2.9	m	400,00	2,80	1.120,00	
10	Αποστατήρες σιδηροπλισμού σκυροδεμάτων	ΝΑΟΙΚ 38.45	ΟΙΚ 3873	2.10	m2	750,00	2,20	1.650,00	
11	Χαλύβδινοι οπλισμοί σκυροδέματος, κατηγορίας Β500C.	ΝΑΟΙΚ 38.20.02	ΟΙΚ 3873	2.11	kg	13.000,00	1,07	13.910,00	
12	Χαλύβδινοι οπλισμοί σκυροδέματος, Δομικά πλέγματα Β500C	ΝΑΟΙΚ 38.20.03	ΟΙΚ 3873	2.12	kg	1.400,00	1,01	1.414,00	
13	Ενίσχυση φέρουσας τοιχοποιίας από λιθοδομή με ενέματα από υδραυλική άσβεστο	ΝΑΟΙΚ ΝΥ71.05.01.01	ΟΙΚ 3215	2.13	lt	5.000,00	1,50	7.500,00	
14	Χύτευση μη συρρικνούμενης ισχυρής τσιμεντοκονίας ενδεικτικού τύπου EMACO S55 της BASF ή ισοδύναμου	ΝΑΥΔΡ ΝΥ10.11.01.01	ΥΔΡ 6320.2	2.14	TEM	11,00	100,00	1.100,00	
Σε μεταφορά								76.755,50	33.293,45

Σελίδα 2 από 7

ΠΡΟΫΠΟΛΟΓΙΣΜΟΣ ΔΗΜΟΠΡΑΤΗΣΗΣ

Α/Α	Είδος Εργασιών	Κωδικός Άρθρου	Κωδικός Αναθεώρησης	Α.Τ.	Μον. Μετρ.	Ποσότητα	Τιμή Μονάδας (Ευρώ)	Δαπάνη (Ευρώ)	
								Μερική Δαπάνη	Ολική Δαπάνη
[1]	[2]	[3]	[4]	[5]	[6]	[7]	[8]	[9]	[10]
Από μεταφορά								76.755,50	33.293,45
15	Αργολιθοδομές με ασβεστοσιμεντοκονίαμα των 150 kg τσιμέντου δύο ορατών όψεων	ΝΑΟΙΚ 42.05.03	ΟΙΚ 4207	2.15	m3	5,00	73,00	365,00	
16	Διαμόρφωση όψεων λιθοδομών χωρικού τύπου, πλακοειδούς χωρικού τύπου	ΝΑΟΙΚ 45.01.02	ΟΙΚ 4502	2.16	m2	25,00	11,20	280,00	
Σύνολο : 1.2. ΣΚΥΡΟΔΕΜΑΤΑ - ΛΙΘΟΔΕΜΑΤΑ								77.400,50	77.400,50
1.3. ΕΠΕΝΔΥΣΕΙΣ - ΕΠΙΣΤΡΩΣΕΙΣ									
1	Βελτίωση θερμικών επιδόσεων εξωτερικών χώρων με επίστρωση εγχρωμών κυβολιθών που περιέχουν ψυχρά υλικά (cool materials)	ΝΑΟΙΚ 79.81	ΟΙΚ 7744	3.1	m2	600,00	39,40	23.640,00	
Σύνολο : 1.3. ΕΠΕΝΔΥΣΕΙΣ - ΕΠΙΣΤΡΩΣΕΙΣ								23.640,00	23.640,00
1.4. ΚΑΤΑΣΚΕΥΕΣ ΞΥΛΙΝΕΣ Ή ΜΕΤΑΛΛΙΚΕΣ									
1	Ξυλεία σουηδικής πεύκης ή ισοδύναμη για καθιστικά	ΝΑΟΙΚ ΝV56.21.01.01	ΟΙΚ 5621	4.1	m3	1,00	1.565,00	1.565,00	
2	Φέροντα στοιχεία από σιδηροδοκούς ή κοιλοδοκούς ύψους ή πλευράς έως 160 mm	ΝΑΟΙΚ 61.05	ΟΙΚ 6104	4.2	kg	7.000,00	2,70	18.900,00	
3	Φέροντα στοιχεία από σιδηροδοκούς ή κοιλοδοκούς ύψους ή πλευράς >160 mm	ΝΑΟΙΚ 61.06	ΟΙΚ 6104	4.3	kg	11.500,00	2,80	32.200,00	
4	Γαλβανισμένος μεταλλικός σκελετός για καθιστικά	ΝΑΟΙΚ ΝV61.06.01.02	ΟΙΚ 6104	4.4	kg	60,00	9,40	564,00	
5	Κιγκλίδωμα από μεταλλικές διατομές γαλβανισμένες	ΝΑΟΙΚ ΝV64.16.07.02	ΟΙΚ 6416	4.5	kg	1.250,00	7,30	9.125,00	
6	Χειρολισθήρας από μεταλλικές διατομές γαλβανισμένες	ΝΑΟΙΚ ΝV64.30.01.01	ΟΙΚ 6428	4.6	MM	65,00	25,00	1.625,00	
Σύνολο : 1.4. ΚΑΤΑΣΚΕΥΕΣ ΞΥΛΙΝΕΣ Ή ΜΕΤΑΛΛΙΚΕΣ								63.979,00	63.979,00
1.5. ΛΟΙΠΑ ΤΕΛΕΙΩΜΑΤΑ									
1	Επίστεγαση με πετάσματα τύπου sandwich από γαλβανισμένη λαμαρίνα με πλήρωση πετροβάμβακα	ΝΑΟΙΚ ΝV72.68.01.01	ΟΙΚ 6401	5.1	m2	240,00	85,00	20.400,00	
2	Επεξεργασία αδροποίησης επιφανειών σκυροδέματος για τη διαμόρφωση επιφανειών χτενιστού σκυροδέματος	ΝΑΟΙΚ ΝV74.24.01.01	ΟΙΚ 7373.1	5.2	m2	130,00	6,00	780,00	
3	Επεξεργασία αδροποίησης επιφανειών σκυροδέματος για τη διαμόρφωση επιφανειών βουρτσιστού σκυροδέματος	ΝΑΟΙΚ ΝV74.24.01.02	ΟΙΚ 7373.1	5.3	m2	12,00	7,00	84,00	
4	Αδιαβροχοποίηση και προστασία από ελαιώδεις λεκέδες επιφανειών εμφανών, χτενιστών και βουρτσιστών σκυροδεμάτων με εμπιοτιστικό υλικό ενδεικτικού τύπου W68 – FILA ή ισοδύναμου	ΝΑΟΙΚ ΝV79.25.02.02	ΟΙΚ 7903	5.4	m2	300,00	15,50	4.650,00	
5	Στεγανοποιητικά μάζας σκυροδέματος (πρόσμικτα μείωσης υδατοπερατότητας) κατά ΕΛΟΤ EN 934-2	ΝΑΟΙΚ 79.21	ΟΙΚ 7921	5.5	kg	250,00	1,35	337,50	
6	Επάλειψη/επίστρωση για τη στεγανοποίηση και προστασία σκυροδέματος με εύκαμπτο ινοπλισμένο τσιμεντοειδές κονίαμα ενδεικτικού τύπου Sikalastic-1K της Sika ή ισοδύναμου	ΝΑΥΔΡ ΝV10.10.04.01	ΥΔΡ 6401	5.6	m2	100,00	21,50	2.150,00	
Σε μεταφορά								28.401,50	198.312,95

Σελίδα 3 από 7

ΠΡΟΫΠΟΛΟΓΙΣΜΟΣ ΔΗΜΟΠΡΑΤΗΣΗΣ

Α/Α	Είδος Εργασιών	Κωδικός Άρθρου	Κωδικός Αναθεώρησης	Α.Τ.	Μον. Μετρ.	Ποσότητα	Τιμή Μονάδας (Ευρώ)	Δαπάνη (Ευρώ)	
								Μερική Δαπάνη	Ολική Δαπάνη
[1]	[2]	[3]	[4]	[5]	[6]	[7]	[8]	[9]	[10]
Από μεταφορά								28.401,50	198.312,95
7	Επτάλειψη επιφανειών σκυροδέματος με εποξειδικά υλικά	ΝΑΟΙΚ 79.05	ΟΙΚ 7903	5.7	kg	150,00	9,50	1.425,00	
8	Σφράγιση αρμού με ελαστικό σφραγιτικό UV-PVC ενδεικτικού τύπου SIP 65/50 της ACP Hellas ή ισοδύναμου	ΝΑΟΙΚ ΝΥ9.37.01.01	ΟΙΚ 7935	5.8	MM	30,00	34,50	1.035,00	
9	Επικάλυψη αρμού με αρμοκάλυπτρο από ανοδιωμένο αλουμίνιο 6063-T5 ενδεικτικού τύπου F.AL-PL/C 50 της ACP Hellas ή ισοδύναμου	ΝΑΟΙΚ ΝΥ2.47.03.01	ΟΙΚ 7246	5.9	MM	30,00	52,00	1.560,00	
10	Επιχρίσματα τριπτά - τριβιδιστά με τσιμεντοκονίαμα	ΝΑΟΙΚ 71.21	ΟΙΚ 7121	5.10	m2	120,00	13,50	1.620,00	
11	Επιχρίσματα από τσιμεντοκονία	ΝΠΡΣ 1370	ΝΠΡΣ 1370	5.11	m2	25,00	9,49	237,25	
12	Χρωματισμοί επί επιφανειών επιχρισμάτων με χρώματα υδατικής διασποράς, ακρυλικής, στυρενιοακρυλικής ή πολυβινυλικής βάσεως εξωτερικών επιφανειών με χρήση χρωμάτων, ακρυλικής ή στυρενιο-ακρυλικής βάσεως.	ΝΑΟΙΚ 77.80.02	ΟΙΚ 7785.1	5.12	m2	120,00	10,10	1.212,00	
13	Ακρυλικό μικρομοριακό ή σιλικονούχο (silane-siloxane) υποστρώμα χρωματισμών (ασάρι) επί μη μεταλλικών επιφανειών	ΝΑΟΙΚ 77.28	ΟΙΚ 7735	5.13	m2	25,00	3,35	83,75	
14	Υδροχρωματισμοί επιφανειών σκυροδέματος ή τσιμεντοκονιάματος με ακρυλικό υδατοδιαλυτό τσιμεντόχρωμα	ΝΑΟΙΚ 77.10	ΟΙΚ 7725	5.14	m2	25,00	3,90	97,50	
15	Προετοιμασία ξυλίνων επιφανειών για χρωματισμούς	ΝΑΟΙΚ 77.16	ΟΙΚ 7736	5.15	m2	15,00	2,20	33,00	
16	Ελαιοχρωματισμοί κοινοί ξυλίνων επιφανειών με χρώματα αλκυδικών ή ακρυλικών ρητινών, βάσεως νερού η διαλύτου	ΝΑΟΙΚ 77.54	ΟΙΚ 7754	5.16	m2	15,00	6,70	100,50	
17	Πυράντοχη εργοστασιακή βαφή σιδηρών διατομών, για αντίσταση στη φωτιά 60 και 90 λεπτά, με σύστημα βαφής ενδεικτικού τύπου Hempel ή ισοδύναμου	ΝΑΟΙΚ ΝΥ77.93.01.01	ΟΙΚ 7744	5.17	kg	18.500,00	0,85	15.725,00	
18	Καθιστικά από χυτό έγχρωμο σκυρόδεμα κατηγορίας C25/30 ενδεικτικού τύπου Artevia Color – Lafarge ή ισοδύναμου	ΝΑΟΙΚ ΝΥ32.03.01.01	ΟΙΚ 3215	5.18	m3	20,00	260,00	5.200,00	
Σύνολο : 1.5. ΛΟΙΠΑ ΤΕΛΕΙΩΜΑΤΑ								56.730,50	56.730,50
1.6. ΠΡΑΣΙΝΟ									
1.6.1. ΧΩΜΑΤΟΥΡΓΙΚΕΣ ΕΡΓΑΣΙΕΣ									
1	Συμπλήρωση παράπλευρων χώρων οδών και πλατειών σε αστικές περιοχές με φυτική γη , χωρίς την προμήθεια του υλικού	ΝΑΠΡΣ Α07	ΠΡΣ 1620	7.1.1	m2	500,00	1,50	750,00	
2	Προμήθεια κηπευτικού χώματος	ΝΑΠΡΣ Δ07	ΠΡΣ 1710	7.1.2	m3	100,00	8,50	850,00	
Σε μεταφορά								1.600,00	255.043,45

Σελίδα 4 από 7

ΠΡΟΫΠΟΛΟΓΙΣΜΟΣ ΔΗΜΟΠΡΑΤΗΣΗΣ

Α/Α	Είδος Εργασιών	Κωδικός Αρθρου	Κωδικός Αναθεώρησης	Α.Τ.	Μον. Μετρ.	Ποσότητα	Τιμή Μονάδας (Ευρώ)	Δαπάνη (Ευρώ)	
								Μερική Δαπάνη	Ολική Δαπάνη
[1]	[2]	[3]	[4]	[5]	[6]	[7]	[8]	[9]	[10]
Από μεταφορά								1.600,00	255.043,45
3	Γενική μόρφωση επιφάνειας εδάφους για την φύτευση φυτών ή εγκατάσταση χλοοτάπητα	ΝΑΠΡΣ Γ01	ΠΡΣ 1140	7.1.3	στρ.	0,50	105,00	52,50	
4	Ενσωμάτωση βελτιωτικών εδάφους	ΝΑΠΡΣ Γ02	ΠΡΣ 1620	7.1.4	m3	6,00	5,00	30,00	
5	Προμήθεια τύρφης	ΝΑΠΡΣ Δ10	ΠΡΣ 5340	7.1.5	m3	7,00	40,00	280,00	
6	Άνοιγμα λάκκων σε εδάφη γαιώδη - ημιβραχώδη με εργαλεία χειρός, διαστάσεων 0,50 X 0,50 X 0,50 m	ΝΑΠΡΣ Ε02.2	ΠΡΣ 5120	7.1.6	TEM	41,00	2,00	82,00	
7	Φύτευση φυτών με μπάλα χώματος όγκου 2,00 - 4,00 lt	ΝΑΠΡΣ Ε09.4	ΠΡΣ 5210	7.1.7	TEM	30,00	1,10	33,00	
8	Φύτευση φυτών με μπάλα χώματος όγκου 12,50 - 22,00 lt	ΝΑΠΡΣ Ε09.6	ΠΡΣ 5210	7.1.8	TEM	11,00	3,00	33,00	
9	Υποσύλωση δένδρου με την αξία του πασσάλου Για μήκος πασσάλου πάνω από 2,50 m	ΝΑΠΡΣ Ε11.1.2	ΠΡΣ 5240	7.1.9	TEM	11,00	4,00	44,00	
10	Σχηματισμός λεκανών άρδευσης φυτών, διαμέτρου από 0,41 έως 0,60 m	ΝΑΠΡΣ ΣΤ01.1	ΠΡΣ 5330	7.1.10	TEM	41,00	0,20	8,20	
11	Κόψιμο - εκρίζωση δένδρων, εκρίζωση μεγάλων δένδρων περιμέτρου κορμού από 0,61 μέχρι 0,90 m	ΝΑΠΡΣ Ζ02.3	ΠΡΣ 5354	7.1.11	TEM	4,00	80,00	320,00	
12	Λίπανση φυτών με τα χέρια	ΝΑΠΡΣ ΣΤ03.1	ΠΡΣ 5340	7.1.12	TEM	41,00	0,05	2,05	
Σύνολο : 1.6.1. ΧΩΜΑΤΟΥΡΓΙΚΕΣ ΕΡΓΑΣΙΕΣ								2.484,75	2.484,75
1.6.2. ΦΥΤΑ									
1	Δένδρα, κατηγορίας Δ4	ΝΑΠΡΣ Δ01.4	ΠΡΣ 5210	7.2.1	TEM	11,00	25,00	275,00	
2	Θάμνοι, κατηγορίας Θ2	ΝΑΠΡΣ Δ02.2	ΠΡΣ 5210	7.2.2	TEM	30,00	4,30	129,00	
3	Ποώδη - πολυετή και ετήσια, διετή, βολβώδη κλπ φυτά κατηγορίας Π1	ΝΑΠΡΣ Δ06.1	ΠΡΣ 5220	7.2.3	TEM	40,00	0,85	34,00	
Σύνολο : 1.6.2. ΦΥΤΑ								438,00	438,00
1.6.3. ΑΡΔΕΥΤΙΚΑ									
1	Σωλήνες από πολυαιθυλένιο PE 10 atm, ονομαστικής διαμέτρου Φ 32 mm	ΝΑΠΡΣ Η01.2.3	Η/Μ 8	7.3.1	m	22,00	0,80	17,60	
2	Σωλήνες από πολυαιθυλένιο (PE) 6 atm, ονομαστικής διαμέτρου Φ 16 mm	ΝΑΠΡΣ Η01.1.1	Η/Μ 8	7.3.2	m	60,00	0,30	18,00	
3	Αγωγός από σωλήνα PVC 10 atm, ονομαστικής διαμέτρου Φ 110 mm	ΝΑΠΡΣ Η02.3.5	Η/Μ 8	7.3.3	m	80,00	9,50	760,00	
4	Σωλήνας από PVC 4 atm, ονομαστικής διαμέτρου Φ 40 mm	ΝΑΠΡΣ Η02.1.2	Η/Μ 8	7.3.4	m	250,00	1,20	300,00	
5	Βάνες ελέγχου άρδευσης (ηλεκτροβάνες), PN 10 atm, πλαστικές, χωρίς μηχανισμό ρύθμισης πίεσης, διατομής 1 in	ΝΑΠΡΣ Η09.1.1.1	Η/Μ 8	7.3.5	TEM	3,00	32,00	96,00	
6	Πλαστικό φρεάτιο ηλεκτροβανών, 30 x 40 cm, 4 Η/Β	ΝΑΠΡΣ Η09.2.13.3	Η/Μ 8	7.3.6	TEM	4,00	25,00	100,00	
7	Οικιακός προγραμματιστής ρεύματος εξωτερικού χώρου, ελεγχόμενες Η/Β 8-9	ΝΑΠΡΣ Η09.2.5.2	Η/Μ 52	7.3.7	TEM	1,00	250,00	250,00	
Σε μεταφορά								1.541,60	257.966,20

Σελίδα 5 από 7

ΠΡΟΫΠΟΛΟΓΙΣΜΟΣ ΔΗΜΟΠΡΑΤΗΣΗΣ

Α/Α	Είδος Εργασιών	Κωδικός Άρθρου	Κωδικός Αναθεώρησης	Α.Τ.	Μον. Μετρ.	Ποσότητα	Τιμή Μονάδας (Ευρώ)	Δαπάνη (Ευρώ)	
								Μερική Δαπάνη	Ολική Δαπάνη
[1]	[2]	[3]	[4]	[5]	[6]	[7]	[8]	[9]	[10]
Από μεταφορά								1.541,60	257.966,20
8	Στεγανό κουτί για προγραμματιστές, μεταλλικό, διαστάσεων 50 x 40 x 20 (cm), πάχους 1,2 mm	ΝΑΠΡΣ H09.2.14.1B	Η/Μ 8	7.3.8	TEM	1,00	60,00	60,00	
Σύνολο : 1.6.3. ΑΡΔΕΥΤΙΚΑ								1.601,60	1.601,60
Σύνολο : 1.6. ΠΡΑΣΙΝΟ									4.524,35
Σύνολο : 1. ΟΙΚΟΔΟΜΙΚΑ									259.567,80
2. ΗΛΕΚΤΡΟΜΗΧΑΝΟΛΟΓΙΚΑ									
2.1. ΑΠΟΧΕΤΕΥΣΗ									
1	Υδρορροές	ΝΑΟΙΚ 78.91.N	ΟΙΚ Η/Μ1	6.1.1	m	125,00	22,30	2.787,50	
2	Γραμμικά στραγγιστήρια από διάτρητους πλαστικούς σωλήνες με περίβλημα γεωυφάσματος με διάτρητους σωλήνες D 200 mm	ΝΑΟΙΚ 21.03.04	ΥΔΡ 6620.4	6.1.2	m	250,00	16,90	4.225,00	
3	Πλαστικός σωλήνας αποχετεύσεως από σκληρό Ρ.Υ.Σ. 6ατμ διαμέτρου Φ100	ΑΤΗ ΝV8042.1.7	Η/Μ 8	6.1.3	m	25,00	28,73	718,25	
4	Πλαστικός σωλήνας αποχετεύσεως από σκληρό Ρ.Υ.Σ. 6ατμ διαμέτρου Φ160	ΑΤΗ ΝV8042.1.3	Η/Μ 8	6.1.4	m	50,00	32,74	1.637,00	
5	Ειδικό τεμάχιο υδρορροής	ΑΤΗ ΝV8042.1.8	Η/Μ 8	6.1.5	TEM	30,00	25,87	776,10	
6	Χταπόδι πλαστικό για σφώνι διαφόρων διαστάσεων	ΑΤΗ ΝV8046.1.2	Η/Μ 8	6.1.6	TEM	10,00	8,25	82,50	
7	Εσχάρα ορειχάλκινη διαφόρων διαστάσεων	ΑΤΗ ΝV8046.1.1	Η/Μ 8	6.1.7	TEM	10,00	9,32	93,20	
8	Κανάλια αποστράγγισης δαπέδων κατά EN 1433, βιομηχανικής προέλευσης Τυποποιημένο κανάλι εσωτερικού πλάτους 200 mm, κατηγορίας φορτίου Β125	ΝΑΥΔΡ ΝV11.15.06	ΥΔΡ 6620.1	6.1.8	m	30,00	632,00	18.960,00	
Σύνολο : 2.1. ΑΠΟΧΕΤΕΥΣΗ								29.279,55	29.279,55
2.2. ΦΩΤΙΣΜΟΣ									
1	Άκαμπτος ευθύγραμμος σωλήνας βαρέος τύπου προστασίας ηλεκτρικών καλωδίων	ΑΤΗ ΝV8733.1.3	Η/Μ 41	6.2.1	m	35,00	3,15	110,25	
2	Καλώδιο τύπου ΝΥΜ Τριπολικό Διατομής 3 Χ 1,5mm ²	ΑΤΗ 8766.3.1	Η/Μ 46	6.2.2	m	35,00	5,07	177,45	
3	Κυτίο διακλαδώσεως Πλαστικό Φ 70mm	ΑΤΗ 8735.2.1	Η/Μ 41	6.2.3	TEM	10,00	3,89	38,90	
4	Φωτιστικό σώμα LED εξωτερικού χώρου προβολέας αλουμινίου	ΑΤΗ ΝV8972.23	Η/Μ 55	6.2.4	TEM	7,00	295,00	2.065,00	
Σύνολο : 2.2. ΦΩΤΙΣΜΟΣ								2.391,60	2.391,60
Σύνολο : 2. ΗΛΕΚΤΡΟΜΗΧΑΝΟΛΟΓΙΚΑ									31.671,15
Σε μεταφορά									291.238,95

Σελίδα 6 από 7

ΠΡΟΫΠΟΛΟΓΙΣΜΟΣ ΔΗΜΟΠΡΑΤΗΣΗΣ

ΑΑ	Είδος Εργασιών	Κωδικός Άρθρου	Κωδικός Αναθεώρησης	Α.Τ.	Μον. Μετρ.	Ποσότητα	Τιμή Μονάδας (Ευρώ)	Δαπάνη (Ευρώ)	
								Μερική Δαπάνη	Ολική Δαπάνη
1	2	3	4	5	6	7	8	9	10
			Άθροισμα						291.238,95
			Προστίθεται ΓΕ & ΟΕ					18,00%	52.423,01
			Άθροισμα						343.661,96
			Απρόβλεπτα					15,00%	51.549,29
			Άθροισμα						395.211,25
			Απολογιστικά χωρίς ΓΕ & ΟΕ						3.000,00
			Άθροισμα						398.211,25
			Πρόβλεψη αναθεώρησης						3.000,00
			Άθροισμα						401.211,25
			ΦΠΑ					24,00%	96.290,70
			ΓΕΝΙΚΟ ΣΥΝΟΛΟ						497.501,95

29/05/2024
Οι μελετητές

29/05/2024
ΕΛΕΓΧΘΗΚΕ - ΕΓΚΡΙΘΗΚΕ

29/05/2024
ΘΕΩΡΗΘΗΚΕ

ΔΕΣΠΟΙΝΑ Δ. ΠΑΠΑΧΑΤΖΗ
ΑΡΧΙΤΕΚΤΩΝ ΜΗΧΑΝΙΚΟΣ

Η ΑΝ. ΠΡΟΪΣΤΑΜΕΝΗ
ΤΜΗΜΑΤΟΣ ΣΥΝΤΗΡΗΣΗΣ ΔΗΜΟΤΙΚΩΝ
ΚΤΙΡΙΩΝ

Ο ΑΝ. ΠΡΟΪΣΤΑΜΕΝΟΣ
ΔΙΕΥΘΥΝΣΗΣ ΤΕΧΝΙΚΩΝ ΥΠΗΡΕΣΙΩΝ

ΔΡΑΚΟΣ Κ. ΣΠΥΡΙΔΩΝ
ΠΟΛΙΤΙΚΟΣ ΜΗΧΑΝΙΚΟΣ

ΙΩΑΝΝΙΔΟΥ ΑΙΚΑΤΕΡΙΝΗ
ΑΡΧΙΤΕΚΤΩΝ ΜΗΧΑΝΙΚΟΣ

ΠΑΤΣΙΟΥΡΑΣ ΑΘΑΝΑΣΙΟΣ
ΑΓΡ. ΤΟΠΟΓΡΑΦΟΣ ΜΗΧΑΝΙΚΟΣ

ΚΑΡΑΒΙΔΕΣ ΑΘ. ΓΕΩΡΓΙΟΣ
ΜΗΧΑΝΟΛΟΓΟΣ ΜΗΧΑΝΙΚΟΣ

ΔΗΜΗΤΡΙΑΔΗΣ ΓΕΩΡΓΙΟΣ
ΔΑΣΟΛΟΓΟΣ - ΠΕΡΙΒΑΛΛΟΝΤΟΛΟΓΟΣ

ΤΙΜΟΛΟΓΙΟ ΔΗΜΟΠΡΑΤΗΣΗΣ

Τιμαριθμική : 2012Γ

ΤΙΜΟΛΟΓΙΟ ΜΕΛΕΤΗΣ ΕΡΓΩΝ ΟΙΚΟΔΟΜΙΚΩΝ

ΓΕΝΙΚΟΙ ΟΡΟΙ

Αντικείμενο του παρόντος τιμολογίου είναι ο καθορισμός τιμών μονάδος των εργασιών, που είναι απαραίτητες για την έντεχνη ολοκλήρωση του Έργου, όπως προδιαγράφεται στα λοιπά Τεύχη Δημοπράτησης που ορίζονται στη Διακήρυξη.

1. Οι τιμές μονάδας του παρόντος Τιμολογίου αναφέρονται σε μονάδες πλήρως περαιωμένων εργασιών, όπως περιγράφονται αναλυτικά παρακάτω, οι οποίες θα εκτελεστούν στην περιοχή του Έργου. Οι τιμές μονάδος περιλαμβάνουν όλες τις δαπάνες που αναφέρονται στην περιγραφή των εργασιών, καθώς και όσες απαιτούνται για την πλήρη και έντεχνη εκτέλεση των εργασιών, σύμφωνα και με τα λοιπά Τεύχη Δημοπράτησης.

Καμιά αξίωση ή αμφισβήτηση δεν μπορεί να θεμελιωθεί, ως προς το είδος και την απόδοση των μηχανημάτων, τις ειδικότητες και τον αριθμό του εργατοτεχνικού προσωπικού και την δυνατότητα χρησιμοποίησης ή μη μηχανικών μέσων, εκτός αν άλλως ορίζεται στα άρθρα του παρόντος.

Σύμφωνα με τα παραπάνω, με τις τιμές μονάδος του παρόντος Τιμολογίου προκύπτει το προϋπολογιζόμενο άμεσο κόστος του Έργου, δηλαδή το συνολικό κόστος των επί μέρους εργασιών ή λειτουργιών, οι οποίες συνθέτουν το φυσικό αντικείμενο του Έργου. Στις τιμές μονάδος αυτές, ενδεικτικά και όχι περιοριστικά, περιλαμβάνονται τα κάτωθι:

- 1.1 Κάθε είδους επιβάρυνση των ενσωματωμένων υλικών από φόρους, τέλη, δασμούς, έξοδα εκτελωνισμού, ειδικούς φόρους κ.λπ., πλην του Φ.Π.Α. Ο Ανάδοχος δεν απαλλάσσεται από τα τέλη διόδων των κάθε είδους μεταφορικών του μέσων.

- 1.2 Οι δαπάνες προμήθειας των πάσης φύσεως, ενσωματωμένων και μη, κυρίων και βοηθητικών υλικών, μεταφοράς τους στις θέσεις εκτέλεσης των εργασιών, αποθήκευσης, φύλαξης, επεξεργασίας τους (αν απαιτείται) και προσέγγισής τους, με τις απαιτούμενες φορτοεκφορτώσεις, τις ασφαλίσεις των μεταφορών, τις σταλίες των μεταφορικών μέσων και τις απαιτούμενες πλάγιες μεταφορές, εκτός των ειδικών περιπτώσεων, που η μεταφορά πληρώνεται ιδιαίτερω με αντίστοιχα άρθρα του Τιμολογίου.

Ομοίως οι δαπάνες για την φορτοεκφόρτωση και μεταφορά (με την σταλία μεταφορικών μέσων) των πλεοναζόντων ή/και ακατάλληλων προϊόντων εκσκαφών και λοιπών υλικών, σε κατάλληλους χώρους απόρριψης, λαμβανομένων υπόψη των ισχυόντων Περιβαλλοντικών Όρων, σύμφωνα με την Ε.Σ.Υ. και τους λοιπούς όρους δημοπράτησης.

Το κόστος υποδοχής σε αποδεκτούς χώρους, των αποβλήτων από εκσκαφές, κατασκευές και κατεδαφίσεις (ΑΕΚΚ), όπως αυτά καθορίζονται στην ΚΥΑ 36259/1757/Ε103/2010 (ΦΕΚ 1312Β/2010) και εξειδικεύονται με την Εγκύκλιο αρ. πρωτ. οικ 4834/25-1-2013 του Υπουργείου Περιβάλλοντος Ενέργειας και Κλιματικής Αλλαγής, δεν περιλαμβάνεται στις αντίστοιχες τιμές του τιμολογίου.

Ως «κόστος υποδοχής σε αποδεκτούς χώρους» νοείται το κόστος χρήσης του συγκεκριμένου χώρου από την παράδοση των υλικών αυτών και την επέκεινα διαχείρισή τους.

- 1.3 Οι δαπάνες μισθών, ημερομισθίων, υπερωριών, υπερεργασιών, ασφαλιστικών εισφορών (στο ΙΚΑ., σε ασφαλιστικές εταιρείες, ή σε άλλους ημεδαπούς ή/και αλλοδαπούς ασφαλιστικούς οργανισμούς κλπ.), δώρων εορτών, επιδομάτων που καθορίζονται από τις ισχύουσες εκάστοτε Συλλογικές Συμβάσεις Εργασίας (αδείας, οικογενειακού, θέσεως, ανθυγιεινής εργασίας, εξαιρέσιμων αργιών κ.λπ.), νυκτερινής απασχόλησης (πλην των έργων που η εκτέλεση τους προβλέπεται κατά τις νυκτερινές ώρες και τιμολογούνται ιδιαίτερω) κ.λπ., του πάσης φύσεως προσωπικού (εργατοτεχνικού όλων των ειδικοτήτων οδηγών και χειριστών οχημάτων και μηχανημάτων, τεχνιτών συνεργείων, επιστημονικού προσωπικού και των επιστατών με εξειδικευμένο αντικείμενο, ημεδαπού ή αλλοδαπού που απασχολείται για την κατασκευή του έργου, επί τόπου ή οπουδήποτε αλλού.

- 1.4 Οι κάθε είδους δαπάνες για την εγκατάσταση, εξοπλισμό και λειτουργία εργοταξιακού εργαστηρίου, εάν προβλέπεται, την λήψη και μεταφορά των δοκιμών και την εκτέλεση ελέγχων και δοκιμών, είτε στο εργοταξιακό εργαστήριο ή σε κρατικό ή σε ιδιωτικό της εγκρίσεως της Υπηρεσίας, σύμφωνα με τους όρους δημοπράτησης.

- 1.5 Οι δαπάνες εγκατάστασης και λειτουργίας μονάδων παραγωγής προκατασκευασμένων στοιχείων, εφ' όσον

προβλέπονται από τους όρους δημοπράτησης, συγκροτημάτων παραγωγής θραυστών υλικών (σπαστηροτριβείο), σκυροδέματος, ασφαλτομιγμάτων κ.λπ., στον εργοταξιακό χώρο ή εκτός αυτού.

Στις δαπάνες αυτές περιλαμβάνονται: η εξασφάλιση του απαιτούμενου χώρου, η κατασκευή των υποδομών, κτιριακών και λοιπών έργων των μονάδων, η εγκατάσταση του απαιτούμενου κατά περίπτωση εξοπλισμού, οι λειτουργικές δαπάνες πάσης φύσεως, οι φορτοεκφορτώσεις και μεταφορές των πρώτων υλών στην μονάδα και των παραγομένων προϊόντων μέχρι τις θέσεις ενσωμάτωσής τους στο Έργο, καθώς και η αποσυναρμολόγηση των εγκαταστάσεων μετά το πέρας των εργασιών, η καθαίρεση των υποδομών τους (βάσεις, τοίχια κ.λπ. κατασκευές από σκυρόδεμα ή οποιοδήποτε άλλο υλικό) και αποκατάστασης του χώρου σε βαθμό αποδεκτό από την Υπηρεσία και σύμφωνα με τους ισχύοντες Περιβαλλοντικούς όρους.

Οι ως άνω όροι για την αποξήλωση των μονάδων και αποκατάσταση των χώρων έχουν εφαρμογή στις ακόλουθες περιπτώσεις:

- (α) Όταν η εγκατάσταση των μονάδων έχει γίνει σε χώρο που έχει παραχωρηθεί από το Δημόσιο
- (β) Όταν οι μονάδες έχουν ανεγερθεί μεν σε χώρους που έχει εξασφαλίσει ο Ανάδοχος, αλλά έχει δοθεί προσωρινή άδεια εγκατάστασης-λειτουργίας για τις ανάγκες του συγκεκριμένου έργου.

1.6 Τα πάσης φύσεως ασφάλιστρα για το προσωπικό του Έργου, τις μεταφορές, τα μεταφορικά μέσα, τα μηχανήματα έργων και τις εγκαταστάσεις.

1.7 Οι επιβαρύνσεις από την εκτέλεση των εργασιών υπό ταυτόχρονη διεξαγωγή της κυκλοφορίας και την λήψη των απαιτούμενων προστατευτικών μέτρων, οι δαπάνες των μέτρων προστασίας των όμορων κατασκευών των χώρων εκτέλεσης των εργασιών, της πρόληψης ατυχημάτων εργαζομένων ή τρίτων, της αποφυγής βλαβών σε κινητά ή ακίνητα πράγματα τρίτων, της αποφυγής ρύπανσης ρεμάτων, ποταμών, ακτών κ.λπ., καθώς και οι δαπάνες των μέτρων προστασίας των έργων σε κάθε φάση της κατασκευής τους ανεξαρτήτως της εποχής του έτους (εκσκαφές, θεμελιώσεις, ικριώματα, σκυροδετήσεις κ.λπ.) και μέχρι την οριστική παραλαβή τους.

1.8 Οι δαπάνες διεξαγωγής των ελέγχων ποιότητας και οι δαπάνες κατασκευής των πάσης φύσεως "δοκιμαστικών τμημάτων" που προβλέπονται στην Τ.Σ.Υ. και τους λοιπούς όρους δημοπράτησης (μετρήσεις, εργαστηριακό έλεγχοι και δοκιμές, αξία υλικών, χρήση μηχανημάτων, εργασία κ.λπ.).

1.9 Οι δαπάνες διάθεσης, προσκόμισης και λειτουργίας του κυρίου και βοηθητικού μηχανικού εξοπλισμού και μέσων (π.χ. ικριωμάτων, εργαλείων) που απαιτούνται για συγκεκριμένες εργασίες/λειτουργίες του έργου, στο πλαίσιο του εγκεκριμένου χρονοδιαγράμματος, στις οποίες περιλαμβάνονται τα μισθώματα, η μεταφορά επί τόπου, η συναρμολόγηση (όταν απαιτείται), η αποθήκευση, η φύλαξη, η ασφάλιση, οι αποδοχές οδηγών, χειριστών, βοηθών και τεχνιτών, τα καύσιμα, τα λιπαντικά και λοιπά αναλώσιμα, τα ανταλλακτικά, οι επισκευές, οι μετακινήσεις στον χώρο του έργου, οι ημεραργίες για οποιαδήποτε αιτία, οι πάσης φύσεως σταλίες και καθυστερήσεις (που δεν οφείλονται σε υπαιτιότητα του Κυρίου του Έργου), η αποσυναρμολόγησή τους (εάν απαιτείται) και η απομάκρυνσή τους από το Έργο.

Περιλαμβάνονται επίσης οι πάσης φύσεως δαπάνες του εφεδρικού εξοπλισμού που διατηρείται σε ετοιμότητα για την αντιμετώπιση βλαβών ή για οποιαδήποτε άλλη αιτία.

1.10 Οι δαπάνες προμήθειας ή παραγωγής, φορτοεκφόρτωσης και μεταφοράς στη θέση ενσωμάτωσης και τυχόν προσωρινών αποθέσεων και επαναφορτώσεων αδρανών υλικών προέλευσης λατομείων, ορυχείων κλπ. πλην των περιπτώσεων που στα οικεία άρθρα του παρόντος Τιμολογίου αναφέρεται ρητά ότι η μεταφορά πληρώνεται ιδιαίτερα (άρθρα που επισημαίνονται με αστερίσκο[*]).

Περιλαμβάνονται οι δαπάνες πλύσεως, ανάμιξης ή εμπλουτισμού των υλικών, ώστε να ανταποκρίνονται στις προβλεπόμενες από την Μελέτη του Έργου προδιαγραφές, λαμβανομένων υπόψη των σχετικών περιβαλλοντικών όρων

1.11 Οι επιβαρύνσεις από καθυστερήσεις, μειωμένη απόδοση και μετακινήσεις μηχανημάτων και προσωπικού που οφείλονται:

- (α) σε εμπόδια στο χώρο εκτέλεσης των εργασιών (αρχαιολογικά ευρήματα, δίκτυα Ο.Κ.Ω. κ.λπ.),
- (β) στην μη ολοκλήρωση των διαδικασιών απαλλοτρίωσης τμημάτων του χώρου εκτέλεσης των εργασιών (υπό την προϋπόθεση ότι παρέχεται η δυνατότητα τμηματικής εκτέλεσης των εργασιών),
- (γ) στις τυχόν ιδιαίτερες απαιτήσεις αντιμετώπισης των εμποδίων από τους αρμόδιους για αυτά φορείς (ΥΠ.ΠΟ, Δ.Ε.Η, ΔΕΥΑΧ κ.λπ.),

- (δ) στην ενδεχόμενη εκτέλεση των εργασιών κατά φάσεις λόγω των ως άνω εμποδίων,
- (ε) στην διενέργεια των απαιτούμενων μετρήσεων, ελέγχων και ερευνών (τοπογραφικών, εργαστηριακών, γεωτεχνικών κ.α.), καθώς και στις λοιπές υποχρεώσεις του Αναδόχου που προβλέπονται στα τεύχη δημοπράτησης, είτε τα ως άνω αποζημιώνονται ιδιαίτερα είτε είναι ανηγμένα στο ποσοστό Γ.Ε.& Ο.Ε. ή σε άλλα άρθρα του παρόντος Τιμολογίου
- (στ) στην λήψη μέτρων για την εξασφάλιση της κυκλοφορίας πεζών και οχημάτων,
- (ζ) σε προσωρινές ή μόνιμες κυκλοφοριακές ρυθμίσεις στην ευρύτερη περιοχή του έργου για οποιαδήποτε αιτία (π.χ. εορτές, εργασίες συντήρησης οδικού δικτύου και υποδομών, βλάβες σε άλλα έργα, εκτέλεση άλλων έργων κ.λπ.).
- 1.12 Οι δαπάνες λήψης μέτρων για την ομαλή και ασφαλή διακίνηση πεζών και οχημάτων στις θέσεις εκτέλεσης των εργασιών, όπως ενδεικτικά:
- (1) Οι δαπάνες προσωρινών γεφυρώσεων ορυγμάτων πλάτους έως 3,0 m, για την αποκατάσταση της κυκλοφορίας πεζών και οχημάτων, όταν τούτο κρίνεται απαραίτητο από την Υπηρεσία ή τις αρμόδιες Αρχές
- (2) Οι δαπάνες λήψης προστατευτικών μέτρων για την απρόσκοπτη και ασφαλή κυκλοφορία πεζών και οχημάτων στην περίμετρο των χώρων εκτέλεσης των εργασιών, όπου απαιτείται, ήτοι για την περίφραξη των ορυγμάτων και γενικά των χώρων εκτέλεσης εργασιών, την ενημέρωση του κοινού, την σήμανση και φωτεινή σηματοδότηση του εργοταξιακού χώρου (πλην εκείνης που προκύπτει από μελέτη σήμανσης και τιμολογείται ιδιαίτερω), την προσωρινή διευθέτηση και αποκατάσταση της κυκλοφορίας κλπ. καθώς και οι δαπάνες για την απομάκρυνση των παραπάνω προσωρινών κατασκευών και σήμανσης μετά την περαίωση των εργασιών και την πλήρη αποκατάσταση της αρχικής σήμανσης.
- 1.13 Οι δαπάνες των τοπογραφικών εργασιών (αποτυπώσεων, πασσαλώσεων, αναπασσαλώσεων, πύκνωσης τριγωνομετρικού και πολυγωνομετρικού δικτύου, εγκατάστασης χωροσταθμικών αφετηριών κ.λπ.) που απαιτούνται για την χάραξη των επιμέρους στοιχείων του έργου, οι δαπάνες σύνταξης μελετών εφαρμογής (όταν απαιτείται για την προσαρμογή των στοιχείων της οριστικής μελέτης στο ακριβές ανάγλυφο του εδάφους ή υφιστάμενες κατασκευές), κατασκευαστικών σχεδίων και σχεδίων λεπτομερειών, οι δαπάνες ανίχνευσης και εντοπισμού εμποδίων στον χώρο εκτέλεσης του έργου και εκπόνησης μελετών αντιμετώπισης αυτών (λ.χ. υπάρχοντα θεμέλια, υψηλός ορίζοντας υπογείων υδάτων, δίκτυα Οργανισμών Κοινής Ωφελείας [ΟΚΩ]),
- 1.14 Οι δαπάνες αποτύπωσης τεχνικών έργων και λοιπών εγκαταστάσεων που απαντώνται στο χώρο του έργου, οι δαπάνες επαλήθευσης των στοιχείων εδάφους με τοπογραφικές μεθόδους καθώς και οι δαπάνες λήψης επιμετρικών στοιχείων κατ' αντιπαράσταση με εκπρόσωπο της Υπηρεσίας και σύνταξης των πάσης φύσεως επιμετρικών σχεδίων, πινάκων και υπολογισμών που θα υποβληθούν στην Υπηρεσία προς έλεγχο.
- 1.15 Η δαπάνη σύνταξης των αναπτυγμάτων και πινάκων οπλισμού σκυροδεμάτων (όταν αυτοί δεν περιλαμβάνονται στη μελέτη).
- 1.16 Οι δαπάνες ενημέρωσης των οριζοντιογραφιών της μελέτης με τα στοιχεία των εντοπιζομένων με ερευνητικές τομές ή κατά την εκτέλεση των εργασιών δικτύων Ο.Κ.Ω.
- 1.17 Οι δαπάνες των αντλήσεων (πλην των αντλήσεων κατά την κατασκευή τεχνικών εντός κοίτης ποταμών ή στην περίπτωση που δεν υπάρχει δυνατότητα παροχέτευσης προς φυσικό ή τεχνητό αποδέκτη υδάτων) καθώς και των προσωρινών διευθετήσεων για την αντιμετώπιση των επιφανειακών, υπογείων και πηγαίων νερών ώστε να προστατεύονται τόσο τα κατασκευαζόμενα όσο και τα υπάρχοντα έργα και το περιβάλλον γενικότερα, εκτός αν προβλέπεται διαφορετικά στα τεύχη δημοπράτησης.
- 1.18 Οι δαπάνες που απορρέουν από δικαιώματα κατοχυρωμένων μεθόδων και ευρεσιτεχνιών που εφαρμόζονται κατά οποιονδήποτε τρόπο για την έντεχνη εκτέλεση των εργασιών.
- 1.19 Οι δαπάνες διαμόρφωσης προσβάσεων, προσπελάσεων και δαπέδων εργασίας στα διάφορα τμήματα του έργου, και γενικά κάθε βοηθητικής κατασκευής που θα απαιτηθεί σε οποιοδήποτε στάδιο των εργασιών, όταν δεν προβλέπεται ιδιαίτερη επιμέτρηση αυτών στα συμβατικά τεύχη, καθώς και οι δαπάνες αποξήλωσης των προσωρινών κατασκευών και περιβαλλοντικής αποκατάστασης των χώρων (προσβάσεων, προσπελάσεων, δαπέδων εργασίας κ.λπ.) εκτός εάν υπάρχει έγγραφη αποδοχή της Υπηρεσίας για την διατήρησή τους.
- 1.20 Οι δαπάνες για την προστασία και την εξασφάλιση της λειτουργίας των δικτύων Ο.Κ.Ω. που διασχίζουν εγκάρσια τα ορύγματα ή επηρεάζονται τοπικά από τις εκτελούμενες εργασίες. Την αποκλειστική ευθύνη για την πρόκληση ζημιών και φθορών στα δίκτυα αυτά θα φέρει, τόσο αστικά όσο και ποινικά και μέχρι περαίωσης των εργασιών, ο Ανάδοχος του Έργου.

- 1.21 Οι δαπάνες πρόληψης και αποκατάστασης κάθε είδους ζημιάς καθώς και οι αποζημιώσεις για κάθε είδους βλάβη ή μη συνήθη φθορά επί υφισταμένων κατασκευών κατά την εκτέλεση των εργασιών ή την διακίνηση βαρέως εξοπλισμού του Αναδόχου (π.χ. μεταφορικών μέσων μεγάλης χωρητικότητας, ερπυστριοφόρων μηχανημάτων κ.λπ.) που οφείλονται σε μη τήρηση των συμβατικών όρων, των υποδείξεων της Υπηρεσίας, των ισχυουσών διατάξεων και γενικότερα σε υπαιτιότητα του Αναδόχου.
- 1.22 Εφ' όσον δεν προβλέπεται ιδιαίτερη πληρωμή στα συμβατικά τεύχη: Οι πάσης φύσεως δαπάνες για τις εργοταξιακές οδούς που προκύπτουν από τη μεθοδολογία κατασκευής του Έργου (μίσθωση ή εξασφάλιση δικαιωμάτων διέλευσης από ιδιωτική έκταση, κατασκευή των οδών ή βελτίωση υπαρχουσών, σήμανση, συντήρηση), καθώς και οι δαπάνες εξασφάλισης των αναγκαίων χώρων απόθεσης των πλεοναζόντων ή ακατάλληλων προϊόντων εκσκαφών (καταβολή τιμήματος προς ιδιοκτήτες, αν απαιτείται, εξασφάλιση σχετικών αδειών, κατασκευή οδών προσπέλασης ή επέκταση ή βελτίωση υπαρχουσών) και η τελική διαμόρφωση των χώρων μετά την περαίωση των εργασιών, σύμφωνα με τους εγκεκριμένους περιβαλλοντικούς όρους.
- 1.23 Οι δαπάνες των προεργασιών στις παλιές ή νέες επιφάνειες οδοστρωμάτων για την εφαρμογή ασφαλτικών επιστρώσεων επ' αυτών, όπως π.χ. σκούπισμα, καθαρισμός, δημιουργία οπών αγκύρωσης (πικούνισμα), καθώς και οι δαπάνες μεταφοράς και απόθεσης των προϊόντων που παράγονται ως αποτέλεσμα των παραπάνω εργασιών.
- 1.24 Οι δαπάνες διάνοιξης τομών ή οπών στα τοιχώματα υφισταμένων αγωγών, φρεατίων, τεχνικών έργων κ.λπ., με οποιαδήποτε μέσα, για τη σύνδεση νέων συμβαλλόντων αγωγών, εκτός αν προβλέπεται ιδιαίτερη πληρωμή προς τούτο στα τεύχη δημοπράτησης.
- 1.25 Οι δαπάνες των ειδικών μελετών, που προβλέπεται στα τεύχη δημοπράτησης να εκπονηθούν από τον Ανάδοχο χωρίς ιδιαίτερη αμοιβή, όπως μελέτες σύνθεσης σκυροδεμάτων και ασφαλτομιγμάτων, μελέτες ικριωμάτων κ.λπ.
- 1.26 Οι δαπάνες έκδοσης των απαιτούμενων αδειών εκτέλεσης εργασιών από τις αρμόδιες Αρχές, την Πολεοδομία και τους Οργανισμούς Κοινής Ωφελείας, εκτός αν προβλέπεται ιδιαίτερη πληρωμή προς τούτο στα τεύχη δημοπράτησης.
- 1.27 Οι δαπάνες λήψης μέτρων για την εξασφάλιση της συνεχούς και απρόσκοπτης λειτουργίας των υπαρχόντων στην περιοχή του Έργου δικτύων (δίκτυα ύδρευσης, άρδευσης, αποχέτευσης και αποστράγγισης, τάφροι, διώρυγες, υδατορέματα κ.λπ.), τα οποία επηρεάζονται από την εκτέλεση των εργασιών, και ιδιαίτερα όταν:
- (1) τα δίκτυα είναι σχετικά ανεπαρκή και ευαίσθητα σε δυσμενή μεταχείριση,
 - (2) θα επιβαρυνθεί υπέρμετρα η λειτουργικότητα των δικτύων αν ο Ανάδοχος δεν λάβει μέτρα για να αποτρέψει την είσοδο φερτών υλών από τις χωματουργικές, κυρίως, ή άλλες εργασίες.

Οι τιμές μονάδας του παρόντος Τιμολογίου προσαυξάνονται κατά το ποσοστό Γενικών Εξόδων (Γ.Ε.) και Οφέλους του Αναδόχου (Ο.Ε.), στο οποίο περιλαμβάνονται οι πάσης φύσεως δαπάνες οι οποίες δεν μπορούν να κατανεμηθούν σε συγκεκριμένες εργασίες αλλά αφορούν συνολικά το κόστος του έργου όπως, κρατήσεις ή υποχρεώσεις αυτού, όπως δαπάνες διοίκησης και επίβλεψης του Έργου, σήμανσης εργοταξίων, φόροι, δασμοί, ασφάλιστρα, τόκοι κεφαλαίων κίνησης, προμήθειες εγγυητικών επιστολών, έξοδα λειτουργίας γραφείων κ.λπ., τα επισφαλή έξοδα πάσης φύσεως καθώς και το προσδοκώμενο κέρδος από την εκτέλεση των εργασιών.

Το ως άνω ποσοστό Γ.Ε. & Ο.Ε., ανέρχεται σε δέκα οκτώ τοις εκατό (18%) του προϋπολογισμού των εργασιών, όπως αυτός προκύπτει βάσει των τιμών του Τιμολογίου Προσφοράς του αναδόχου, σύμφωνα με τις κείμενες διατάξεις, και διακρίνεται σε:

- (α) Σταθερά έξοδα, δηλαδή άπαξ αναλαμβανόμενα κατά τη διάρκεια της σύμβασης, τα οποία περιλαμβάνουν τις δαπάνες:
- (1) Εξασφάλισης και διαρρύθμισης εργοταξιακών χώρων, για την ανέγερση κύριων και βοηθητικών εργοταξιακών εγκαταστάσεων π.χ. γραφείων, εργαστηρίων και λοιπών εγκαταστάσεων του Αναδόχου ή άλλων, εφόσον προβλέπεται στα έγγραφα της σύμβασης.
 - (2) Ανέγερσης κύριων και βοηθητικών εργοταξιακών εγκαταστάσεων του Αναδόχου ή άλλων, εφόσον προβλέπεται στα έγγραφα της σύμβασης.
 - (3) Περιφράξης ή/και διατάξεων επιτήρησης εργοταξιακών εγκαταστάσεων και χώρων εκτέλεσης εργασιών εφόσον προβλέπεται στα έγγραφα της σύμβασης.

- (4) Εξοπλισμού κύριων και βοηθητικών εργοταξιακών εγκαταστάσεων για τη διασφάλιση λειτουργικής ετοιμότητας, εξασφάλισης ύδρευσης, ηλεκτρικού ρεύματος, τηλεφωνικής σύνδεσης και αποχέτευσης, καθώς και λοιπών απαιτούμενων ευκολιών, σύμφωνα με τους όρους δημοπράτησης.
 - (5) Απομάκρυνσης κύριων και βοηθητικών εργοταξιακών εγκαταστάσεων μετά την περαίωση του έργου, καθώς και οι δαπάνες αποκατάστασης των χώρων κατά τρόπο αποδεκτό και σύμφωνα με τους εγκεκριμένους Περιβαλλοντικούς Όρους.
 - (6) Κινητοποίησης (εισκόμισης στο εργοτάξιο) του απαιτούμενου εξοπλισμού γενικής χρήσης (π.χ. γερανοί, οχήματα μεταφοράς προσωπικού), όπως προβλέπεται στο χρονοδιάγραμμα του έργου και αποκινητοποίησης με το πέρας του προβλεπόμενου χρόνου απασχόλησης.
 - (7) Οι δαπάνες επισκόπησης των μελετών του έργου και τυχόν συμπληρώσεις τροποποιήσεις, εφόσον δεν περιλαμβάνονται στο άμεσο κόστος.
 - (8) Οι δαπάνες συμπλήρωσης των ΣΑΥ/ΦΑΥ (Σχέδιο Ασφάλειας και Υγείας/Φάκελος Ασφάλειας και Υγείας), σύμφωνα με τις κείμενες διατάξεις.
 - (9) Για φόρους.
 - (10) Για εγγυητικές.
 - (11) Ασφάλισης του έργου.
 - (12) Προσυμβατικού σταδίου.
 - (13) Διάθεσης μέσων ατομικής προστασίας.
 - (14) Για επισφαλή έξοδα πάσης φύσεως (π.χ. εξεύρεσης χώρων γραφείων και λοιπών εγκαταστάσεων, χρηματοοικονομικών εξόδων, απαιτήσεως για μελέτες που μπορεί να προκύψουν κατά την πορεία των εργασιών, εκτεταμένες διαφωνίες και απαίτηση ισχυρής νομικής υποστήριξης, απαιτήσεις για μέτρα προστασίας από μη ληφθείσες υπόψη ακραίες επιπτώσεις συνθήκες, κλοπές μη καλυπτόμενες από ασφάλιση).
- (β) Χρονικώς συνηρημένα έξοδα, δηλαδή εξαρτώμενα από τη χρονική διάρκεια της σύμβασης, τα οποία περιλαμβάνουν τις δαπάνες:
- (1) Χρήσεως - λειτουργίας των εργοταξιακών εγκαταστάσεων και ευκολιών (περιλαμβάνει τη χρήση των εγκαταστάσεων και χώρων καθαρών σύμφωνα με τις προβλέψεις των εγκεκριμένων Περιβαλλοντικών Όρων) Προσωπικού γενικής επιστάσεως και διοίκησης του Αναδόχου και υπό την προϋπόθεση μόνιμης και αποκλειστικής απασχόλησης στο έργο (σε περίπτωση μη μόνιμης και αποκλειστικής απασχόλησης θα λαμβάνεται υπόψη ο χρόνος απασχόλησης και η διαθεσιμότητα στο έργο). Ανηγμένες περιλαμβάνονται και οι δαπάνες για προβλεπόμενες νόμιμες αποζημιώσεις. Το επιστημονικό προσωπικό και οι επιστάτες, με εξειδικευμένο αντικείμενο (π.χ. χωματομετρικά, τεχνικά, ασφαλτικά) δεν περιλαμβάνονται.
 - (3) Νομικής υποστήριξης
 - (4) Εξωτερικών τεχνικών συμβούλων με ad hoc μετάκληση
 - (5) Για την εκτέλεση των καθηκόντων της παραπάνω κατηγορίας προσωπικού π.χ. χρήση αυτοκινήτων
 - (6) Λειτουργίας μηχανημάτων γενικής χρήσης π.χ. γερανοί, οχήματα μεταφοράς προσωπικού
 - (7) Μετρήσεων γενικών δεικτών και παραμέτρων που προβλέπονται στους εγκεκριμένους περιβαλλοντικούς όρους και λήψη μέτρων για συμμόρφωση προς αυτούς
 - (8) Συντήρησης του έργου για τον προβλεπόμενο χρόνο
 - (9) Τόκοι κεφαλαίων κίνησης και γενικότερα χρηματοοικονομικό κόστος
 - (10) Το αναλογούν, σε σχέση με τη συμμετοχή του στον κύκλο εργασιών της επιχείρησης, κόστος έδρας επιχείρησης ή/και λειτουργίας κοινοπραξίας
- Ο Φόρος Προστιθέμενης Αξίας (Φ.Π.Α.) επί των λογαριασμών του Αναδόχου βαρύνει τον Κύριο του Έργου.

Εάν προκύψει ανάγκη εκτέλεσης εργασιών που παρουσιάζουν διαφορετικά χαρακτηριστικά έναντι παρεμφερών προς αυτές εργασιών που περιλαμβάνονται στο παρόν Τιμολόγιο, αποδεκτά όμως σύμφωνα με τους όρους δημοπράτησης, ή εργασιών που επιμετρώνται διαφορετικά, οι εργασίες αυτές είναι δυνατόν να αναχθούν σε άρθρα του παρόντος Τιμολογίου με αναγωγή των μεγεθών τους σύμφωνα με το ακόλουθο παράδειγμα:

(1) Διάτρητοι σωλήνες στραγγιστηρίων. αγωγοί αποχέτευσης ομβρίων και ακαθάρτων από σκυρόδεμα, PVC κ.λπ.

Για ονομαστική διάμετρο D_N χρησιμοποιούμενου σωλήνα διαφορετική από τις αναφερόμενες στα υποάρθρα των αντιστοιχών άρθρων του παρόντος Τιμολογίου και για αντίστοιχο υλικό κατασκευής, κατηγορία αντοχής και μέθοδο προστασίας, θα γίνεται αναγωγή του μήκους του χρησιμοποιούμενου σωλήνα σε μήκος σωλήνα της αμέσως μικρότερης στο παρόν Τιμολόγιο ονομαστικής διαμέτρου, με βάση το λόγο:

$$D_N / D_M$$

όπου D_N : Ονομαστική διάμετρος του χρησιμοποιούμενου σωλήνα

D_M : Η αμέσως μικρότερη διάμετρος σωλήνα που περιλαμβάνεται στο παρόν Τιμολόγιο.

Αν δεν υπάρχει μικρότερη διάμετρος ως D_M θα χρησιμοποιείται η αμέσως μεγαλύτερη υπάρχουσα διάμετρος.

(2) Μόρφωση αρμών με προκατασκευασμένες πλάκες τύπου FLEXCELL ή αναλόγου

Για πάχος D_N χρησιμοποιούμενης πλάκας μεγαλύτερο από το πάχος της συμβατικής πλάκας του παρόντος τιμολογίου (12 mm), θα γίνεται αναγωγή της επιφάνειας της χρησιμοποιούμενης πλάκας σε επιφάνεια συμβατικής πλάκας πάχους 12 mm, με βάση το λόγο:

$$D_N / 12$$

όπου D_N : Το πάχος της χρησιμοποιούμενης πλάκας σε mm.

(3) Στεγάνωση αρμών με ταινίες τύπου HYDROFOIL PVC

Για πλάτος B_N χρησιμοποιούμενης ταινίας μεγαλύτερο από το πλάτος της συμβατικής ταινίας του παρόντος Τιμολογίου (240 mm), θα γίνεται αναγωγή του μήκους της χρησιμοποιούμενης ταινίας σε μήκος συμβατική ταινίας πλάτους 240 mm, με βάση το λόγο:

$$B_N / 240$$

όπου B_N : Το πλάτος της χρησιμοποιούμενης ταινίας σε mm

Παρεμφερής πρακτική μπορεί να έχει εφαρμογή και σε άλλες περιπτώσεις άρθρων του παρόντος Τιμολογίου.

Όπου στα επιμέρους άρθρα υπάρχει αναφορά σε ΕΤΕΠ των οποίων έχει αρθεί με απόφαση η υποχρεωτική εφαρμογή, η σχετική αναφορά μπορεί να αντιστοιχίζεται με αναφορά σε ΠΕΤΕΠ ή άλλο πρότυπο που θα περιλαμβάνεται σε σχετικό πίνακα στους γενικούς όρους του παρόντος.

2 ΓΕΝΙΚΟΙ ΚΑΙ ΕΙΔΙΚΟΙ ΟΡΟΙ ΤΡΟΠΟΥ ΕΠΙΜΕΤΡΗΣΗΣ ΤΩΝ ΕΡΓΑΣΙΩΝ ΤΟΥ ΠΑΡΟΝΤΟΣ ΤΙΜΟΛΟΓΙΟΥ

2.1 ΓΕΝΙΚΟΙ ΟΡΟΙ

- 2.1.1 Η επιμέτρηση των εργασιών γίνεται είτε βάσει των σχεδίων των εγκεκριμένων μελετών είτε βάσει μετρήσεων και των συντασσόμενων βάσει αυτών επιμετρητικών σχεδίων και πινάκων, λαμβανομένων υπόψη των έγγραφων εντολών της Υπηρεσίας και των εκάστοτε οριζομένων ανοχών.
- 2.1.2 Η Υπηρεσία δικαιούται να ελέγξει το σύνολο ή μέρος του Έργου, κατά την κρίση της, προκειμένου να επιβεβαιώσει την ορθότητα των επιμετρητικών στοιχείων που υποβάλει ο Ανάδοχος. Ο Ανάδοχος υποχρεούται με δική του δαπάνη να διαθέσει τον απαιτούμενο εξοπλισμό και προσωπικό για την υποστήριξη της Υπηρεσίας στην διεξαγωγή του εν λόγω ελέγχου.
- 2.1.3 Η πληρωμή των εργασιών γίνεται βάσει της πραγματικής ποσότητας κάθε εργασίας, επιμετρούμενης ως ανωτέρω με κατάλληλη μονάδα μέτρησης, επί την τιμή μονάδας της εργασίας, όπως αυτή καθορίζεται στο παρόν Περιγραφικό Τιμολόγιο.

- 2.1.4 Ειδικότερα για κάθε εργασία, ο τρόπος και η μονάδα επιμέτρησης, καθώς και ο τρόπος πληρωμής καθορίζονται στις αντίστοιχες παραγράφους των παρακάτω ΕΙΔΙΚΩΝ ΟΡΩΝ και των επί μέρους εργασιών του παρόντος Τιμολογίου.
- 2.1.5 Αν το περιεχόμενο ενός επιμέρους άρθρου του παρόντος Τιμολογίου, που αναφέρεται σε μια τιμή μονάδας, ορίζει ότι η εν λόγω τιμή αποτελεί πλήρη αποζημίωση για την ολοκλήρωση των εργασιών του συγκεκριμένου άρθρου, τότε οι ίδιες επιμέρους εργασίες δεν θα επιμετρώνται ούτε θα πληρώνονται στο πλαίσιο άλλου άρθρου που περιλαμβάνεται στο Τιμολόγιο.
- 2.1.6 Στη περίπτωση οποιασδήποτε διαφωνίας με τον συνοπτικό πίνακα τιμών, υπερισχύουν οι όροι του παρόντος.

2.2 ΕΙΔΙΚΟΙ ΟΡΟΙ

2.2.1 ΧΩΜΑΤΟΥΡΓΙΚΕΣ ΕΡΓΑΣΙΕΣ

Κατάταξη εδαφών ως προς την εκσκαψιμότητα

- Ως "χαλαρά εδάφη" χαρακτηρίζονται οι φυτικές γαίες, η ιλύς, η τύρφη και λοιπά εδάφη που έχουν προέλθει από επιχωματώσεις με ανομοιογενή υλικά.
- Ως "γαίες και ημίβραχος" χαρακτηρίζονται τα αργιλικά, αργιλοαμμώδη ή αμμοχαλικώδη υλικά, καθώς και μίγματα αυτών, οι μάργες, τα μετρίωςτσιμεντωμένα (cemented) αμμοχάλικα, ο μαλακός, κατακερματισμένος ή αποσαθρωμένος βράχος, και γενικά τα εδάφη που μπορούν να εκσκαφθούν αποτελεσματικά με συνήθη εκσκαπτικά μηχανήματα (εκσκαφείς ή προωθητές), χωρίς να είναι απαραίτητη η χρήση εκρηκτικών υλών ή κρουστικού εξοπλισμού.
- Ως "βράχος" χαρακτηρίζεται το συμπαγές πέτρωμα που δεν μπορεί να εκσκαφθεί εάν δεν χαλαρωθεί προηγουμένως με εκρηκτικές ύλες, διογκωτικά υλικά ή κρουστικό εξοπλισμό (λ.χ. αερόσφυρες ή υδραυλικές σφύρες). Στην κατηγορία του "βράχου" περιλαμβάνονται και μεμονωμένοι ογκόλιθοι μεγέθους πάνω από 0,50 m³.
- Ως "σκληρά γρανιτικά" και "κροκαλοπαγή" χαρακτηρίζονται οι συμπαγείς σκληροί βραχώδεις σχηματισμοί από πυριγενή πετρώματα και οι ισχυρώςτσιμεντωμένες κροκάλες ή αμμοχάλικα, θλιπτικής αντοχής μεγαλύτερης των 150 MPa. Η εκσκαφή των σχηματισμών αυτών είναι δυσχερής (δεν αναμοχλεύονται με το girreg των προωθητών ισχύος 300 HP, η δε απόδοση των υδραυλικών σφυρών είναι μειωμένη)

2.2.2 ΕΙΔΗ ΚΙΓΚΑΛΕΡΙΑΣ

Τα κυριότερα είδη κιγκαλερίας, τα οποία ο Ανάδοχος υποχρεούται (ενδεικτικά και όχι περιοριστικά) να προμηθευτεί και να τα παραδώσει τοποθετημένα και έτοιμα προς λειτουργία είναι τα ακόλουθα:

Χειρολαβές

- Πλήρες ζεύγος χειρολαβών για στρεπτά ξύλινα θυρόφυλλα (μέσα-έξω) με τις ανάλογες ειδικές πλάκες στερέωσης (μέσα-έξω) με ενσωματωμένο ειδικό σύστημα κλειδώματος και ένδειξη κατάληψης (πράσινο-κόκκινο), όπου απαιτείται.
- Πλήρες ζεύγος χειρολαβών για στρεπτά ξύλινα θυρόφυλλα (μέσα-έξω) με τις ανάλογες ειδικές πλάκες στερέωσης (μέσα-έξω), με μηχανισμό ρύθμισης χειρολαβών και ενσωματωμένη οπή για κύλινδρο κλειδαριάς ασφαλείας.
- Χειρολαβή (γυρολόχερο) για στρεπτό παράθυρο με την ανάλογη πλάκα στερέωσης (μέσα), με μηχανισμό ρύθμισης χειρολαβής και αντίκρισμα στο πλαίσιο ή στο άλλο φύλλο (δίφυλλο παράθυρο).
- Χωνευτές χειρολαβές για συρόμενα κουφώματα μπρούτζινες ή ανοξείδωτες ή χαλύβδινες ή πλαστικές με κλειδαριά ασφαλείας.

Κλειδαριές - διατάξεις ασφάλισης

- Κλειδαριές (χωνευτές ή εξωτερικές) και κύλινδροι ασφαλείας
- Κύλινδροι κεντρικού κλειδώματος

- Κλειδαριά ασφαλείας, χαλύβδινη, γαλβανισμένη και χωνευτή για θύρες πυρασφάλειας
- Ράβδοι (μπάρες) πανικού για θύρες πυρασφάλειας στις εξόδους κινδύνου
- Χωνευτός, χαλύβδινος (μπρούτζινος ή γαλβανισμένος) σύρτης με βραχίονα (ντίζα) που ασφαλίζει επάνω - κάτω μέσα σε διπλά αντίστοιχα αντικρίσματα (πλαίσιο- φύλλο και φύλλο- δάπεδο).

Μηχανισμοί λειτουργίας και επαναφοράς θυρών

- Μηχανισμός επαναφοράς στην κλειστή θέση με χρονική καθυστέρηση στρεπτής θύρας χωρίς απαιτήσεις πυρασφάλειας, στο άνω μέρος της θύρας.
-
- Μηχανισμός επαναφοράς όπως παραπάνω αλλά με απαιτήσεις πυρασφάλειας. Μηχανισμός επαναφοράς θύρας επιδαπέδιος, με χρονική καθυστέρηση
- Πλάκα στο κάτω μέρος θύρας για προστασία από κτυπήματα ποδιών κτλ.
- Αναστολείς (stoppers)
 - Αναστολείς θύρας - δαπέδου
 - Αναστολείς θύρας - τοίχου
 - Αναστολείς φύλλων ερμαρίου
 - Αναστολείς συγκράτησης εξώφυλλων παραθύρων
- Πλάκες στήριξης, ροζέτες κ.λπ.
- Σύρτες οριζόντιας ή κατακόρυφης λειτουργίας Μηχανισμοί σκίασμού (ρολοπετάσματα, σκίαστρα) Ειδικός Εξοπλισμός κουφωμάτων κάθε τύπου για ΑΜΕΑ
- Μεταλλικά εξαρτήματα λειτουργίας ανοιγόμενων ή συρόμενων θυρών ασφαλείας, με Master Key
- Ειδικοί μηχανισμοί αυτόματου κλεισίματος κουφωμάτων κάθε τύπου
- Μηχανισμοί αυτόματων θυρών, με ηλεκτρομηχανικό σύστημα, με ηλεκτρονική μονάδα ελέγχου, με συσκευή μικροκυμάτων

Η προμήθεια των παραπάνω ειδών κιγκαλερίας, θα γίνει απολογιστικά, και σύμφωνα με τις διαδικασίες που προβλέπονται από τις κείμενες "περί Δημοσίων Έργων" διατάξεις, εκτός εάν αναφέρεται διαφορετικά στα οικεία άρθρα του παρόντος Τιμολογίου, η δε τοποθέτηση περιλαμβάνεται στην τιμή του κάθε είδους κουφώματος.

2.2.3. ΧΡΩΜΑΤΙΣΜΟΙ

Οι εργασίες χρωματισμών επιμετρώνται σε τετραγωνικά μέτρα (m²) επιφανειών ή σε μέτρα μήκους (m) γραμμικών στοιχείων συγκεκριμένων διαστάσεων, πλήρως περαιωμένων, ανά είδος χρωματισμού. Από τις επιμετρούμενες επιφάνειες αφαιρείται κάθε άνοιγμα, οπή ή κενό και από τα γραμμικά στοιχεία κάθε ασυνέχεια που δεν χρωματίζεται ή χρωματίζεται με άλλο είδος χρωματισμού.

Η εφαρμογή συντελεστών θα γίνεται όπως ορίζεται παρακάτω, ενώ η αντιδιαβρωτική προστασία των σιδηρών επιφανειών επιμετράται ανά kg βάρους των σιδηρών κατασκευών, εκτός εάν αναφέρεται διαφορετικά.

Οι ποσότητες των εργασιών που εκτελέστηκαν ικανοποιητικά, όπως αυτές επιμετρώνται σύμφωνα με τα ανωτέρω και έγιναν αποδεκτές από την Υπηρεσία, θα πληρώνονται σύμφωνα με την παρούσα παράγραφο για τα διάφορα είδη χρωματισμών.

Οι τιμές μονάδας θα αποτελούν πλήρη αποζημίωση για τα όσα ορίζονται στην ανωτέρω παράγραφο "Ειδικοί όροι" του παρόντος άρθρου, καθώς και για κάθε άλλη δαπάνη που είναι αναγκαία σύμφωνα με τα οριζόμενα στο άρθρο "Γενικοί Όροι".

Οι τιμές μονάδας όλων των κατηγοριών χρωματισμών του παρόντος τιμολογίου αναφέρονται σε πραγματική χρωματιζόμενη επιφάνεια και σε ύψος από το δάπεδο εργασίας μέχρι 5,0 m. Οι τιμές για χρωματισμούς που εκτελούνται σε ύψος μεγαλύτερο, καθορίζονται σε αντίστοιχα άρθρα του παρόντος τιμολογίου, τα οποία έχουν εφαρμογή όταν δεν πληρώνεται ιδιαίτερος η δαπάνη των ικριωμάτων.

Σε όλες τις τιμές εργασιών χρωματισμών περιλαμβάνονται οι αναμίξεις των χρωμάτων, οι δοκιμαστικές βαφές για έγκριση των χρωμάτων από την Επίβλεψη, τα κινητά ικρίσματα τα οποία θα κατασκευάζονται σύμφωνα με τα καθοριζόμενα με τις ισχύουσες διατάξεις περί ασφαλείας του ασχολούμενου στις οικοδομικές εργασίες εργατοτεχνικού προσωπικού, και η εργασία αφαιρέσεως και επανατοποθέτησεως στοιχείων (π.χ. στοιχείων κουφωμάτων κ.λπ.) στις περιπτώσεις που αυτό απαιτείται ή επιβάλλεται.

Όταν πρόκειται για κουφώματα και κιγκλιδώματα τα οποία χρωματίζονται εξ ολοκλήρου, η επιμετρούμενη επιφάνεια των χρωματισμών υπολογίζεται ως το γινόμενο της απλής συμβατικής επιφάνειας κατασκευαζόμενου κουφώματος (βάσει των εξωτερικών διαστάσεων του τετράξυλου ή τρίξυλου) ή της καταλαμβανόμενης από μεταλλική θύρα ή κιγκλιδώμα πλήρους, απλής επιφάνειας, επί συμβατικό συντελεστή ο οποίος ορίζεται παρακάτω:

α/α	Είδος	Συντελεστής
1.	Θύρες ταμπλαδωτές ή πρεσσαριστές πλήρεις ή με υαλοπίνακες οι οποίοι καλύπτουν λιγότερο από το 50% του ύψους κάσας θύρας.	
	α) με κάσα καθρόνι (ή 1/4 πλίνθου)	2,30
	β) με κάσα επί δρομικού τοίχου	2,70
	γ) με κάσα επί μπατικού τοίχου	3,00
2.	Υαλόθυρες ταμπλαδωτές ή πρεσσαριστές με υαλοπίνακες που καλύπτουν περισσότερο από το 50% του ύψους κάσας θύρας.	
	α) με κάσα καθρόνι (ή 1/4 πλίνθου)	1,90
	β) με κάσα επί δρομικού τοίχου	2,30
	γ) με κάσα επί μπατικού τοίχου	2,60
3.	Υαλοστάσια :	
	α) με κάσα καθρόνι (ή 1/4 πλίνθου)	1,00
	β) με κάσα επί δρομικού τοίχου	1,40
	γ) με κάσα επί μπατικού	1,80
	δ) παραθύρων ρολλών	1,60
	ε) σιδερένια	1,00
4.	Παράθυρα με εξώφυλλα οιοδήποτε τύπου (χωρικού, γαλλικού, γερμανικού) πλην ρολλών	3,70
5.	Ρολλά ξύλινα, πλαίσιο και πήχεις βάσει των εξωτερικών διαστάσεων σιδηρού πλαισίου	2,60
6.	Σιδερένιες θύρες :	
	α) με μίαν πλήρη επένδυση με λαμαρίνα	2,80
	β) με επένδυση με λαμαρίνα και στις δύο πλευρές	2,00
	γ) χωρίς επένδυση με λαμαρίνα (ή μόνον με ποδιά)	1,00
	δ) με κινητά υαλοστάσια, κατά τα λοιπά ως γ	1,60
7.	Προπετάσματα σιδηρά :	
	α) ρολλά από χαλυβδολαμαρίνα	2,50
	β) ρολλά από σιδηρόπλεγμα	1,00
	γ) πτυσσόμενα (φυσαρμόνικας)	1,60
8.	Κιγκλιδώματα ξύλινα ή σιδηρά :	
	α) απλού ή συνθέτου σχεδίου	1,00
	β) πολυσυνθέτου σχεδίου	1,50
9.	Θερμαντικά σώματα :	
	Πραγματική χρωματιζόμενη επιφάνεια βάσει των Πινάκων συντελεστών των εργοστασίων κατασκευής των θερμαντικών σωμάτων	

2.2.4. ΜΑΡΜΑΡΙΚΑ

1. Τα αναφερόμενα στην συνέχεια στοιχεία προελεύσεως, σκληρότητας και χρώματος μαρμάρων είναι ενδεικτικά κάποιων από τις πιο διαδεδομένες ποικιλίες που παράγονται. Αυτό σε καμμία περίπτωση δεν σημαίνει ότι τα κοπάσματα μαρμάρου των διαφόρων περιοχών είναι ομοιόμορφα ως προς το χρώμα, την σκληρότητα και τις λοιπές ιδιότητες. Άλλωστε και οι τιμές διάθεσης των μαρμάρων κάθε περιοχής διαφοροποιούνται και μάλιστα σημαντικά, ανάλογα με τα χαρακτηριστικά τους.

Για τον λόγο αυτό τα άρθρα των διαφόρων εργασιών επίστρωσης με μάρμαρα των NET ΟΙΚ περιλαμβάνουν ιδιαίτερως τιμή "φατούρας" που επισημαίνεται με διπλό αστερίσκο.

2. Οι τιμές για την πλήρη εργασία αναφέρονται σε μάρμαρο προέλευσης Βέροιας, λευκό, εξαιρετικής ποιότητας (extra), σκληρό ή μαλακό κατά περίπτωση, και είναι ευνόητο ότι είναι απλώς ενδεικτικές για επιστρώσεις με μάρμαρο μέσων ποιοτικών χαρακτηριστικών.
3. Ο Μελετητής αφού επιλέξει τα χαρακτηριστικά του μαρμάρου που θα χρησιμοποιήσει στο έργο (λ.χ. χρώμα, υφή, σκληρότητα, διαθεσιμότητα στην περιοχή του έργου), πρέπει να κάνει έρευνα αγοράς, να διαπιστώσει την τιμή διάθεσης του συγκεκριμένου τύπου μαρμάρου και σ' αυτήν να προσθέσει την τιμή "φατούρας" που προβλέπεται στο ΝΕΤ ΟΙΚ. Παράλληλα θα πρέπει να επέμβει στην περιγραφή του άρθρου και να εισάγει εκεί τα επιθυμητά χαρακτηριστικά του μαρμάρου.
- Επειδή οι τιμές των μαρμάρων διαφέρουν σημαντικά, είναι σκόπιμο η επιλογή του τύπου να γίνεται σε συνεννόηση με την Δ/νουσα την Μελέτη Υπηρεσία.
4. Επισημαίνεται ότι τα μάρμαρα πρέπει να πληρούν τις απαιτήσεις των Ευρωπαϊκών Προτύπων ΕΛΟΤ EN 12058: Natural stone flooring and stair - Προϊόντα από φυσικούς λίθους - Πλάκες για δάπεδα και σκάλες - Απαιτήσεις και ΕΛΟΤ EN 1469: Natural stone cladding - Προϊόντα από φυσικούς λίθους - Πλάκες για επενδύσεις - Απαιτήσεις και να φέρουν σήμανση CE, σύμφωνα με την ΚΥΑ 10976/244, ΦΕΚ 973Β/18-07-2007.

ΜΑΛΑΚΑ : συνηθισμένης φθοράς και εύκολης κατεργασίας

1	Πεντέλης	Λευκό
2	Κοκκιναρά	Τεφρόν
3	Κοζάνης	Λευκό
4	Αν. Μαρίνας	Λευκό συνεφώδες
5	Καπανδριπίου	Κιτρινωπό
6	Μαραθώνα	Γκρί
7	Νάξου	Λευκό
8	Αλιβερίου	Τεφρόχρουν- μελανό
9	Μαραθώνα	Τεφρόχρουν- μελανό
10	Βέροιας	Λευκό
11	Θάσου	Λευκό
12	Πηλίου	Λευκό

ΣΚΛΗΡΑ: συνηθισμένης φθοράς και δύσκολης κατεργασίας

1	Ερέτριας	Ερυθρότεφρο
2	Αμαρύνθου	Ερυθρότεφρο
3	Δομβραϊνης Θηβών	Μπεζ
4	Δομβραϊνης Θηβών	Κίτρινο
5	Δομβραϊνης Θηβών	Ερυθρό
6	Στύρων	Πράσινο
7	Λάρισας	Πράσινο
8	Ιωαννίνων	Μπεζ
9	Φαρσάλων	Γκρι
10	Ύδρας	Ροδότεφρο πολύχρωμο
11	Διονύσου	Χιονόλευκο

ΕΞΑΙΡΕΤΙΚΩΣ ΣΚΛΗΡΑ: μέτριας φθοράς και δύσκολης κατεργασίας

1	Ιωαννίνων	Ροδόχρουν
2	Χίου	Τεφρό
3	Χίου	Κίτρινο
4	Τήγου	Πράσινο
5	Ρόδου	Μπεζ
6	Αγίου Πέτρου	Μαύρο
7	Βυτίνας	Μαύρο
8	Μάνης	Ερυθρό
9	Ναυπλίου	Ερυθρό
10	Ναυπλίου	Κίτρινο
11	Μυτιλήνης	Ερυθρό πολύχρωμο

5. Σε όλες τις τιμές των μαρμαροστρώσεων, περιλαμβάνεται και η στίλβωση αυτών (νερόλουστρο)
6. Το κόνιαμα δόμησης των μαρμαροστρώσεων, κατασκευάζεται με λευκό τσιμέντο.

2.2.5. ΕΠΕΝΔΥΣΗ ΤΟΙΧΩΝ ΚΑΙ ΨΕΥΔΟΡΟΦΩΝ.

Οι εργασίες κατασκευής μεταλλικών σκελετών (εκτός αλουμινίου) τοίχων και ψευδοροφών τιμολογούνται με τα άρθρα 61.30 και 61.31.

Οι εργασίες κατασκευής επίπεδης επιφάνειας γυψοσανίδων τοιχοπετάσματος σε έτοιμο σκελετό τιμολογείται με το άρθρο 78.05.

Οι εργασίες κατασκευής καμπύλων τοιχοπετασμάτων αποζημιώνονται επιπλέον και με την πρόσθετη τιμή του άρθρου 78.12.

Οι εργασίες τοποθέτησης γυψοσανίδων επίπεδης ψευδοροφής σε έτοιμο σκελετό αποζημιώνονται, μαζί με τις εργασίες αλουμινίου, με το άρθρο 78.34 και στην περίπτωση μη επίπεδης με το άρθρο 78.35. Στην περίπτωση χρήσης γυψοσανίδας διαφορετικού πάχους από το προβλεπόμενο στα παραπάνω άρθρα 78.34 και 78.35, οι τιμές προσαρμόζονται αναλογικά με τις τιμές του άρθρου 61.30.

Σε περίπτωση τοποθέτησης και ορυκτοβάμβακα, η αποζημίωσή του τιμολογείται με το άρθρο 79.55.

ΓΕΝΙΚΕΣ ΕΠΙΣΗΜΑΝΣΕΙΣ

- A. Οι τιμές μονάδος του παρόντος Τιμολογίου που φέρουν την σήμανση [*] παραπλεύρως της αναγραφόμενης τιμής σε ΕΥΡΩ δεν συμπεριλαμβάνουν την δαπάνη της καθαρής μεταφοράς των, κατά περίπτωση, υλικών ή προϊόντων.

Η Δημοπρατούσα Αρχή θα προσθέτει στις τιμές αυτές την δαπάνη του μεταφορικού έργου, με βάση τα στοιχεία της μελέτης και τις συνθήκες εκτέλεσης του έργου.

Για τον προσδιορισμό της ως άνω δαπάνης του μεταφορικού έργου καθορίζονται οι ακόλουθες τιμές μονάδας σε €/m³.km

Σε αστικές περιοχές	
- απόσταση < 5 km	0,28
- απόσταση ≥ 5 km	0,21
Εκτός πόλεως	
οδοί καλής βατότητας	
- απόσταση < 5 km	0,20
- απόσταση ≥ 5 km	0,19
οδοί καλής βατότητας	
- απόσταση < 5 km	0,25
- απόσταση ≥ 5 km	0,21
εργοταξιακές οδοί	
- απόσταση < 3 km	0,22
- απόσταση ≥ 3 km	0,20
Πρόσθετη τιμή για παρατεταμένη αναμονή φορτοεκφόρτωσης (ασφαλτικά, εκσκαφές θεμελίων και χανδάκων, μικρής κλίμακας εκσκαφές)	0,03

Οι τιμές αυτές έχουν εφαρμογή στον προσδιορισμό της τιμής του αστερίσκου [*] των άρθρων του παρόντος τιμολογίου των οποίων οι εργασίες επιμετρώνται σε κυβικά μέτρα (m³), κατά τον τρόπο που καθορίζεται σε έκαστο άρθρο.

Σε καμία περίπτωση δεν εφαρμόζεται συντελεστής επιπλήσματος ή οποιαδήποτε άλλη προσαύξηση και ο υπολογισμός γίνεται με βάση τα επιμετρούμενα m³ κάθε εργασίας, όπως καθορίζεται στο αντίστοιχο άρθρο.

Η δαπάνη του μεταφορικού έργου, όπως προσδιορίζεται στο παρόν τιμολόγιο (NET OIK), προστίθεται στην τιμή βάσεως των άρθρων που επισημαίνονται με [*], και αναθεωρείται με βάση τον εκάστοτε καθοριζόμενο κωδικό αναθεώρησης (δεν προβλέπεται άλλη, ιδιαίτερη αναθεώρηση του μεταφορικού έργου).

- B. Στις τιμές μονάδος του παρόντος Τιμολογίου που φέρουν την σήμανση [**] παρατίθεται η τιμή που αναλογεί στην καθαρή εργασία (φατούρα) και τα βοηθητικά υλικά. Όταν διαφοροποιούνται τα ποιοτικά χαρακτηριστικά των κυρίων ενσωματωμένων υλικών, έναντι αυτών που αναφέρονται στο Περιγραφικό Άρθρο, η Δημοπρατούσα Αρχή θα προσαρμόζει ανάλογα τις τιμές εφαρμογής (περιπτώσεις ξυλείας, κεραμικών πλακιδίων και μαρμάρων διαφόρων κατηγοριών και ποιοτήτων).

ΕΙΔΙΚΟΙ ΟΡΟΙ ΑΝΑ ΟΜΑΔΑ ΕΡΓΑΣΙΩΝ

10. ΦΟΡΤΟΕΚΦΟΡΤΩΣΕΙΣ - ΜΕΤΑΦΟΡΕΣ

Τα άρθρα του παρόντος κεφαλαίου έχουν εφαρμογή μόνον για τις μεταφορές υλικών (και όχι των προϊόντων εκσκαφών, οι οποίες ρυθμίζονται στα αντίστοιχα αυτών κεφάλαια) σε περιπτώσεις δυσπρόσιτων και ειδικών έργων.

Για την εφαρμογή τους απαιτείται πλήρης τεκμηρίωση σε επίπεδο Μελέτης.

Στις συνήθεις εργασίες οι δαπάνες φορτοεκφόρτωσης-μεταφοράς των υλικών περιλαμβάνονται ανηγμένες στις οικείες τιμές μονάδος, εκτός αν προβλέπεται διαφορετικά στα οικεία άρθρα.

20. ΧΩΜΑΤΟΥΡΓΙΚΕΣ ΕΡΓΑΣΙΕΣ ΚΤΙΡΙΑΚΩΝ ΕΡΓΩΝ

Η φορτοεκφόρτωση και η καθαρή μεταφορά προς οριστική απόθεση των πάσης φύσεως προϊόντων εκσκαφών και καθαιρέσεων, δεν συμπεριλαμβάνεται στις αντίστοιχες τιμές μονάδας. Οι μεν φορτοεκφορτώσεις τιμολογούνται με βάση τα σχετικά άρθρα του ΝΕΤ ΟΙΚ, η δε καθαρή μεταφορά με τον προσδιορισμό της τιμής του αστερίσκου[*], σύμφωνα με τους Γενικούς Όρους του ΝΕΤ ΟΙΚ.

Οι ποσότητες των προς απόρριψη προϊόντων εκσκαφών θα επιμετρώνται σε όγκο ορύγματος (συνολική ποσότητα προϊόντων εκσκαφών- καθαιρέσεων μείον ποσότητες που διατίθενται για επανεπιχώσεις)

22. ΚΑΘΑΙΡΕΣΕΙΣ

Οι πλάγιες - εντός του εργοταξίου - μεταφορές των πάσης φύσεως προϊόντων κατεδαφίσεων και αποξηλώσεων των άρθρων της ενότητας "22. Καθαίρεσεις", από την θέση εκτέλεσης των εργασιών μέχρι τις θέσεις φόρτωσης προς μεταφορά, συμπεριλαμβάνονται ανηγμένες στις αντίστοιχες τιμές μονάδος.

Με τις τιμές των άρθρων 22.20, 22.21, 22.22, 22.23, 22.50, 22.53, 22.54, 22.56, 22.60, 22.61 και 22.62 αποζημιώνονται οι αντίστοιχες εργασίες καθαιρέσεων όταν γίνονται μεμονωμένα και διατηρείται το στοιχείο το οποίο συνήθως επικαλύπτουν (τοιχος, πλάκα, υποστύλωμα, οροφή, δάπεδο κ.λπ.).

Με τις τιμές των άρθρων 22.30, 22.35 και 22.40 αποζημιώνονται οι εργασίες διάνοιξης οπών χωρίς τα συνήθη διατηρητικά μέσα και δεν συμπεριλαμβάνουν τις εργασίες απλών διατηρήσεων με τα μέσα αυτά για την τοποθέτηση συνδετικών μέσων στερέωσης, αγκυρώσεων, βλήτρων κλπ..

42. ΑΡΓΟΛΙΘΟΔΟΜΕΣ

Με τις τιμές των άρθρων της παρούσας ενότητας τιμολογούνται οι εργασίες για την κατασκευή εσωτερικών ή εξωτερικών τοίχων, οιοδήποτε πάχους, από φυσικούς λίθους που προέρχονται από εξόρυξη (κατηγορία 2 του Ευροκώδικα 6) και χρησιμοποιούνται μετά από σποραδική επεξεργασία κατά το κτίσιμο για βελτίωση της ευστάθειάς τους (αργολιθοδομή).

Οι αργοί λίθοι δεν θα έχουν προσμίξεις ή ρηγματώσεις που επηρεάζουν την αντοχή τους, δεν θα έχουν σημαντικές αποκλίσεις στη διάστασή τους και θα είναι επιδεκτικοί σποραδικής επεξεργασίας ώστε να κτίζονται με αρμούς το πολύ 25 mm.

Στις τιμές των άρθρων περιλαμβάνονται ανηγμένες όλες οι δαπάνες:

- αποθήκευσης και φύλαξης των λίθων σε χώρους χωρίς νερά, πάγο ή άλλους ρύπους (λάσπη, σκουριά, χρώματα κ.λπ.),
- επί τόπου παραγωγής των αναφερόμενων τύπων κονιαμάτων τοιχοποιίας, ή χρήσης ετοιμών κονιαμάτων κατά ΕΛΟΤ EN-998-2, βιομηχανικής προέλευσης με σήμανση CE,

- ενδεχόμενης χρήσης χρωστικών ουσιών κονιαμάτων (pigments), σε αναλογία έως 5% κατά βάρος της συνδετικής ύλης, ή/και τριμμάτων οπτής αργίλου (συνήθως σε μίγματα κατηγορίας M1 κατά ΕΛΟΤ EN 998-2),
- κατασκευής των απαιτούμενων απλών αρμολογημάτων. κατασκευής τυχόν ολόσωμων ανωφλίων, ποδιών ή κατωφλίων,

Δεν συμπεριλαμβάνονται οι δαπάνες για την κατασκευή στρώσης έδρασης (μαξιλάρι), κατακόρυφων ή οριζόντιων ενισχυτικών ζωνών, ανωφλίων και ποδιών από ελαφρά οπλισμένο σκυρόδεμα, τα οποία αποζημιώνονται με την τιμή του άρθρου 49.01, καθώς και οι διαμορφώσεις όψεων, οι οποίες αποζημιώνονται ιδιαίτερα με τις τιμές της ενότητας 45.

43. ΛΙΘΟΔΟΜΕΣ

Με τις τιμές των άρθρων της παρούσας ενότητας τιμολογούνται οι εργασίες για την κατασκευή εσωτερικών ή εξωτερικών τοίχων, οιοδήποτε πάχους, από φυσικούς λίθους που προέρχονται από εξόρυξη (κατηγορία 2 του Ευρωκώδικα 6) και χρησιμοποιούνται μετά από επεξεργασία ώστε να αποκτήσουν κανονικά σχήματα και διακριτές επιφάνειες (ημιλαξευτή λιθοδομή) ή κανονικά σχήματα σε σταθερά μεγέθη και ομοιόμορφες επιφάνειες (λαξευτή λιθοδομή).

Οι λίθοι δεν θα έχουν προσμίξεις ή ρηγματώσεις που επηρεάζουν την αντοχή τους, δεν θα έχουν σημαντικές αποκλίσεις στη διάστασή τους και θα είναι επιδεκτικοί επεξεργασίας ώστε να κτίζονται με αρμούς το πολύ 8 mm στην περίπτωση της λαξευτής λιθοδομής και 15 mm περίπτωση της ημιλαξευτής λιθοδομής.

Στις τιμές των άρθρων περιλαμβάνονται ανηγμένες όλες οι δαπάνες:

- αποθήκευσης και φύλαξης των λίθων σε χώρους χωρίς νερά, πάγο ή άλλους ρύπους (λάσπη, σκουριά, χρώματα κ.λπ.),
- επί τόπου παραγωγής των αναφερόμενων τύπων κονιαμάτων τοιχοποιίας, ή χρήσης ετοιμών κονιαμάτων κατά ΕΛΟΤ EN-998-2, βιομηχανικής προέλευσης με σήμανση CE,
- ενδεχόμενης χρήσης χρωστικών ουσιών κονιαμάτων (pigments), σε αναλογία έως 5% κατά βάρος της συνδετικής ύλης, ή/και τριμμάτων οπτής αργίλου (συνήθως σε μίγματα κατηγορίας M1 κατά ΕΛΟΤ EN 998-2),
- κατασκευής των απαιτούμενων απλών αρμολογημάτων.
- κατασκευής τυχόν ολόσωμων ανωφλίων, ποδιών ή κατωφλίων,

Δεν συμπεριλαμβάνονται οι δαπάνες για την κατασκευή στρώσης έδρασης (μαξιλάρι), κατακόρυφων ή οριζόντιων ενισχυτικών ζωνών, ανωφλίων και ποδιών από ελαφρά οπλισμένο σκυρόδεμα, τα οποία αποζημιώνονται με την τιμή του άρθρου 49.01, καθώς και οι διαμορφώσεις όψεων, οι οποίες αποζημιώνονται ιδιαίτερα με τις τιμές της ενότητας 45.

46. ΟΠΤΟΠΛΙΝΘΟΔΟΜΕΣ

Για τα άρθρα της ενότητας 46 που αφορούν την κατασκευή τοίχων από οπτοπλίνθους έχουν εφαρμογή οι ακόλουθοι γενικοί όροι:

- α) Στις τιμές μονάδος συμπεριλαμβάνεται η προμήθεια και μεταφορά επί τόπου οπτοπλίνθων κατά ΕΛΟΤ EN 771-1 "Στοιχεία τοιχοποιίας από άργιλο", με σήμανση CE, η δαπάνη του απαιτούμενου εξοπλισμού ανάμιξης και τροφοδοσίας του κονιάματος, οι πλάγιες μεταφορές, τα ικριώματα, η απομείωση και φθορά των υλικών, ο καθαρισμός του χώρου από τα πάσης φύσεως υπολείμματα κονιαμάτων και τούβλων και η χρήση έτοιμου κονιάματος τοιχοποιίας κατά ΕΛΟΤ EN 998-2 με σήμανση CE ή ασβεστοσιμεντο-κονιάματος που παρασκευάζεται επί τόπου
- β) Στη τιμή μονάδας περιλαμβάνεται η ενδεχόμενη χρήση ρευστοποιητικών προσμίκτων κονιαμάτων, αλλά δεν συμπεριλαμβάνεται:
- γ) Στη τιμή μονάδας δεν συμπεριλαμβάνονται και τιμολογούνται ιδιαίτερα:
 - τα τυχόν χρωστικά και αντισυρρικνωτικά πρόσμικτα και τα ενσωματούμενα μεταλλικά στοιχεία (πλέγματα, γαλβανισμένοι σύνδεσμοι και αγκύρια από ανοξείδωτο χάλυβα)

- η τοποθέτηση υγρομονωτικών μεμβρανών και η διαμόρφωση νεροχυτών και καπακιών
 - η πλήρωση των αρμών με μαστίχη
 - η κατασκευή ανωφλίων, ποδιών και κατακόρυφων ή οριζόντιων διαζωμάτων
- δ) Οι οπτόπλινθοι θα απορροφούν νερό έως και 16% κατά ξηρό βάρος και θα έχουν ελάχιστη αντοχή σε θλίψη, οι μιν πλήρεις και οι διάτρητοι με κατακόρυφες οπές 8,0 N/mm², οι δε διάτρητοι με οριζόντιες οπές 2,5 N/mm².

53. ΞΥΛΙΝΑ ΔΑΠΕΔΑ

Για τα άρθρα της παρούσας ενότητας 53 των NET ΟΙΚ έχουν εφαρμογή οι ακόλουθοι γενικοί όροι:

- α) Η κατασκευή ψευδοπατώματος συμπεριλαμβάνεται στην τιμή των άρθρων όταν αυτό αναφέρεται ρητά στην περιγραφή των εργασιών. Εάν δεν προβλέπεται διαφορετικά στην μελέτη, το ψευδοπάτωμα θα αποτελείται::
- από σανίδες από υγιή λευκή ξυλεία πάχους τουλάχιστον 13 mm, πλάτους έως 200 mm και υγρασία μικρότερη από 10%
 - από λωρίδες δαπέδων που δεν πληρούν τα ποιοτικά κριτήρια αποδοχής προς τοποθέτηση
 - από μοριοσανίδες πάχους τουλάχιστον 13 mm με υγρασία μικρότερη από 10%.
- β) Στην τιμή των άρθρων συμπεριλαμβάνεται ανηγμένη η κατασκευή των διατάξεων αερισμού του καδρονιρίσματος (αρμός μεταξύ των λωρίδων δαπέδου και του ψευδοσοβατεπιού).
- γ) Η ενδεχόμενη κατασκευή στρώσεως γαρμπιλομωσαικού, στρώσεως στεγνής άμμου, στρώσεως απομόνωσης υγρασίας, φράγματος υδρατμών, στρώσης διακοπής κτυπογενούς θορύβου ή θερμομονωτικής στρώσης, τιμολογούνται ιδιαίτερα, εκτός αν στην περιγραφή του άρθρου αναφέρεται ρητά ότι περιλαμβάνονται στην τιμή μονάδας.
- δ) Η ξυλεία των λωρίδων δαπέδου θα είναι πρώτης διαλογής με τα παρακάτω χαρακτηριστικά:
- δ1) Υγρασία ξυλείας
- | | |
|---|-------|
| ο τύπου Σουηδίας, καστανιάς και πεύκης μεσογείου, ελάτης και ερυθροελάτης | 9-15% |
| ο δρυός | 7-13% |
| ο κολλητές λωρίδες | 7-11% |
- δ2) Ανοχές των διαστάσεων:
- | | |
|-----------|-----------------------|
| ο πάχους | - 0,5 mm έως + 0,1 mm |
| ο πλάτους | ± 0,7% |
| ο μήκους | ± 0,2 mm |

54. ΠΟΡΤΕΣ - ΠΑΡΑΘΥΡΑ - ΥΑΛΟΣΤΑΣΙΑ ΑΠΟ ΞΥΛΕΙΑ

Για τις εργασίες κατασκευής ξύλινων τοιχωμάτων της ενότητας 54 των NET ΟΙΚ έχουν εφαρμογή οι ακόλουθοι γενικοί όροι:

- α) Στις τιμές μονάδας περιλαμβάνονται οι ακόλουθες εργασίες και υλικά:
- Όλα τα απαιτούμενα συνδετικά μέσα, όπως γαλβανισμένα εν θερμώ καρφιά, ξυλόβιδες, ξυλουργικές κόλλες, γαλβανισμένα μεταλλικά ειδικά τεμάχια και στηρίγματα, βύσματα χημικά ή εκτονούμενα κλπ.
 - Η προστασία της ξυλείας από τα έντομα.
 - Τα ελαστικά παρεμβύσματα στεγανότητας, απόσβεσης κραδασμών ή κρούσεων από οποιοδήποτε συνθετικό υλικό, οι μαστίχες σφράγισης αρμών (ακρυλικές, σιλικόνης, πολυουραιθάνης κ.λπ.),
 - Τα στηρίγματα της κάσας (τρία ανά ορθοστάτη και τουλάχιστον ένα στο πανωκάσι για τα δίφυλλα κουφώματα) από εν θερμώ γαλβανισμένη λάμα διαστάσεων τουλάχιστον 2x30 mm, μαζί με την

τσιμεντοκονία ή ανάλογο υλικό στήριξης της κάσας,

- Οι σύνδεσμοι ακαμψίας για την προσωρινή τοποθέτηση των κουφωμάτων μέχρι τη πήξη των κονιαμάτων στήριξης,
- Τα περιθώρια (περβάζια) διαστάσεων τουλάχιστον 12x50 mm, ή ημικυκλικό αρμοκάλυπτρο διαστάσεων τουλάχιστον 2,5x2,5 mm (εκτός αν ορίζονται μεγαλύτερα στα επιμέρους άρθρα),
- Οι ενδεχόμενες σκοτίες σφράγισης στο κατωκάσι, στα κουφώματα με ποδιά,
- Οι προδιαμορφωμένες στο εργαστήριο υποδοχές στροφών, κλειδαριών και λοιπών εξαρτημάτων,
- Η σήμανση των φύλλων για την μονοσήμαντη αντιστοίχσή τους,
- Τα ενδεχόμενα ξύλινα κατωκάσια,
- Οι ψευτόκασες (αν αφαιρούνται επιτρέπεται να είναι από μοριοσανίδα 25 mm ενώ αν παραμένουν θα είναι από εμποτισμένη ξυλεία πάχους 22 mm) και η στήριξή τους,
- Τα ενδεχόμενα πηχάκια συγκράτησης υαλοπινάκων,
- Τα υλικά πλήρωσης πρεσαριστών φύλλων (πετροβάμβακας κ.λπ.)
- Όλα τα μεταλλικά στοιχεία ανάρτησης, λειτουργίας, στήριξης, στροφής και γενικά της ασφάλισης και κίνησής των κουφωμάτων, εκτός αυτών που αναφέρονται στην επόμενη παράγραφο ή αναφέρονται ρητά στο αντίστοιχο άρθρο,

β) Στις τιμές μονάδας δεν συμπεριλαμβάνεται η δαπάνη (εκτός αν ορίζεται ρητά στο αντίστοιχο άρθρο):

- για κλείθρα, χειρολαβές, σύρτες,
- για ενδεχόμενα ειδικά μεταλλικά κατωκάσια.

γ) Οι τιμές μονάδας (T_1) των άρθρων ισχύουν και για μεταβολές των διαστάσεων της βασικής δομικής ξυλείας του κουφώματος μέχρι 10%. Πέραν του ως άνω ποσοστού αυτού, η αντίστοιχη τιμή (T_2) θα προσδιορίζεται βάσει του τύπου:

$T_2 = T_1 \times (V_2 / [1,10 \times V_1])$, όπου V_1 ο αρχικός συμβατικά προβλεπόμενος στο τιμολόγιο όγκος ξυλείας και V_2 ο νέος.

61. ΣΙΔΗΡΟΥΡΓΙΚΑ ΔΙΑΦΟΡΑ

Για τις εργασίες της παρούσας ενότητας 61 των NET ΟΙΚ έχουν εφαρμογή οι ακόλουθοι γενικοί όροι:

(α) Στις τιμές μονάδας περιλαμβάνονται:

- όλα τα ειδικά τεμάχια σύνδεσης (ταυ, συνδετήρες επέκτασης, κοχλίες κ.λπ.), στερέωσης (χημικά ή εκτονούμενα βύσματα, με Ευρωπαϊκή Τεχνική Έγκριση
- -ETA-, σύμφωνα με τις ETAG 001.XX), και λειτουργίας (όπου τυχόν απαιτείται, στροφείς, ράουλα κύλισης κ.λπ.) από ανοξείδωτο χάλυβα ή εν θερμώ γαλβανισμένα,
- τα υλικά συγκόλλησης και τα ενδεχόμενα παρεμβλήματα στεγανότητας (νεοπρένιο, EPDM κ.λπ.),
- ενδεχόμενες μαστίχες σφράγισης αρμών των στοιχείων.

(β) Όταν μεταβάλλονται γεωμετρικά στοιχεία αναφερόμενων διατομών σιδηρών στοιχείων των άρθρων, στη περίπτωση που η τιμολόγηση της εργασίας γίνεται με βάση τη μονάδα μήκους ή την επιφάνεια, η τιμή αναπροσαρμόζεται αναλογικά με βάση την αναλογία συνολικού βάρους νέας και παλαιάς κατασκευής.

62. ΣΙΔΗΡΑ ΚΟΥΦΩΜΑΤΑ ΚΟΙΝΑ – ΓΚΑΡΑΖΟΠΟΡΤΕΣ

Στις τιμές μονάδας των εργασιών σιδηρών κουφωμάτων του παρόντος εδαφίου 62 των NET ΟΙΚ περιλαμβάνονται γενικώς τα ακόλουθα:

- όλα τα ειδικά τεμάχια σύνδεσης (ταυ, συνδετήρες επέκτασης, κοχλίες κ.λπ.), στερέωσης (χημικά ή εκτονούμενα

βύσματα, με Ευρωπαϊκή Τεχνική Έγκριση

- -ΕΤΑ-, σύμφωνα με τις ΕΤΑΓ 001.ΧΧ), και λειτουργίας (στροφείς, ράουλα κύλισης κ.λπ.) από ανοξείδωτο χάλυβα ή εν θερμώ γαλβανισμένα,
- τα υλικά συγκόλλησης και τα παρεμβλήματα στεγανότητας (νεοπρένιο, EPDM, κυψελωτό χαρτί, κ.λπ.),
- ενδεχόμενες μαστίχες σφράγισης αρμών των στοιχείων.

Όταν μεταβάλλονται γεωμετρικά στοιχεία αναφερόμενων διατομών σιδηρών στοιχείων των άρθρων, στη περίπτωση που η τιμολόγηση της εργασίας γίνεται με βάση τη μονάδα μήκους ή την επιφάνεια, η τιμή αναπροσαρμόζεται με βάση την αναλογία συνολικού βάρους νέας και παλαιάς κατασκευής.

65. ΚΑΤΑΣΚΕΥΕΣ ΑΠΟ ΑΛΟΥΜΙΝΙΟ

Για τα άρθρα της παρούσας ενότητας 65 των ΝΕΤ ΟΙΚ έχουν εφαρμογή οι ακόλουθοι γενικοί όροι:

- α) Οι μέσες τιμές των αντοχών των ράβδων αλουμινίου θα είναι:
 - φορτίο θραύσης 180 - 220 MPa,
 - όριο ελαστικότητας 140 - 180 MPa,
 - επιμήκυνση $\epsilon = 4 - 6\%$.
- β) Τα ελάχιστα πάχη επίστρωσης ανοδίωσης θα είναι:
 - για κατασκευές στο εσωτερικό του κτιρίου 15 μm ,
 - για κατασκευές στο εξωτερικό αυτού 20 μm
 - σε ισχυρά διαβρωτικό περιβάλλον 25 μm .
- γ) Το ελάχιστο πάχος ηλεκτροστατικής βαφής θα είναι 50 μm .
- δ) Στις τιμές μονάδας των άρθρων συμπεριλαμβάνονται ανηγμένα και τα ακόλουθα (εργασία και υλικά):
 - δ1) Η τοποθέτηση όλων των μηχανισμών ασφαλείας και λειτουργίας, χωρίς την αξία των υλικών αυτών, εκτός αν στο άρθρο αναφέρεται ρητά ότι περιλαμβάνεται και η προμήθειά τους.
 - δ2) Η κατασκευή ψευτόκασσας από στραντζαριστή γαλβανισμένη λαμαρίνα πάχους τουλάχιστον 1,8 mm, διατομής ορθογωνικής ή Π, με τα στηρίγματα του σκελετού από γαλβανισμένες λάμες 50X3 mm,
 - δ3) Τα ελαστικά παρεμβύσματα και ταινίες (νεοπρέν, EPDM κ.λπ.), καθώς και όλα τα απαιτούμενα μικροϋλικά, σύμφωνα με οδηγίες τοποθέτησης του προμηθευτή του προϊόντος, για την πλήρη, την εξασφάλιση της υδατοστεγανότητας, της αεροστεγανότητας, της ηχομόνωσης της και θερμομόνωσης.
 - δ4) Η τοποθέτηση προσωρινών αφαιρούμενων συνδέσμων (προφίλ Π) στις ψευτόκασσες ανοικτών διατομών προκειμένου να εξασφαλιστεί η ακαμψία τους κατά τη μεταφορά η τη τοποθέτηση.
 - δ5) Η ηλεκτροστατική βαφή και ανοδίωση των προφίλ του αλουμινίου, εκτός αν ρητά αναφέρεται στο άρθρο ότι τιμολογείται ιδιαίτερα .
- ε) Τα σκούρα (παντζούρια) και το τμήμα της κάσας αλουμινίου που τους αντιστοιχεί, τιμολογούνται ιδιαίτερα με βάση το εμβαδόν τους, με εφαρμογή του άρθρου ΟΙΚ 65.44.

71. ΑΡΜΟΛΟΓΗΜΑΤΑ - ΕΠΙΧΡΙΣΜΑΤΑ

Για τα άρθρα της παρούσας ενότητας 71 των ΝΕΤ ΟΙΚ έχουν εφαρμογή οι ακόλουθοι γενικοί όροι:

- α) Στις τιμές μονάδας συμπεριλαμβάνονται ανηγμένα τα ακόλουθα (εργασία και υλικά):

- Προετοιμασία των επιφανειών εφαρμογής του επιχρίσματος. όπως αφαίρεση ρύπων (με κατάλληλο απορρυπαντικό), μούχλας (με μυκητοκτόνα διάλυμα), χαλαρών υλικών (με βούρτσισμα) κ.λπ.
 - Η αποκοπή μεγάλων εξοχών της υποκείμενης στρώσης
 - Η ύγρυνση της επιφάνειας,
 - Η προστασία παρακείμενων κατασκευών και ο καθαρισμός τους μετά το πέρας της εργασίας καθώς και η επικάλυψη αγωγών με οικοδοκό χαρτί.
 - Η διαμόρφωση τάκων ζυγίσματος, κατακόρυφων οδηγών, ξύλινων οδηγών οριοθέτησης κενών και ορίων κ.λπ.
- β) Στις τιμές των άρθρων δεν συμπεριλαμβάνονται, εκτός αν αναφέρεται ρητά στην περιγραφή τους, τα ακόλουθα (εργασία και υλικά):
- Επάλειψη της επιφάνειας με εγκεκριμένο συγκολλητικό υλικό
 - Τοποθέτηση πλεγμάτων ή σκελετών υποδοχής επιχρισμάτων οιοδήποτε τύπου,
- γ) Οι τιμές των άρθρων ισχύουν:
- Για οποιαδήποτε μεταβολή της αναφερόμενης στην περιγραφή των άρθρων σύνθεση των κονιαμάτων (μεταβολές της κοκκομετρικής διαβάθμισης της άμμου, του μαρμαροκονιάματος ή της περιεκτικότητας του κονιάματος στα υλικά αυτά).
 - Ανεξάρτητα από τον τρόπο εφαρμογής (με το χέρι ή πιστοποιημένη μηχανή).
 - Για οποιαδήποτε επιφάνεια.
 - Για οποιοδήποτε συνθήκες εκτέλεσης των εργασιών (λ.χ. και για ενδεχόμενες διακοπές εργασίας λόγω καιρικών συνθηκών).

72. ΕΠΙΣΤΕΓΑΣΕΙΣ

Για τα άρθρα της παρούσας ενότητας 72 των ΝΕΤ ΟΙΚ έχουν εφαρμογή οι ακόλουθοι γενικοί όροι:

- α) Στις τιμές μονάδας των άρθρων συμπεριλαμβάνονται ανηγμένα τα ακόλουθα (εργασία και υλικά):
- Τα πάσης φύσεως απαιτούμενα ειδικά τεμάχια (κορφιάδες, λούκια, πλαϊνές καταλήξεις κ.λπ.).
 - Οι διαμόρφωση διόδων σωληνώσεων, μεταλλικών στοιχείων κλπ. Η σφράγιση των απολήξεων των κορφιάδων.
 - Η στερέωση των κεραμιδιών (συνήθως βυζαντινών), των κορφιάδων κ.λπ., με σύρμα από σκληρό χάλυβα, ανοξειδωτά ή γαλβανισμένα άγκιστρα, αυτοδιατρουόμενες, γαλβανισμένα καρφιά κ.λπ.
 - Το κονίαμα σφράγισης των κάτω απολήξεων στέγης και κορφιάδων (οιασδήποτε σύνθεσης), στην περίπτωση εν ξηρώ κατασκευής επικεράμωσης
 - Η ενδεχόμενη τοποθέτηση ανοξειδωτων κτενών ή σίτας για την σφράγιση των οπών στις κάτω απολήξεις επιστέγασης με βυζαντινά ή άλλα κοίλα κεραμίδια.
 - Οι τυχόν αυτοκόλλητες ασφαλτικές μεμβράνες για την στεγάνωση αρμών απολήξεων καπνοδόχων κ.λπ.,

- Τα κονιάματα κάθε μορφής στην περίπτωση κολυμβητής κατασκευής και τα αντίστοιχα πρόσμικτα αυτών.
- β) Στις τιμές των άρθρων επικεραμώσεων, δεν συμπεριλαμβάνεται (εκτός αν αναφέρεται ρητά στην περιγραφή του άρθρου) η τοποθέτηση φύλλων χαλκού, γαλβανισμένης λαμαρίνας ή ηλεκτροστατικά βαμμένου αλουμινίου.
- γ) Οι τιμές μονάδας των άρθρων της παρούσας ενότητας 72 έχουν εφαρμογή ανεξαρτήτως της κλίσης της στέγης και του ύψους της από τον περιβάλλοντα χώρο και τις ενδεχόμενες αυξημένες επικαλύψεις των κεραμιδιών οι οποίες απαιτούνται από τις τοπικές συνθήκες, συμπεριλαμβάνουν σε κάθε δαπάνη για την λήψη των μέτρων ασφαλείας που απαιτούνται σύμφωνα με τις κείμενες διατάξεις.

77. ΧΡΩΜΑΤΙΣΜΟΙ

Για τα άρθρα της παρούσας ενότητας των NET ΟΙΚ έχουν εφαρμογή οι ακόλουθοι ειδικοί όροι:

- α) Στις τιμές των άρθρων περιλαμβάνονται ανηγμένες οι εργασίες και τα απαιτούμενα μικρούλικά για την προσωρινή αφαίρεση και επανατοποθέτηση πρόσθετων κατασκευών και εξοπλισμού, όπως πρίζες, διακόπτες, φωτιστικά, στόμια, σώματα θέρμανσης κ.λπ., καθώς και για την προστασία στοιχείων της κατασκευής (κουφωμάτων, δαπέδων, επενδύσεων κ.λπ.) ή ετοιμών χρωματισμένων επιφανειών από ρύπανση που μπορεί να προκύψει κατά την εκτέλεση των εργασιών (χρήση αυτοκόλλητων ταινιών, φύλλων νάυλον, οικοδομικού χαρτιού κ.λπ.).
- β) Τα έτοιμα συσκευασμένα υλικά βαφής ή προετοιμασίας επιφανειών (αστάρια κ.λπ.), θα χρησιμοποιούνται ως έχουν, χωρίς αραίωμα με διαλύτες, εκτός αν προβλέπεται αυτό από τον προμηθευτή των προϊόντων. Οι συνθήκες θερμοκρασίας και υγρασίας για την εφαρμογή εκάστου προϊόντος θα είναι οι καθοριζόμενες από τον παραγωγό.
- γ) Όταν προβλέπεται από την μελέτη του έργου η πληρωμή ικριωμάτων για την εκτέλεση εργασιών στις κατακόρυφες επιφάνειες του κτιρίου, εσωτερικές ή εξωτερικές, δεν θα εφαρμόζονται τα άρθρα του παρόντος που αφορούν προσαύξηση της τιμής των χρωματισμών πάνω από ορισμένο ύψος.
- δ) Εφιστάται η προσοχή στα αναγραφόμενα στο Φύλλο Ασφαλούς Χρήσεως του Υλικού (MSDS: Material Safety Data Sheet) του προμηθευτή του. Το προσωπικό που χειρίζεται το εκάστοτε υλικό θα είναι εφοδιασμένο, με μέριμνα του Αναδόχου με τα κατάλληλα κατά περίπτωση Μέσα Ατομικής Προστασίας (ΜΑΠ), των οποίων η δαπάνη περιλαμβάνεται ανηγμένη στις τιμές μονάδας.

78. ΔΙΑΚΟΣΜΗΣΕΙΣ- ΕΙΔΙΚΕΣ ΚΑΛΥΨΕΙΣ

Για τα άρθρα της παρούσας ενότητας 78 έχουν εφαρμογή οι ακόλουθοι γενικοί όροι:

Οι επιφάνειες των ειδικών καλύψεων (ψευδοροφές διαφόρων τύπων κ.λπ.) επιμετρώνται με βάση το εξωτερικό τους περίγραμμα, χωρίς να αφαιρούνται οι οπές και αποτμήσεις που γίνονται για την τοποθέτηση φωτιστικών ή την διέλευση λοιπών κατασκευαστικών στοιχείων και εξαρτημάτων εγκαταστάσεων, όταν η επιφάνεια κάθε οπής ή αποτμήσης είναι έως 0,50 m² •

Τυχόν μεγαλύτερες οπές ή αποτμήσεις θα αφαιρούνται.

79. ΜΟΝΩΣΕΙΣ ΥΓΡΑΣΙΑΣ - ΗΧΟΥ - ΘΕΡΜΟΤΗΤΟΣ

Για όλα τα άρθρα της παρούσας ενότητας 79 των NET ΟΙΚ έχουν εφαρμογή οι ακόλουθοι γενικοί όροι:

- α) Λόγω της μεγάλης ποικιλίας των προϊόντων και των επιμέρους χαρακτηριστικών αυτών που αντιστοιχούν σε κάθε άρθρο της παρούσας ενότητας, η επιλογή του προς ενσωμάτωση υλικού ή προϊόντος υπόκειται στην έγκριση της Υπηρεσίας, μετά από σχετική πρόταση του Αναδόχου, συνοδευόμενη από φυλλάδιο τεχνικών δεδομένων του προμηθευτή του υλικού και στοιχεία επιτυχούς εφαρμογής του σε παρεμφερή έργα.
- β) Τα ενσωματούμενα υλικά θα προσκομίζονται στο εργοτάξιο στις εργοστασιακές τους συσκευασίες επί των οποίων θα αναγράφονται κατ' ελάχιστον η ονομασία του προϊόντος, το εργοστάσιο παραγωγής και η περιεχόμενη ποσότητα στην συσκευασία.
- γ) Η χρήση όλων των ενσωματούμενων υλικών θα γίνεται από έμπειρο προσωπικό, σύμφωνα με τις οδηγίες του προμηθευτή

- (δ) Εφιστάται η προσοχή στα αναγραφόμενα στο Φύλλο Ασφαλούς Χρήσεως του Υλικού (MSDS: Material Safety Data Sheet) του προμηθευτού του. Το προσωπικό που χειρίζεται το εκάστοτε υλικό θα είναι εφοδιασμένο, με μέριμνα του Αναδόχου με τα κατάλληλα κατά περίπτωση Μέσα Ατομικής Προστασίας (ΜΑΠ), των οποίων η δαπάνη περιλαμβάνεται ανηγμένη στις τιμές μονάδας.
-

ΑΡΘΡΑ**A.T. : 1.1****Άρθρο : ΝΑΟΔΟ Α02****Γενικές Εκσκαφές σε έδαφος γαιώδες - ημιβραχώδες****Κωδικός αναθεώρησης: ΝΟΔΟ 1123.Α**

Γενικές εκσκαφές, με την μεταφορά σε οποιαδήποτε απόσταση, εδαφών γαιωδών και ημιβραχωδών οποιασδήποτε συστάσεως, ανεξαρτήτως βάθους, πλάτους και κλίσεως πρανών, σε νέο έργο ή για επέκταση ή συμπλήρωση ή διαπλάτυνση υπάρχοντος, ανεξαρτήτως της θέσης εργασίας και των δυσχερειών που προκαλεί (κονιά ή μακριά, χαμηλά ή υψηλά σχετικά με το υπάρχον έργο), για οποιοδήποτε σκοπό και με οποιοδήποτε εκσκαπτικό μέσο, εν ξηρώ ή με παρουσία νερών, σύμφωνα με την ΕΤΕΠ 02-02-01-00.

Με το άρθρο αυτό τιμολογούνται επίσης οι ακόλουθες εκσκαφές σε εδάφη ανάλογης σκληρότητας:

- ανοιχτών τάφρων για το τμήμα τους πλάτους μεγαλύτερου των 5,00 m μετά της μόρφωσης των πρανών και του πυθμένα τους,
- για τη δημιουργία αναβαθμών προς αγκύρωση των επιχωμάτων,
- τριγωνικών τάφρων μετά της μόρφωσης των πρανών, όταν αυτές κατασκευάζονται στη συνέχεια των γενικών εκσκαφών της οδού,
- για τον καθαρισμό οχετών ύψους και πλάτους μεγαλύτερου των 5,00 m,
- τεχνικών Cut and Cover μετά των μέτρων προσωρινής και μόνιμης αντιστήριξης των πρανών των εκσκαφών εφόσον δεν αποζημιώνονται με άλλο άρθρο αυτού του τιμολογίου
- για τη δημιουργία στομιών σηράγγων και Cut and Cover

Στην τιμή μονάδας περιλαμβάνονται:

- η προσέγγιση μηχανημάτων και μεταφορικών μέσων, η εκσκαφή με οποιοδήποτε μέσο και υπό οποιεσδήποτε συνθήκες,
- η αποστράγγιση των υδάτων, η μόρφωση των παρειών, των πρανών και του πυθμένα της σκάφης και ο σχηματισμός των αναβαθμών
- η διαλογή, φύλαξη, φορτοεκφόρτωση σε οποιοδήποτε μεταφορικό μέσο και η μεταφορά των προϊόντων σε οποιαδήποτε απόσταση για τη χρησιμοποίηση των κατάλληλων στο έργο (π.χ. κατασκευή επιχωμάτων) ή για απόρριψη των ακατάλληλων ή πλεοναζόντων σε επιτρεπόμενες τελικές ή προσωρινές θέσεις
- η εναπόθεση σε τελικές ή ενδιάμεσες θέσεις, η επαναφόρτωση από τις θέσεις των προσωρινών αποθέσεων και η εκφόρτωση σε τελικές θέσεις, καθώς και η διάστρωση και διαμόρφωση των χώρων απόθεσης σύμφωνα με τους περιβαλλοντικούς όρους
- η αντιστήριξη των πρανών εκσκαφή όπου τυχόν αυτή απαιτείται, καθώς και η εκθάμνωση κοπή, εκρίζωση και απομάκρυνση δένδρων, ανεξαρτήτως περιμέτρου κορμού, σε οποιαδήποτε απόσταση
- η αντιμετώπιση πάσης φύσεως δυσχερειών που προκύπτουν από τη σύγχρονη κυκλοφορία, όπως περιορισμένα μέτωπα και όγκοι εκσκαφών κλπ.
- η συμπύκνωση της σκάφης των ορυγμάτων κάτω από τη "στρώση έδρασης οδοστρώματος" μέχρι του βάθους που λαμβάνεται υπόψη στον καθορισμό της Φέρουσας Ικανότητας Έδρασης (Φ.Ι.Ε), όπως αυτή ορίζεται στην μελέτη, σε βαθμό συμπύκνωσης που να αντιστοιχεί σε ξηρά φαινόμενη πυκνότητα ίση κατ' ελάχιστο με το 90% της πυκνότητας που επιτυγχάνεται εργαστηριακά κατά την τροποποιημένη δοκιμή Proctor (Proctor Modified κατά ΕΛΟΤ EN 13286-2).
- οι πάσης φύσεως σταλίες του μηχανικού εξοπλισμού και των μεταφορικών μέσων
- η επανεπίχωση (με προϊόντα εκσκαφών) των θεμελίων και τάφρων εκτός του σώματος της οδού, που οι εκσκαφές τους αποζημιώνονται με το άρθρο αυτό, όταν δεν υπάρχει απαίτηση συμπύκνωσης

Επισημαίνεται ότι η τιμή είναι γενικής εφαρμογής ανεξάρτητα από την εκτέλεση της εργασίας σε μια ή περισσότερες φάσεις που υπαγορεύονται από το πρόγραμμα εκτέλεσης του έργου ή άλλους τοπικούς περιορισμούς.

Η αποξήλωση ασφαλτοταπήτων, στρώσεων οδοστρώσας σταθεροποιημένων με τσιμέντο, πλακοστρώσεων, δαπέδων από σκυρόδεμα, κρασπεδορείθρων και στερεών έδρασης και εγκιβωτισμού τους, καθώς και πάσης φύσεως κατασκευών που βρίσκονται εντός του όγκου των γενικών εκσκαφών, επιμετρώνται και

τιμολογούνται ιδιαίτερα με βάση τα οικεία άρθρα του παρόντος τιμολογίου.

Επιμέτρηση με λήψη αρχικών και τελικών διατομών και μέχρι τα όρια εκσκαφής των εγκεκριμένων συμβατικών σχεδίων και σύμφωνα με το πρωτόκολλο χαρακτηρισμού. Διευκρινίζεται ότι ουδεμία αποζημίωση καταβάλλεται στον Ανάδοχο για τις επί πλέον των προβλεπομένων από τη μελέτη εκσκαφές εκτός εάν έχει δοθεί ειδική εντολή από την Υπηρεσία.

Τιμή ανά κυβικό μέτρο.

ΕΥΡΩ : 0,70 + ΜΤΦ

Δαπάνη μεταφοράς σε αστικές περιοχές, απόσταση L (>=5km)
(0,21€/m³.km) 20 x 0,21 = 4,20
Συνολικό κόστος άρθρου 4,90

Ευρώ (Αριθμητικά) : 4,90

(Ολογράφως) : τέσσερα και ενενήντα λεπτά

A.T. : 1.2

Άρθρο : ΝΑΟΙΚ 20.04.01 Εκσκαφή θεμελίων και τάφρων χωρίς τη χρήση μηχανικών μέσων σε εδάφη γαιώδη-ημιβραχώδη

Κωδικός αναθεώρησης: ΟΙΚ 2122

Εκσκαφή θεμελίων και τάφρων χωρίς τη χρήση μηχανικών μέσων και εκρηκτικών, εκτός από αερόσφυρες, πλάτους βάσεως έως 3,00 m ή μεγαλύτερου των 3,00 m αλλά επιφανείας βάσεως έως 12,00 m², σε βάθος μέχρι 2,00 m από το χαμηλότερο χείλος της διατομής εκσκαφής, εν ξηρώ ή εντός ύδατος βάθους έως 0,30 m, του οποίου η στάθμη, είτε ηρεμεί είτε υποβιβάζεται με εφ' άπαξ ή συνεχή άντληση (η οποία πληρώνεται ιδιαίτερα), με την αναπέταση των προϊόντων, την μόρφωση των παρειών και του πυθμένα και την τυχόν αναγκαία σποραδική αντιστήριξη των παρειών και του πυθμένα και την τυχόν αναγκαία σποραδική αντιστήριξη των παρειών, σύμφωνα με την μελέτη και την ΕΤΕΠ 02-04-00-00 "Εκσκαφές θεμελίων τεχνικών έργων"

Σε εδάφη γαιώδη-ημιβραχώδη.

Τιμή ανά κυβικό μέτρο (m³) επί ορύγματος, με την μεταφορά των προϊόντων εκσκαφών σε οποιαδήποτε απόσταση. Επιμέτρηση με λήψη διατομών προ και μετά την εκσκαφή.

ΕΥΡΩ : 20,25 + ΜΤΦ

Δαπάνη μεταφοράς σε αστικές περιοχές, απόσταση L (>=5km)
(0,21€/m³.km) 20 x 0,21 = 4,20
Συνολικό κόστος άρθρου 24,45

Ευρώ (Αριθμητικά) : 24,45

(Ολογράφως) : είκοσι τέσσερα και σαράντα πέντε λεπτά

A.T. : 1.3

Άρθρο : ΝΑΟΔΟ Β01 Εκσκαφή θεμελίων τεχνικών έργων και τάφρων πλάτους έως 5,00 m

Κωδικός αναθεώρησης: ΝΟΔΟ 2151

Εκσκαφή ορυγμάτων πλάτους έως 5,0 m, οποιουδήποτε βάθους, για την θεμελίωση τεχνικών έργων (τοιχών, βάθρων, φρεατίων κλπ), και την κατασκευή αγωγών και οχετών (αποχέτευσης, αποστράγγισης, Ο.Κ.Ω., κλπ.), σε κάθε είδους έδαφος (γαιοημιβραχώδες ή βραχώδες, περιλαμβανομένων και των γρανιτικών και κροκαλοπαγών πετρωμάτων), με οποιονδήποτε εξοπλισμό, με ή χωρίς χρήση εκρηκτικών υλών, σύμφωνα με τα καθοριζόμενα στην ΕΤΕΠ 02-04-00-00 "Εκσκαφές θεμελίων τεχνικών έργων".

Στην τιμή μονάδος περιλαμβάνονται:

- Οι απαιτούμενες αντλήσεις και τα μέτρα αντιμετώπισης των επιφανειακών και υπόγειων νερών, εκτός αν ρητά καθορίζεται στην μελέτη η ιδιαίτερη επιμέτρηση και πληρωμή αυτών

- Οι κάθε είδους απαιτούμενες αντιστηρίξεις παρειών (με οριζόντιες ξυλοζεύξεις ή κατακόρυφες αντιστηρίξεις με μεταλλικά πετάσματα κλπ), εκτός αν ρητά καθορίζεται στην μελέτη η ιδιαίτερη επιμέτρηση και πληρωμή αυτών

- Η κοπή, εκρίζωση και απομάκρυνση δένδρων οποιασδήποτε περιμέτρου στην θέση του ορύγματος

- Η μόρφωση του πυθμένα και τμήματος των παρειών του ορύγματος ώστε να είναι δυνατή η διάστρωση σκυροδέματος χωρίς τη χρήση πλευρικών ξυλοτύπων (π.χ. θεμέλια τεχνικών έργων, περιβλήματα

αγωγών κλπ)

- Η συμπύκνωση του πυθμένα τού ορύγματος
- Η διαμόρφωση των απαιτούμενων δαπέδων εργασίας για την εκσκαφή ή αποκομιδή των προϊόντων εκσκαφών
- Η διαλογή, η φορτοεκφόρτιση και η μεταφορά των πλεοναζόντων προϊόντων εκσκαφών σε οποιαδήποτε απόσταση
- Η απόθεση παρά το σκάμμα, εκτός του σώματος της οδού, των καταλλήλων από τα προϊόντα εκσκαφής για την επανεπίχωση του απομένουτος όγκου του σκάμματος μετά την κατασκευή του τεχνικού έργου, οχετού ή αγωγού
- Η επανόρθωση τυχόν ζημιών σε γειτονικές κατασκευές ή οδοστρώματα λόγω καταπτώσεων των παρειών του ορύγματος
- Η αποξήλωση οδοστρώματος, κρασπεδορείθρων, πλακοστρώσεων και αόπλων τσιμεντοστρώσεων στην θέση του ορύγματος
- Οι απαιτούμενες γεφυρώσεις του ορύγματος για την διέλευση πεζών και οχημάτων και την εξυπηρέτηση των παρόδιων ιδιοκτησιών (λαμαρίνες κατάλληλου πάχους ή άλλες διατάξεις γεφύρωσης)
- Η επανεπίχωση του απομένουτος όγκου σκάμματος με κατάλληλα προϊόντα εκσκαφών.

Η κοπή υπάρχοντος ασφαλτικού τάπητα με ασφαλοκόφτη και η καθαίρεση τυχόν υπαρχουσών κατασκευών από οπλισμένο σκυρόδεμα στην ζώνη του ορύγματος πληρώνεται ιδιαίτερώς με βάση τα οικεία άρθρα του Τιμολογίου.

Το παρόν άρθρο εκσκαφών θεμελίων τεχνικών έργων και τάφρων εφαρμόζεται σε ορύγματα επιφανείας έως 100 m², ή σε επιμήκη ορύγματα πλάτους έως 5,00 m ανεξάρτητα από την επιφάνεια κάτοψης. Οι μεγαλύτερες εκσκαφές θεμελίων και τάφρων κατατάσσονται στο σύνολό τους στις γενικές εκσκαφές και πληρώνονται με βάση τα οικεία άρθρα του Τιμολογίου.

Για την επιμέτρηση των εκσκαφών θεμελίων ως αφετηρία μέτρησης του βάθους λαμβάνεται η στάθμη των γενικών εκσκαφών (όταν προβλέπονται) και οι θεωρητικές γραμμές που καθορίζονται στην μελέτη (πλάτος πυθμένα, κλίσεις παρειών, βαθμίδρες καθ' ύψος).

Τιμή ανά κυβικό μέτρο.

ΕΥΡΩ : 4,00 + ΜΤΦ

Δαπάνη μεταφοράς σε αστικές περιοχές, απόσταση L (>=5km)
(0,21€/m³.km) 20 x 0,21 = 4,20
Συνολικό κόστος άρθρου 8,20

Ευρώ (Αριθμητικά) : 8,20

(Ολογράφως) : οκτώ και είκοσι λεπτά

A.T. : 1.4

Άρθρο : ΝΑΥΔΡ Ν4.05.01.01 Αποξήλωση κρασπέδων πρόχυτων ή μη χωρίς να καταβάλλεται προσοχή για την εξαγωγή ακέραιων κρασπέδων

Κωδικός αναθεώρησης: ΥΔΡ 6808

Αποξήλωση κρασπέδων πρόχυτων ή μη χωρίς να καταβάλλεται προσοχή για την εξαγωγή ακέραιων κρασπέδων με χρήση αεροσφυρών, με την φόρτιση επί αυτοκινήτου και την μεταφορά σε οποιαδήποτε απόσταση.

Στην τιμή περιλαμβάνονται κάθε είδους απαραίτητα εργαλεία και οχήματα, καθώς και εργασία πλήρους αποξήλωσης, φόρτισης και μεταφοράς.

Τιμή ανά τρέχον μέτρο (μμ).

Ευρώ (Αριθμητικά) : 7,50

(Ολογράφως) : επτά και πενήντα λεπτά

A.T. : 1.5

Άρθρο : ΝΑΟΔΟ ΝΙΑ02.02.01 Αποξήλωση ασφαλτοταπήτων ή άλλων επιστρώσεων μετά των στρώσεων οδοστρωσίας σταθεροποιημένων με συμπίκνωση ή με τσιμέντο εντός του ορίου των γενικών εκσκαφών
Κωδικός αναθεώρησης: ΝΟΔΟ 1123.A

Αποξήλωση ασφαλτοταπήτων ή άλλων επιστρώσεων μετά των στρώσεων οδοστρωσίας σταθεροποιημένων με συμπίκνωση ή με τσιμέντο, με χρήση μηχανικών ή χειροκίνητων μέσων, μετά προσοχής, με την φόρτωση επί αυτοκινήτου και την μεταφορά προς ανακύκλωση ή οριστική απόθεση σε χώρους καθοριζόμενους από τους περιβαλλοντικούς όρους.

Η αποξήλωση εκτελείται σύμφωνα με τα παρακάτω:

- μετά από την αποτύπωση και σήμανση της διέλευσης των υφιστάμενων υπέργειων και υπόγειων δικτύων και φρεατίων
- μετά προσοχής, χειρωνακτικά ή με μηχανικά μέσα, ώστε να μην προκληθούν φθορές και ζημιές στα παραπλήσια κτίρια, σε δημόσιες ή ιδιόκτητες κατασκευές, σε υφιστάμενα δίκτυα και φρεάτια
- μετά την λήψη όλων των απαιτούμενων μέτρων ασφαλείας για την αντιστήριξη, προστασία και ασφάλεια κατασκευών, δικτύων και πεζών.

Επισημαίνεται ότι τα προϊόντα των αποξηλώσεων αυτών είναι ακατάλληλα για την κατασκευή επιχωμάτων, ενώ σύμφωνα με τις κείμενες διατάξεις επιβάλλεται η ανακύκλωσή τους.

Στην τιμή μονάδος περιλαμβάνονται όλες οι δαπάνες εργατικών, εργαλείων, μηχανημάτων και γενικά όλες οι απαιτούμενες δαπάνες, για την πλήρη και έντεχνη εκτέλεση της εργασίας, σε οποιαδήποτε θέση ή τμήμα του έργου και σε οποιαδήποτε στάθμη από το έδαφος.

Η επιμέτρηση θα γίνεται με λήψη αρχικών και τελικών διατομών.

Τιμή ανά κυβικό μέτρο (m³) με την φορτοεκφόρτωση και μεταφορά των προϊόντων.

Ευρώ (Αριθμητικά) : 5,80

(Ολογράφως) : πέντε και ογδόντα λεπτά

A.T. : 1.6

Άρθρο : ΝΑΟΔΟ Δ01 Τομή οδοστρώματος με ασφαλτοκόπτη

Κωδικός αναθεώρησης: ΟΙΚ 2269A

Τομή οδοστρώματος από ασφαλτοσκυρόδεμα ή άοπλο σκυρόδεμα άοπλο, οποιουδήποτε πάχους, με χρήση ασφαλτοκόπτη, ώστε να αποκλείονται αποξηλώσεις έξω από τα προβλεπόμενα όρια της κοπής και να προφυλάσσεται το παραμένον οδόστρωμα από φθορές κατά τη διάρκεια των εργασιών.

Η αποξήλωση του αποκοπτιμένου τμήματος και η απομάκρυνση των προϊόντων καθαίρεσης, τιμολογούνται ως "Εκσκαφή σε έδαφος γαιώδες-ημιβραχώδες".

Τιμή ανά τρέχον μέτρο τομής οδοστρώματος με ασφαλτοκόπτη.

Ευρώ (Αριθμητικά) : 1,00

(Ολογράφως) : ένα

A.T. : 1.7

Άρθρο : ΝΑΟΔΟ Α12 Καθαίρεση οπλισμένων σκυροδεμάτων

Κωδικός αναθεώρησης: ΟΙΚ 2227

Καθαίρεση φορέων, δοκών, πλακών, βάθρων, πτερυγοτοιχών, τεχνικών έργων και τοίχων από οπλισμένο σκυρόδεμα, με ή χωρίς χρήση μηχανικών μέσων, με την μεταφορά των προϊόντων σε οποιαδήποτε απόσταση.

Περιλαμβάνεται η καθαίρεση των στοιχείων από οπλισμένο σκυρόδεμα, η συγκέντρωση, αποκομιδή και απόθεση όλων των προϊόντων που θα προκύψουν αρχικά σε προσωρινές θέσεις και μετά σε χώρους επιτρεπόμενους από τις αρμόδιες Αρχές σε οποιαδήποτε απόσταση. Η καθαίρεση θα γίνει με ιδιαίτερη προσοχή ώστε, εφόσον προβλέπεται από την μελέτη, να είναι δυνατή η ένταξη του διατηρούμενου τμήματος της κατασκευής στην προγραμματιζόμενη νέα.

Στην τιμή μονάδος περιλαμβάνονται:

- η δαπάνη τυχόν προσωρινής εναπόθεσης των προϊόντων καθαίρεσης,
- η σταλία του μηχανικού εξοπλισμού
- ο πλήρης καθαρισμός του χώρου από τα προϊόντα καθαίρεσης.

Επισημαίνεται ότι η τιμή είναι ανεξάρτητη από την θέση και στάθμη που γίνονται οι εργασίες σε

σχέση με την οδό, και ότι ο Ανάδοχος οφείλει να λάβει τα αναγκαία μέτρα για να αποφευχθεί η απόφραξη τυχόν υπάρχοντων τεχνικών και τάφρων της οδού στην περιοχή εκτέλεσης των εργασιών. Κατά τα λοιπά οι εργασίες θα εκτελούνται σύμφωνα με τα οριζόμενα στην ΕΤΕΠ 15-02-01-01.

Τιμή ανά κυβικό μέτρο καθαίρεσης οπλισμένων σκυροδεμάτων που μετράται σε όγκο πριν από την καθαίρεση.

ΕΥΡΩ : 26,50 + ΜΤΦ

Δαπάνη μεταφοράς σε αστικές περιοχές, απόσταση L (>=5km)
(0,21€/m³.km) 20 x 0,21 = 4,20
Συνολικό κόστος άρθρου 30,70

Ευρώ (Αριθμητικά) : 30,70
(Ολογράφως) : τριάντα και εβδομήντα λεπτά

A.T. : 1.8

Άρθρο : ΝΑΟΙΚ 22.15.01 Καθαίρεση στοιχείων κατασκευών από οπλισμένο σκυρόδεμα, με εφαρμογή συνήθων μεθόδων καθαίρεσης
Κωδικός αναθεώρησης: ΟΙΚ 2226

Καθαίρεση και τεμαχισμός στοιχείων κατασκευών από οπλισμένο σκυρόδεμα όλων των κατηγοριών, σε οποιαδήποτε στάθμη από το δάπεδο εργασίας, με διατήρηση του υπολοίπου δομήματος άθικτου.

Συμπεριλαμβάνονται οι δαπάνες του πάσης φύσεως απαιτούμενου εξοπλισμού και εργαλείων, των μέσων κοπής του οπλισμού (με τα σχετικά αναλώσιμα), των ικριωμάτων και προσωρινών αντιστηρίξεων και η συσσώρευση των προϊόντων, ο τεμαχισμός των ευμεγεθών στοιχείων σκυροδέματος και η μεταφορά τους στις θέσεις φόρτωσης, σύμφωνα με την μελέτη και την ΕΤΕΠ 15-02-01-01 "Καθαίρεσεις στοιχείων οπλισμένου σκυροδέματος με μηχανικά μέσα".

Εφαρμογή συνήθων τεχνικών καθαίρεσης με χρήση υδραυλικής σφύρας σε συνδυασμό ή μη με πιστολέτα πεπιεσμένου αέρα και συναφή εξοπλισμό.

Τιμή ανά κυβικό μέτρο (m³) πραγματικού όγκου προ της καθαίρεσεως

ΕΥΡΩ : 56,00 + ΜΤΦ

Δαπάνη μεταφοράς σε αστικές περιοχές, απόσταση L (>=5km)
(0,21€/m³.km) 20 x 0,21 = 4,20
Συνολικό κόστος άρθρου 60,20

Ευρώ (Αριθμητικά) : 60,20
(Ολογράφως) : εξήντα και είκοσι λεπτά

A.T. : 1.9

Άρθρο : ΝΑΟΙΚ 22.20.01 Καθαίρεση πλακοστρώσεων δαπέδων παντός τύπου και οποιουδήποτε πάχους χωρίς να καταβάλλεται προσοχή για την εξαγωγή ακεραίων πλακών
Κωδικός αναθεώρησης: ΟΙΚ 2236

Καθαίρεση πλακοστρώσεων δαπέδων παντός τύπου και οποιουδήποτε πάχους (τσιμέντιου, μαρμάρου, τύπου Μάλτας, πορσελάνης, μωσαϊκού, κεραμικών, σχιστολίθου κλπ), με το κονίαμα στρώσεως αυτών, σε οποιαδήποτε στάθμη από το εδάφος, με την συσσώρευση των προϊόντων καθαίρεσεως προς φόρτωση.

Χωρίς να καταβάλλεται προσοχή για την εξαγωγή ακεραίων πλακών.

Τιμή ανά τετραγωνικό μέτρο (m²).

Ευρώ (Αριθμητικά) : 7,90
(Ολογράφως) : επτά και ενενήντα λεπτά

A.T. : 2.1

Άρθρο : ΝΑΟΙΚ 32.01.04 Προμήθεια, μεταφορά επί τόπου, διάστρωση και συμπίκνωση σκυροδέματος με χρήση αντλίας ή πυργογερανού για κατασκευές από σκυρόδεμα κατηγορίας C16/20
Κωδικός αναθεώρησης: ΟΙΚ 3214

Παραγωγή ή προμήθεια και μεταφορά επί τόπου του έργου σκυροδέματος οποιασδήποτε κατηγορίας ή ποιότητας, σύμφωνα με τις διατάξεις του Κανονισμού Τεχνολογίας Σκυροδέματος (ΚΤΣ), με την

διάστρωση με χρήση αντλίας σκυροδέματος ή πυργογερανού και την συμπύκνωση αυτού επί των καλουπιών ή/και λοιπών επιφανειών υποδοχής σκυροδέματος, χωρίς την δαπάνη κατασκευής των καλουπιών, σύμφωνα με την μελέτη του έργου, και τις ΕΤΕΠ:

01-01-01-00 "Παραγωγή και μεταφορά σκυροδέματος",
01-01-02-00 "Διάστρωση σκυροδέματος",
01-01-03-00 "Συντήρηση σκυροδέματος",
01-01-04-00 "Εργοταξιακά συγκροτήματα παραγωγής σκυροδέματος",
01-01-05-00 "Δονητική συμπύκνωση σκυροδέματος",
01-01-07-00 "Σκυροδετήσεις ογκωδών κατασκευών".

Επισημαίνεται ότι απαγορεύεται αυστηρά η προσθήκη νερού στο σκυρόδεμα επί τόπου του έργου. Επίσης απαγορεύεται η χρήση του σκυροδέματος μετά την παρέλευση 90 λεπτών από την ανάμιξη, εκτός εάν εφαρμοσθούν επιβραδυντικά πρόσθετα με βάση ειδική μελέτη συνθέσεως.
Στην τιμή περιλαμβάνονται:

α. Η προμήθεια, η μεταφορά από οποιαδήποτε απόσταση στη θέση εκτέλεσης του έργου, του σκυροδέματος εφόσον πρόκειται για εργοστασιακό σκυρόδεμα ή η προμήθεια, φορτοεκφόρτωση όλων των απαιτούμενων υλικών (αδρανών, τσιμέντων, νερού) για την παρασκευή του σκυροδέματος, εφόσον το σκυρόδεμα παρασκευάζεται στο εργοτάξιο (εργοταξιακό σκυρόδεμα), οι σταλίες των αυτοκινήτων μεταφοράς αδρανών υλικών και σκυροδέματος, η παρασκευή το μίγματος και η μεταφορά του σκυροδέματος στο εργοτάξιο προς διάστρωση.

Επισημαίνεται ότι στην τιμή ανά κατηγορία σκυροδέματος συμπεριλαμβάνεται η δαπάνη της εκάστοτε απαιτούμενης ποσότητας τσιμέντου για την επίτευξη των προβλεπομένων χαρακτηριστικών (αντοχής, εργασίμου κλπ) υπό την εφαρμοζόμενη κοκκομετρική διαβάθμιση των αδρανών κατά περίπτωση. Σε ουδεμία περίπτωση επιμετρώνται ιδιαίτερα η ενσωματούμενη ποσότητα τσιμέντου στο σκυρόδεμα.

Η απαιτούμενη κοκκομετρική διαβάθμιση των αδρανών και η περιεκτικότητα σε τσιμέντο για την επίτευξη της ζητούμενης χαρακτηριστικής αντοχής του σκυροδέματος καθορίζεται εργαστηριακά με δαπάνη του Αναδόχου.

β. Τα πάσης φύσεως πρόσθετα (πλήν ρευστοποιητικών και επιβραδυντικών πήξεως) που προβλέπονται από την εγκεκριμένη, κατά περίπτωση, μελέτη συνθέσεως, επιμετρώνται και πληρώνονται ιδιαίτέρως.

γ. Η δαπάνη χρήσεως δονητών μάζας ή/και επιφανείας και η διαμόρφωση της άνω στάθμης των σκυροδοτούμενων στοιχείων (τελικής ή προσωρινής), σύμφωνα με τα καθοριζόμενα στην μελέτη του έργου αναφορικά με την ποιότητα και τις ανοχές του τελειώματος.

δ. Συμπεριλαμβάνεται επίσης ανηγμένη η δαπάνη σταλίας των οχημάτων μεταφοράς του σκυροδέματος (βαρέλας), η δαπάνη μετάβασης επί τόπου, στησίματος και επιστροφής της πρέσας σκυροδέματος και η περισυλλογή, φόρτωση και απομάκρυνση τυχόν υπερχειλίσεων σκυροδέματος από την θέση σκυροδέτησης.

ε. Δεν συμπεριλαμβάνεται η πρόσθετη επεξεργασία διαμόρφωσης δαπέδων ειδικών απαιτήσεων (λ.χ. βιομηχανικό δάπεδο).

Οι τιμές έχουν εφαρμογή σε πάσης φύσεως κατασκευές από σκυρόδεμα, εκτός από κελύφη, ασίδες και τρούλους.

Επιμέτρηση ανά κυβικό μέτρο κατασκευασθέντος στοιχείου από σκυρόδεμα, σύμφωνα με τις προβλεπόμενες από την μελέτη διαστάσεις.

Για κατασκευές από σκυρόδεμα κατηγορίας C16/20.

Τιμή ανά κυβικό μέτρο (m³).

Ευρώ (Αριθμητικά) : 90,00
(Ολογράφως) : ενενήντα

A.T. : 2.2

Άρθρο : ΝΑΟΙΚ 32.01.06 Προμήθεια, μεταφορά επί τόπου, διάστρωση και συμπύκνωση σκυροδέματος με χρήση αντλίας ή πυργογερανού για κατασκευές από σκυρόδεμα κατηγορίας C25/30
Κωδικός αναθεώρησης: ΟΙΚ 3215

Παραγωγή ή προμήθεια και μεταφορά επί τόπου του έργου σκυροδέματος οποιασδήποτε κατηγορίας ή ποιότητας, σύμφωνα με τις διατάξεις του Κανονισμού Τεχνολογίας Σκυροδέματος (ΚΤΣ), με την διάστρωση με χρήση αντλίας σκυροδέματος ή πυργογερανού και την συμπύκνωση αυτού επί των

καλουπιών ή/και λοιπών επιφανειών υποδοχής σκυροδέματος, χωρίς την δαπάνη κατασκευής των καλουπιών, σύμφωνα με την μελέτη του έργου, και τις ΕΤΕΠ:

01-01-01-00 "Παραγωγή και μεταφορά σκυροδέματος",
 01-01-02-00 "Διάστρωση σκυροδέματος",
 01-01-03-00 "Συντήρηση σκυροδέματος",
 01-01-04-00 "Εργοταξιακά συγκροτήματα παραγωγής σκυροδέματος",
 01-01-05-00 "Δομητική συμπύκνωση σκυροδέματος",
 01-01-07-00 "Σκυροδετήσεις ογκωδών κατασκευών".

Επισημαίνεται ότι απαγορεύεται αυστηρά η προσθήκη νερού στο σκυρόδεμα επί τόπου του έργου. Επίσης απαγορεύεται η χρήση του σκυροδέματος μετά την παρέλευση 90 λεπτών από την ανάμιξη, εκτός εάν εφαρμοσθούν επιβραδυντικά πρόσθετα με βάση ειδική μελέτη συνθέσεως.
 Στην τιμή περιλαμβάνονται:

α. Η προμήθεια, η μεταφορά από οποιαδήποτε απόσταση στη θέση εκτέλεσης του έργου, του σκυροδέματος εφόσον πρόκειται για εργοστασιακό σκυρόδεμα ή η προμήθεια, φορτοεκφόρτωση όλων των απαιτούμενων υλικών (αδρανών, τσιμέντων, νερού) για την παρασκευή του σκυροδέματος, εφόσον το σκυρόδεμα παρασκευάζεται στο εργοτάξιο (εργοταξιακό σκυρόδεμα), οι σταλίες των αυτοκινήτων μεταφοράς αδρανών υλικών και σκυροδέματος, η παρασκευή το μίγματος και η μεταφορά του σκυροδέματος στο εργοτάξιο προς διάστρωση.

Επισημαίνεται ότι στην τιμή ανά κατηγορία σκυροδέματος συμπεριλαμβάνεται η δαπάνη της εκάστοτε απαιτούμενης ποσότητας τσιμέντου για την επίτευξη των προβλεπομένων χαρακτηριστικών (αντοχής, εργασίμου κλπ) υπό την εφαρμοζόμενη κοκκομετρική διαβάθμιση των αδρανών κατά περίπτωση. Σε ουδεμία περίπτωση επιμετρείται ιδιαίτερα η ενσωματούμενη ποσότητα τσιμέντου στο σκυρόδεμα.

Η απαιτούμενη κοκκομετρική διαβάθμιση των αδρανών και η περιεκτικότητα σε τσιμέντο για την επίτευξη της ζητούμενης χαρακτηριστικής αντοχής του σκυροδέματος καθορίζεται εργαστηριακά με δαπάνη του Αναδόχου.

β. Τα πάσης φύσεως πρόσθετα (πλήν ρευστοποιητικών και επιβραδυντικών ηξέως) που προβλέπονται από την εγκεκριμένη, κατά περίπτωση, μελέτη συνθέσεως, επιμετρώνται και πληρώνονται ιδιαίτέρως.

γ. Η δαπάνη χρήσεως δονητών μάζας ή/και επιφανείας και η διαμόρφωση της άνω στάθμης των σκυροδοτούμενων στοιχείων (τελικής ή προσωρινής), σύμφωνα με τα καθοριζόμενα στην μελέτη του έργου αναφορικά με την ποιότητα και τις ανοχές του τελειώματος.

δ. Συμπεριλαμβάνεται επίσης ανηγμένη η δαπάνη σταλίας των οχημάτων μεταφοράς του σκυροδέματος (βαρέλας), η δαπάνη μετάβασης επί τόπου, στησίματος και επιστροφής της πρέσας σκυροδέματος και η περισυλλογή, φόρτωση και απομάκρυνση τυχόν υπερχειλίσεων σκυροδέματος από την θέση σκυροδέτησης.

ε. Δεν συμπεριλαμβάνεται η πρόσθετη επεξεργασία διαμόρφωσης δαπέδων ειδικών απαιτήσεων (λ.χ. βιομηχανικό δάπεδο).

Οι τιμές έχουν εφαρμογή σε πάσης φύσεως κατασκευές από σκυρόδεμα, εκτός από κελύφη, αψίδες και τρούλους.

Επιμέτρηση ανά κυβικό μέτρο κατασκευασθέντος στοιχείου από σκυρόδεμα, σύμφωνα με τις προβλεπόμενες από την μελέτη διαστάσεις.

Για κατασκευές από σκυρόδεμα κατηγορίας C25/30.

Τιμή ανά κυβικό μέτρο (m³).

Ευρώ (Αριθμητικά) : 101,00
(Ολογράφως) : εκατόν ένα

A.T. : 2.3

Άρθρο : ΝΑΟΙΚ 32.25.03

Προσαύξηση τιμής σκυροδέματος οποιασδήποτε κατηγορίας, όταν το σύνολο της χρησιμοποιούμενης ποσότητας δεν υπερβαίνει τα 30,00m³ για κατασκευές από σκυρόδεμα κατηγορίας C16/20

Κωδικός αναθεώρησης: ΟΙΚ 3223A.5

Προσαύξηση τιμής σκυροδέματος, οποιασδήποτε κατηγορίας ή ποιότητας, όταν η συνολική ποσότητα για όλες τις κατηγορίες ή ποιότητες που προβλέπονται στο έργο δεν υπερβαίνει τα 30,00 m³, λόγω υποαπασχόλησης μηχανημάτων και εργατοτεχνικού

προσωπικού.

Η τιμή αυτή εφαρμόζεται για μεμονωμένες κατασκευές που ο όγκος τους δεν υπερβαίνει τα 30.00 m³ στην συνολική προμέτρηση του έργου ή αποτελεί μεμονωμένο επίπεδο ή στοιχείο κατασκευής (πχ δώμα κλπ) που δεν μπορεί να κατασκευαστεί μαζί με άλλα.

Επιμέτρηση ανά κυβικό μέτρο κατασκευασθέντος στοιχείου από σκυρόδεμα, σύμφωνα με τις προβλεπόμενες από την μελέτη διαστάσεις.

Για κατασκευές από σκυρόδεμα κατηγορίας C16/20.

Τιμή ανά κυβικό μέτρο (m³).

Ευρώ (Αριθμητικά) : 16,80

(Ολογράφως) : δεκαέξι και ογδόντα λεπτά

A.T. : 2.4

Άρθρο : ΝΑΟΙΚ 32.25.05

Προσαύξηση τιμής σκυροδέματος οποιασδήποτε κατηγορίας, όταν το σύνολο της χρησιμοποιούμενης ποσότητας δεν υπερβαίνει τα 30,00m³ για κατασκευές από σκυρόδεμα κατηγορίας C25/30

Κωδικός αναθεώρησης: ΟΙΚ 3223A.7

Προσαύξηση τιμής σκυροδέματος, οποιασδήποτε κατηγορίας ή ποιότητας, όταν η συνολική ποσότητα για όλες τις κατηγορίες ή ποιότητες που προβλέπονται στο έργο δεν υπερβαίνει τα 30,00 m³, λόγω υποαπασχόλησης μηχανημάτων και εργατοτεχνικού προσωπικού.

Η τιμή αυτή εφαρμόζεται για μεμονωμένες κατασκευές που ο όγκος τους δεν υπερβαίνει τα 30.00 m³ στην συνολική προμέτρηση του έργου ή αποτελεί μεμονωμένο επίπεδο ή στοιχείο κατασκευής (πχ δώμα κλπ) που δεν μπορεί να κατασκευαστεί μαζί με άλλα.

Επιμέτρηση ανά κυβικό μέτρο κατασκευασθέντος στοιχείου από σκυρόδεμα, σύμφωνα με τις προβλεπόμενες από την μελέτη διαστάσεις.

Για κατασκευές από σκυρόδεμα κατηγορίας C25/30.

Τιμή ανά κυβικό μέτρο (m³).

Ευρώ (Αριθμητικά) : 22,50

(Ολογράφως) : είκοσι δύο και πενήντα λεπτά

A.T. : 2.5

Άρθρο : ΝΑΟΙΚ 38.03

Ξυλότυποι συνήθων χυτών κατασκευών

Κωδικός αναθεώρησης: ΟΙΚ 3816

Ξυλότυποι συνήθων χυτών κατασκευών (πλακών, δοκών, πλαϊσίων, φατνωμάτων, στύλων, πεδίων, υπερθύρων, κλιμάκων κλπ) σε οποιαδήποτε στάθμη από το έδαφος, αλλά σε ύψος του πυθμένα του ξυλοτύπου μέχρι +4,00 m από το υποκείμενο δάπεδο εργασίας, σύμφωνα με την μελέτη και την ΕΤΕΠ 01-04-00-00 "Καλούπια κατασκευών από σκυρόδεμα (τύποι)".

Στην τιμή μονάδας περιλαμβάνονται: η φθορά και απομείωση των χρησιμοποιούμενων υλικών, η εργασία ανέγερσης-συναρμολόγησης και η εργασία αποξήλωσης του καλουπιού και απομάκρυνσης όλων των υλικών που χρησιμοποιήθηκαν για την διαμόρφωσή του.

Τιμή ανά τετραγωνικό μέτρο (m²) ανεπτυγμένης επιφανείας.

Ευρώ (Αριθμητικά) : 15,70

(Ολογράφως) : δεκαπέντε και εβδομήντα λεπτά

A.T. : 2.6**Άρθρο : ΝΑΟΙΚ 38.02 Ξυλότυποι χυτών μικροκατασκευών****Κωδικός αναθεώρησης: ΟΙΚ 3811**

Ξυλότυποι χυτών μικροκατασκευών που γενικώς δεν απαιτούν ικριώματα για την διαμόρφωσή τους (π.χ. φρεατίων, επιστέψων τοίχων, βαθμίδων, περιζωμάτων εμβαδού μέχρι 0,30 m² κλπ), σε οποιαδήποτε στάθμη υπό ή υπέρ το έδαφος, σύμφωνα με την μελέτη και την ΕΤΕΠ 01-04-00-00 "Καλούπια κατασκευών από σκυρόδεμα (τύποι)".

Στην τιμή μονάδας περιλαμβάνονται: η φθορά και απομείωση των χρησιμοποιούμενων υλικών, η εργασία ανέγερσης-συναρμολόγησης και η εργασία αποξήλωσης του καλουπιού και απομάκρυνσης όλων των υλικών που χρησιμοποιήθηκαν για την διαμόρφωσή του.

Τιμή ανά τετραγωνικό μέτρο (m²) αναπτύγματος επιφανείας.

Ευρώ (Αριθμητικά) : 22,50**(Ολογράφως) : είκοσι δύο και πενήντα λεπτά****A.T. : 2.7****Άρθρο : ΝΑΟΙΚ 38.13 Ξυλότυποι εμφανών σκυροδεμάτων****Κωδικός αναθεώρησης: ΟΙΚ 3841**

Ξυλότυποι επιπέδων, καμπύλων ή κεκλιμένων εμφανών επιφανειών σκυροδεμάτων, με κόντρα πλακέ τύπου ΒΕΤΟFORM ή πλανισμένες σανίδες σε άριστη κατάσταση (καινούργιες ξυλεία ή ξυεία με λιγώτερες από πέντε χρήσεις), για την επίτευξη του προβλεπόμενου επιφανειακού τελειώματος, σύμφωνα με την μελέτη και την ΕΤΕΠ 01-05-00-00 "Καλούπια εμφανούς (ανεπένδυτου) έγχυτου σκυροδέματος".

Συμπεριλαμβάνεται η επάλειψη των ξυλοτύπων με κατάλληλο αντικολλητικό υλικό, η τοποθέτηση πλαστικών παρεμβλημάτων στα δεσμάτα του ξυλότυπου και η υδατο-στεγής σφράγιση των αρμών του ξυλότυπου.

Το παρόν άρθρο αποκλείει την ταυτόχρομη εφαρμογή του άρθρου ΟΙΚ 38.10 "Πρόσθετη τιμή επεξεργασίας σανιδώματος ξυλοτύπων".

Τιμή ανά τετραγωνικό μέτρο (m²) ανεπτυγμένης επιφανείας.

Ευρώ (Αριθμητικά) : 20,25**(Ολογράφως) : είκοσι και είκοσι πέντε λεπτά****A.T. : 2.8****Άρθρο : ΝΑΟΙΚ 32.15 Πλήρωση διακένων φορέων από οπλισμένο σκυρόδεμα με διογκωμένη πολυστερίνη****Κωδικός αναθεώρησης: ΟΙΚ 7933.1**

Προμήθεια, κοπή, τοποθέτηση και στερέωση στοιχείων από διογκωμένη πολυστερίνη ειδικού βάρους τουλάχιστον 25 kg/m³, για την πλήρωση διακένων φορέων από σκυρόδεμα (λ.χ. πλακών τύπου Zollner), διακένων αρμών και εγχοπών.

Η στερέωση των σωμάτων πλήρωσης θα εξασφαλίζει την σταθερότητά τους κατά την διάστρωση και συμπύκνωση του σκυροδέματος.

Τιμή ανά κυβικό μέτρο (m³) τοποθετημένων σωμάτων πλήρωσης.

Ευρώ (Αριθμητικά) : 33,50**(Ολογράφως) : τριάντα τρία και πενήντα λεπτά****A.T. : 2.9****Άρθρο : ΝΑΟΙΚ 38.18 Διαμόρφωση εγχοπών και εσοχών σε επιφάνειες από σκυρόδεμα****Κωδικός αναθεώρησης: ΟΙΚ 3816**

Διαμόρφωση φαλτσωνιών, εγχοπών, σκοτιών, σε επιφάνειες στοιχείων από σκυρόδεμα, σύμφωνα με την αρχιτεκτονική μελέτη και την ΕΤΕΠ 01-05-00-00

"Καλούπια εμφανούς (ανεπένδυτου) έγχυτου σκυροδέματος", με χρήση ξύλινων ή πλαστικών πηχίσκων διατομής έως 75x75 mm, οι οποίοι στερεώνονται στους ξυλοτύπους. Περιλαμβάνεται η αποκατάσταση τοπικών φθορών που είναι δυνατόν να προκληθούν κατά την αφαίρεση του ξυλοτύπου, με χρήση τσιμεντοκονίας ή επισκευαστικού κονιάματος κατά ΕΛΟΤ EN 1504-3.

Τιμή ανά τρέχον μέτρο (m).

Ευρώ (Αριθμητικά) : 2,80

(Ολογράφως) : δύο και ογδόντα λεπτά

A.T. : 3.1

Άρθρο : ΝΑΟΙΚ 79.81

Βελτίωση θερμικών επιδόσεων εξωτερικών χώρων με επίστρωση εγχρωμών κυβόλιθων που περιέχουν ψυχρά υλικά (cool materials)

Κωδικός αναθεώρησης: ΟΙΚ 7744

Επιστρώσεις εξωτερικών δαπέδων, πεζοδρομίων και πλατειών με λευκούς ή έγχρωμους κυβόλιθους περιέχοντες ψυχρά υλικά (cool materials), οποιουδήποτε σχήματος, σε οποιαδήποτε υποδομή.

Η απαιτούμενη υψηλή ανακλαστικότητα των κυβόλιθων της συγκεκριμένης κατηγορίας θα προσδίδεται με ενσωμάτωση ψυχρών υλικών στην επιφανειακή τους στοιβάδα τους, και όχι με επίστρωση, επίπαση ή επάλειψη ψυχρών υλικών σε συμβατικής κατασκευής κυβόλιθους.

Οι επιδόσεις των ψυχρών κυβόλιθων εξαρτώνται από την ανακλαστικότητα της επιφανείας τους στην ηλιακή ακτινοβολία (Solar Reflectance, SR) και εάν δεν καθορίζεται διαφορετικά στη μελέτη, οι καινούργιοι κυβόλιθοι θα πληρούν τις ελάχιστες απαιτήσεις του ακόλουθου πίνακα:

Ελάχιστες επιδόσεις λευκών και εγχρωμών κυβόλιθων με ψυχρά υλικά

Κατηγοριοποίηση προϊόντων	Αρχικός συντελεστής ανακλαστικότητας στην ηλιακή ακτινοβολία (SR)	Αρχικός συντελεστής αντανακλαστικότητας στο εγγύς υπέρυθρο φάσμα (SR _{nir})	Αρχικός συντελεστής εκπομπής στο υπέρυθρο (Infrared Emittance)
ΟΜΑΔΑ 1 ΑΠΟΧΡΩΣΕΙΣ ΩΧΡΑΣ, ΚΙΤΡΙΝΟΥ, ΠΟΡΤΟΚΑΛΙ	SR >= 0,50	>= 0,50	>= 0,85
ΟΜΑΔΑ 2 ΑΠΟΧΡΩΣΕΙΣ ΚΑΦΕ, ΩΧΡΑ, ΚΙΤΡΙΝΟ, ΚΕΡΑΜΙΔΙ, ΜΠΛΕ, ΠΡΑΣΙΝΟ, ΞΚΡΙ	SR >= 0,40	>= 0,50	>= 0,85

Οι περιέχοντες ψυχρά υλικά κυβόλιθοι, όσον αφορά τα φυσικά και μηχανικά χαρακτηριστικά και τις ανοχές διαστάσεων θα πληρούν τις απαιτήσεις του Προτύπου ΕΛΟΤ EN 1338.

θα συνοδεύονται επίσης από εκθέσεις εργαστηριακών δοκιμών μέτρησης της ανακλαστικότητας στην ηλιακή ακτινοβολία (Solar Reflectance, SR) (με βάση τα Πρότυπα ASTM E 903/ASTM G159) και του συντελεστή εκπομπής στο υπέρυθρο, με βάση τα Πρότυπα ASTM E408/ASTM C1371.

Για ένα τετραγωνικό μέτρο πλήρως περαιωμένης επίστρωσης σύμφωνα με την Μελέτη, με τα υλικά και μικροϋλικά επί τόπου και την εργασία.

Ευρώ (Αριθμητικά) : 39,40

(Ολογράφως) : τριάντα εννέα και σαράντα λεπτά

A.T. : 4.1

Άρθρο : ΝΑΟΙΚ Ν56.21.01.01

Ξυλεία σουηδικής πεύκης ή ισοδύναμη για καθιστικά

Κωδικός αναθεώρησης: ΟΙΚ 5621

Ξυλεία σουηδικής πεύκης ή ισοδύναμη για καθιστικά, ορθογωνικής διατομής, πάχους 5 cm, μεταβλητού μήκους και σε διαφορετικά πλάτη σύμφωνα με τα σχέδια της μελέτης, μετά πλήρους κατεργασίας (ροκάνισμα, πλάνισμα, τρίψιμο) των επιφανειών των ξύλων και μορφώσεως των ακμών και άκρων αυτών κατά το σχέδιο, ώστε η επαφή με το ξύλο να είναι ασφαλής για παιδιά και ενήλικες, συμπεριλαμβανομένων των συνδέσμων για τη σύνθεση και στερέωση των ξύλων αφενός μεν μεταξύ τους

αφιετέρου δε μεταξύ αυτών και του μεταλλικού σκελετού.
Εργασία πλήρους κατασκευής, σύμφωνα με τα σχέδια και τις υποδείξεις της Υπηρεσίας. Προμήθεια, επεξεργασία και πλήρης τοποθέτηση.
Ο εμποτισμός με μυκητοκτόνο και ο ελαιοχρωματισμός περιλαμβάνονται σε ξεχωριστά τιμολόγια.

Τιμή ανά κυβικό μέτρο (m³)

Ευρώ (Αριθμητικά) : 1.565,00
(Ολογράφως) : χίλια πεντακόσια εξήντα πέντε

A.T. : 4.2

Άρθρο : ΝΑΟΙΚ 61.05 Φέροντα στοιχεία από σιδηροδοκούς ή κοιλοδοκούς ύψους ή πλευράς έως 160 mm

Κωδικός αναθεώρησης: ΟΙΚ 6104

Κατασκευή φερόντων στοιχείων από σιδηροδοκούς ή κοιλοδοκούς κάθε τύπου, με ύψος ή πλευρά έως 160 mm, ποιότητας S235J, οποποιωνδήποτε λοιπών διαστάσεων, κάθε σχεδίου, και σε οποιαδήποτε θέση ή ύψος από το έδαφος ή το δάπεδο εργασίας, συνδεδεμένων μεταξύ τους με κοχλίες (μπουλόνια) με διπλά περικόχλια μέσα από ειδικά διανοιγόμενες οπές και με παρεμβολή τμημάτων ελασμάτων, ή με ηλεκτροσυγκόλληση, σύμφωνα με την μελέτη, και έδρασή τους επί των στοιχείων θεμελίωσης ή λοιπών δομικών στοιχείων με χρήση μη συρρικνωμένου κονιάματος κατά ΕΛΟΤ ΕΝ 1504 (με σήμανση CE).

Με την τιμή του παρόντος άρθρου τιμολογούνται και τα ειδικά εξαρτήματα μεταλλικών πασσάλων για τη κατασκευή κεφαλών, κλπ, αγκυρίων.

Περιλαμβάνεται η χρήση των απαιτούμενων ανυψωτικών μέσων.

Τιμή ανά χιλιόγραμμο (kg) κατασκευής.

Ευρώ (Αριθμητικά) : 2,70
(Ολογράφως) : δύο και εβδομήντα λεπτά

A.T. : 4.3

Άρθρο : ΝΑΟΙΚ 61.06 Φέροντα στοιχεία από σιδηροδοκούς ή κοιλοδοκούς ύψους ή πλευράς >160 mm

Κωδικός αναθεώρησης: ΟΙΚ 6104

Κατασκευή φερόντων στοιχείων από σιδηροδοκούς ή κοιλοδοκούς κάθε τύπου, με ύψος ή πλευρά μεγαλύτερη από 160 mm, ποιότητας S235J, οποποιωνδήποτε λοιπών διαστάσεων, κάθε σχεδίου, και σε οποιαδήποτε θέση ή ύψος από το έδαφος ή το δάπεδο εργασίας, συνδεδεμένων μεταξύ τους με κοχλίες (μπουλόνια) με διπλά περικόχλια μέσα από ειδικά διανοιγόμενες οπές και με παρεμβολή τμημάτων ελασμάτων, ή με ηλεκτροσυγκολλήσεις, σύμφωνα με την μελέτη και έδρασή τους επί των στοιχείων θεμελίωσης ή λοιπών δομικών στοιχείων με χρήση μη συρρικνωμένου κονιάματος κατά ΕΛΟΤ ΕΝ 1504 (με σήμανση CE).

Περιλαμβάνεται η χρήση των απαιτούμενων ανυψωτικών μέσων.

Τιμή ανά χιλιόγραμμο (kg) κατασκευής.

Ευρώ (Αριθμητικά) : 2,80
(Ολογράφως) : δύο και ογδόντα λεπτά

A.T. : 4.4

Άρθρο : ΝΑΟΙΚ Ν61.06.01.02 Γαλβανισμένος μεταλλικός σκελετός για καθιστικά

Κωδικός αναθεώρησης: ΟΙΚ 6104

Κατασκευή γαλβανισμένου μεταλλικού σκελετού για καθιστικά.
Ο σκελετός αποτελείται από γαλβανισμένες κοιλοδοκούς διαστάσεων 30x30x2 mm σε διάφορα μήκη σύμφωνα με τα σχέδια.
Όλες οι κοιλοδοκοί που συνθέτουν το σκελετό θα είναι γαλβανισμένες με θερμό βιομηχανικό γαλβάνισμα, μετά δε τη συναρμολόγησή τους οι γαλβανισμένες επιφάνειες που θα θιγούν από συγκολλήσεις ή οποιαδήποτε άλλη επεξεργασία θα γαλβανιστούν εκ νέου με ψυχρό γαλβάνισμα. Στις κοιλοδοκούς θα εφαρμοστεί ειδικό μη τοξικό υπόστρωμα/αστάρι και ηλεκτροστατική βαφή σε υφή και χρώμα επιλογής των μελετητών και της επίβλεψης.

Στην τιμή περιλαμβάνονται οι κάθε είδους σύνδεσμοι που απαιτούνται για τη στερέωση του σκελετού στο οπλισμένο σκυρόδεμα.

Πλήρης περαιωμένη εργασία κοπής, κατασκευής, τοποθέτησης, στερέωσης, βαφής υλικά και μικροϋλικά επί τόπου, σύμφωνα με τη μελέτη και τις οδηγίες της επίβλεψης.

Τιμή ανά χιλιόγραμμο (kg) κατασκευής.

Ευρώ (Αριθμητικά) : 9,40

(Ολογράφως) : εννέα και σαράντα λεπτά

A.T. : 4.5

Άρθρο : ΝΑΟΙΚ Ν64.16.07.02 Κιγκλίδωμα από μεταλλικές διατομές γαλβανισμένες

Κωδικός αναθεώρησης: ΟΙΚ 6416

Κατασκευή κιγκλιδώματος από μεταλλικές διατομές γαλβανισμένες.

Το κιγκλίδωμα αποτελείται από γαλβανισμένη στραντζαριστή διατομή διαστάσεων 60x20x1,4 mm, γαλβανισμένους σωλήνες $\Phi 48/2$ mm, γαλβανισμένες λάμες διαστάσεων 60x10 mm και 30x10 mm και γαλβανισμένες μασίφ στρογγυλές διατομές διαστάσεων $\Phi 14$ mm, σύμφωνα με τα σχέδια.

Όλες οι μεταλλικές διατομές θα είναι γαλβανισμένες με θερμό βιομηχανικό γαλβάνισμα, μετά δε τη συναρμολόγησή τους οι γαλβανισμένες επιφάνειες που θα θιγούν από συγκολλήσεις ή οποιαδήποτε άλλη επεξεργασία θα γαλβανιστούν εκ νέου με ψυχρό γαλβάνισμα.

Σε όλες τις γαλβανισμένες διατομές θα εφαρμοστεί ειδικό μη τοξικό υπόστρωμα/αστάρι και ηλεκτροστατική βαφή σε υφή και χρώμα επιλογής των μελετητών και της επίβλεψης.

Στην τιμή περιλαμβάνονται οι κάθε είδους σύνδεσμοι και συγκολλήσεις που απαιτούνται για τη στερέωση των μεταλλικών διατομών μεταξύ τους και την πάκτωση του κιγκλιδώματος στο οπλισμένο σκυρόδεμα.

Πλήρης περαιωμένη εργασία κοπής, κατασκευής, τοποθέτησης, στερέωσης, πάκτωσης, βαφής υλικά και μικροϋλικά επί τόπου, σύμφωνα με τη μελέτη και τις οδηγίες της επίβλεψης.

Τιμή ανά χιλιόγραμμο (kg) κατασκευής.

Ευρώ (Αριθμητικά) : 7,30

(Ολογράφως) : επτά και τριάντα λεπτά

A.T. : 4.6

Άρθρο : ΝΑΟΙΚ Ν64.30.01.01 Χειρολισθήρας από μεταλλικές διατομές γαλβανισμένες

Κωδικός αναθεώρησης: ΟΙΚ 6428

Κατασκευή χειρολισθήρα από μεταλλικές διατομές γαλβανισμένες.

Ο χειρολισθήρας αποτελείται από γαλβανισμένους σωλήνες $\Phi 48/2$ mm και γαλβανισμένες λάμες διαστάσεων 340x100x8 mm και 30x10 mm, σύμφωνα με τα σχέδια.

Όλες οι μεταλλικές διατομές θα είναι γαλβανισμένες με θερμό βιομηχανικό γαλβάνισμα, μετά δε τη συναρμολόγησή τους οι γαλβανισμένες επιφάνειες που θα θιγούν από συγκολλήσεις ή οποιαδήποτε άλλη επεξεργασία θα γαλβανιστούν εκ νέου με ψυχρό γαλβάνισμα.

Σε όλες τις γαλβανισμένες διατομές θα εφαρμοστεί ειδικό μη τοξικό υπόστρωμα/αστάρι και ηλεκτροστατική βαφή σε υφή και χρώμα επιλογής των μελετητών και της επίβλεψης.

Στην τιμή περιλαμβάνονται οι κάθε είδους σύνδεσμοι και συγκολλήσεις που απαιτούνται για τη στερέωση των μεταλλικών διατομών μεταξύ τους και τη στερέωση του χειρολισθήρα στο οπλισμένο σκυρόδεμα.

Πλήρης περαιωμένη εργασία κοπής, κατασκευής, τοποθέτησης, σύνδεσης, στερέωσης, βαφής υλικά και μικροϋλικά επί τόπου, σύμφωνα με τη μελέτη και τις οδηγίες της επίβλεψης.

Τιμή ανά τρέχον μέτρο (m) κατασκευής.

Ευρώ (Αριθμητικά) : 25,00

(Ολογράφως) : είκοσι πέντε

A.T. : 5.1

Άρθρο : ΝΑΟΙΚ Ν72.68.01.01 Επιστέγαση με πετάσματα τύπου sandwich από γαλβανισμένη λαμαρίνα με πλήρωση πετροβάμβακα

Κωδικός αναθεώρησης: ΟΙΚ 6401

Επιστέγαση με πετάσματα τύπου sandwich από γαλβανισμένη λαμαρίνα με πλήρωση πετροβάμβακα σύμφωνα με την ΕΤΕΠ 03-05-02-01 "Επιστεγάσεις με μεταλλικά φύλλα αυτοφερόμενα".

Τα πανέλα θα έχουν πάχος 60 mm. Η άνω πλευρά του πανέλου θα φέρει χαλύβδινα ελάσματα πάχους 0,6

mm, τραπεζοειδούς διαμόρφωσης, προβαμμένα με γαλβανική προστασία. Η κάτω πλευρά του πάνελου θα φέρει χαλύβδινα ελάσματα, επίσης πάχους 0,6 mm, επίπεδης διαμόρφωσης, προβαμμένα με γαλβανική προστασία. Τα ελάσματα, τόσο της άνω όσο και της κάτω πλευράς, θα είναι βαμμένα με PVDF επίστρωση - βαφή. Ο πυρήνας από πετροβάμβακα θα έχει πυκνότητα 100 kg/m³, θα είναι βιοδιαλυτός και δεν θα περιέχει ούτε θα απελευθερώνει επικίνδυνες ουσίες για την υγεία και το περιβάλλον. Τα πάνελα θα φέρουν πιστοποίηση για δείκτη πυραντίστασης τουλάχιστον REI 90. Περιμετρικά των πάνελων θα τοποθετηθούν ειδικά τεμάχια πάχους 0,6 mm βαμμένα με PVDF επίστρωση - βαφή, σύμφωνα με τα σχέδια και τις οδηγίες της Υπηρεσίας. Για τη διαμόρφωση της υδρορροής τα ειδικά τεμάχια θα έχουν πάχος 2 mm. Όλα τα στοιχεία της επικάλυψης (πάνελα και ειδικά τεμάχια) θα βαφούν σε χρώμα RAL επιλογής των μελετητών και της επίβλεψης.

Στην τιμή μονάδος περιλαμβάνονται η προμήθεια των υλικών, εξαρτημάτων και ειδικών τεμαχίων επί τόπου του έργου, ο απαιτούμενος ανυψωτικός εξοπλισμός και ικριώματα και εργασία τοποθέτησης και στερέωσης στις υπάρχουσες τεγίδες με αυτοκοχλιούμενους συνδέσμους υψηλής αντοχής.

Τιμή ανά τετραγωνικό μέτρο (m²).

Ευρώ (Αριθμητικά) : 85,00
(Ολογράφως) : ογδόντα πέντε

A.T. : 5.2

Άρθρο : ΝΑΟΙΚ Ν174.24.01.01 Επεξεργασία αδροποίησης επιφανειών σκυροδέματος για τη διαμόρφωση επιφανειών χτενιστού σκυροδέματος

Κωδικός αναθεώρησης: ΟΙΚ 7373.1

Επεξεργασία αδροποίησης επιφανειών σκυροδέματος για τη διαμόρφωση επιφανειών χτενιστού σκυροδέματος. Στην τιμή μονάδας περιλαμβάνονται:

- α) Εξομάλυνση της επιφάνειας του σκυροδέματος με πήχη (δονητικό ή κοινό).
- β) Διαμόρφωση αρμών με κοπή εκ των υστέρων με αρμοκόφτη, πλάτους 3 - 4 mm, και σε βάθος 15 mm περίπου και πλήρωση αυτών με κατάλληλη μαστίχη.
- γ) Διαμόρφωση αντλιοσθητικής τελικής επιφάνειας χτενιστού σκυροδέματος με ειδικό χαράκτη ή με κατάλληλες συρματόβουρτσες. Η κατεύθυνση των ραβδώσεων - αυλακώσεων του χτενιστού σκυροδέματος θα είναι κάθετη στην κίνηση.

Στην τιμή περιλαμβάνονται όλα τα υλικά μικροϋλικά και εργασία πλήρους διαμόρφωσης των επιφανειών, σύμφωνα με τη μελέτη και τις οδηγίες της Υπηρεσίας.

Τιμή ανά τετραγωνικό μέτρο (m²) πλήρως επεξεργασμένου δαπέδου.

Ευρώ (Αριθμητικά) : 6,00
(Ολογράφως) : έξι

A.T. : 5.3

Άρθρο : ΝΑΟΙΚ Ν174.24.01.02 Επεξεργασία αδροποίησης επιφανειών σκυροδέματος για τη διαμόρφωση επιφανειών βουρτσιστού σκυροδέματος

Κωδικός αναθεώρησης: ΟΙΚ 7373.1

Επεξεργασία αδροποίησης επιφανειών σκυροδέματος για τη διαμόρφωση επιφανειών βουρτσιστού σκυροδέματος. Η διαμόρφωση της επιφάνειας θα γίνει με μηχανικό τριβείο για τη δημιουργία αντλιοσθητικής και απόλυτα επίπεδης επιφάνειας.

Στην τιμή περιλαμβάνονται όλα τα υλικά μικροϋλικά και εργασία πλήρους διαμόρφωσης των επιφανειών, σύμφωνα με τη μελέτη και τις οδηγίες της επίβλεψης.

Τιμή ανά τετραγωνικό μέτρο (m²) πλήρως επεξεργασμένης επιφάνειας.

Ευρώ (Αριθμητικά) : 7,00
(Ολογράφως) : επτά

A.T. : 5.4

Άρθρο : ΝΑΟΙΚ Ν179.25.02.02 Αδιαβροχοποίηση και προστασία από ελαιώδεις λεκέδες επιφανειών εμφανών, χτενιστών και βουρτσιστών σκυροδεμάτων με εμποτιστικό υλικό ενδεικτικού τύπου W68 – FILA ή ισοδύναμου

Κωδικός αναθεώρησης: ΟΙΚ 7903

Αδιαβροχοποίηση και προστασία από ελαιώδεις λεκέδες επιφανειών εμφανών, χτενιστών και

βουρτσιστών σκυροδεμάτων με εμποτιστικό υλικό ενδεικτικού τύπου W68 - FILA ή ισοδύναμου. Το υλικό θα εφαρμοστεί σε δύο χέρια. Το υλικό θα πρέπει:

- Να εμποτίζει και να προστατεύει το υλικό από το νερό και τους ελαιώδεις λεκέδες χωρίς να αλλάζει το χρώμα της επιφάνειας επί της οποίας εφαρμόζεται
- Να εμποδίζει την απορρόφηση κοινών λεκέδων από έλαια και νερό
- Να μη δημιουργεί επιφανειακή μεμβράνη
- Να έχει βάση το νερό
- Να έχει πολύ χαμηλές εκπομπές πτητικών οργανικών ενώσεων βάσει σχετικών πιστοποιήσεων
- Να είναι ιδανικό για επαφή με τρόφιμα βάσει σχετικών πιστοποιήσεων

Στην τιμή περιλαμβάνονται υλικά και πλήρης εργασία καθαρισμού της επιφάνειας και επάλειψης σύμφωνα με τις οδηγίες του προμηθευτή και της Υπηρεσίας.

Τιμή ανά τετραγωνικό μέτρο (m²) επιφάνειας

Ευρώ (Αριθμητικά) : 15,50
(Ολογράφως) : δεκαπέντε και πενήντα λεπτά

A.T. : 5.5

Άρθρο : ΝΑΟΙΚ 79.21 Στεγανοποιητικά μάζας σκυροδέματος (πρόσμικτα μείωσης υδατοπερατότητας) κατά ΕΛΟΤ EN 934-2

Κωδικός αναθεώρησης: ΟΙΚ 7921

Τα ανωτέρω προϊόντα πρέπει να φέρουν σήμανση CE.

Οι τιμές του παρόντος άρθρου εφαρμόζονται γενικώς και ανεξαρτήτως των επί μέρους χαρακτηριστικών εκάστου των ως άνω υλικών.

Τιμή ανά χιλιόγραμμο προσθέτων/προσμίκτων (kg), με βάση τις αναλογίες ανάμιξης που καθορίζονται στις εγκεκριμένες μελέτες συνθέσεως και τις αποδεκτές ποσότητες διαστρωθέντος σκυροδέματος.

Τιμή ανά χιλιόγραμμο (kg) μετρούμενο πρό της διαλύσεως ή αναμίξεως.

Ευρώ (Αριθμητικά) : 1,35
(Ολογράφως) : ένα και τριάντα πέντε λεπτά

A.T. : 5.6

Άρθρο : ΝΑΥΔΡ ΝΜ10.10.04.01 Επάλειψη/επίστρωση για τη στεγανοποίηση και προστασία σκυροδέματος με εύκαμπτο ινοπλισμένο τσιμεντοειδές κονίαμα ενδεικτικού τύπου Sikalastic-1K της SIKA ή ισοδύναμου

Κωδικός αναθεώρησης: ΥΔΡ 6401

Επάλειψη/επίστρωση για τη στεγανοποίηση και προστασία σκυροδέματος με εύκαμπτο ινοπλισμένο τσιμεντοειδές κονίαμα ενδεικτικού τύπου Sikalastic-1K της SIKA ή ισοδύναμου. Το τσιμεντοειδές κονίαμα θα είναι σύμφωνο με το πρότυπο EN 1504-2 ως προϊόν στεγανοποίησης και επιφανειακής προστασίας, θα είναι διαπερατό από υδρατμούς, θα μπορεί να επιχρισθεί, θα είναι κατάλληλο για στεγανοποίηση τόσο υπό αρνητικές όσο και υπό θετικές πιέσεις, θα έχει τάξη αντίδρασης σε φωτιά A2 και θα είναι κατάλληλο για επαφή με πόσιμο νερό.

Στην τιμή περιλαμβάνονται υλικά και πλήρης εργασία προετοιμασίας και επάλειψης των επιφανειών σύμφωνα με την τεχνική περιγραφή και τις οδηγίες του προμηθευτή και της Υπηρεσίας.

Τιμή ανά τετραγωνικό μέτρο (m²) περαιωμένης εργασίας.

Ευρώ (Αριθμητικά) : 21,50
(Ολογράφως) : είκοσι ένα και πενήντα λεπτά

A.T. : 5.7

Άρθρο : ΝΑΟΙΚ 79.05 Επάλειψη επιφανειών σκυροδέματος με εποξειδικά υλικά

Κωδικός αναθεώρησης: ΟΙΚ 7903

Επάλειψη επιφανειών σκυροδέματος με στεγανωτικό υλικό με βάση τις εποξειδικές ρητίνες εκτελουμένη επί οποιασδήποτε επιφάνειας με ψήκτρα ή ρολλό, σύμφωνα με τις οδηγίες του προμηθευτή για την ανάμιξη των συστατικών και την εφαρμογή ανάλογα με τις συνθήκες περιβάλλοντος. Περιλαμβάνεται ο καθαρισμός της

επιφανείας επαλείψεως και το τυχόν απαιτούμενο ενισχυτικό πρόσφυσης (αστάρι, primer), άν αυτό συνιστάται από τον προμηθευτή του υλικού.

Τιμή ανά χιλιόγραμμα βασικού υλικού χωρίς την σκληρυντή (kg) μετρούμενο προ της επαλείψεως.

Τιμή ανά χιλιόγραμμα (kg) μετρούμενο προ της επαλείψεως.

Ευρώ (Αριθμητικά) : 9,50
(Ολογράφως) : εννέα και πενήντα λεπτά

A.T. : 5.8

Άρθρο : ΝΑΟΙΚ Ν79.37.01.01 Σφράγιση αρμού με ελαστικό σφραγιστικό UV-PVC ενδεικτικού τύπου SIP 65/50 της ACP Hellas ή ισοδύναμου

Κωδικός αναθεώρησης: ΟΙΚ 7935

Σφράγιση αρμού με ελαστικό σφραγιστικό UV-PVC ενδεικτικού τύπου SIP 65/50 της ACP Hellas ή ισοδύναμου, σύμφωνα με την τεχνική περιγραφή ως εξής:

- Αφαίρεση του υλικού διαμόρφωσης του αρμού στο κατάλληλο βάθος
- Καθαρισμός του αρμού από τα υπολείμματα του υλικού διαμόρφωσης
- Σφράγιση του αρμού με ελαστικό σφραγιστικό UV-PVC ενδεικτικού τύπου SIP 65/50 της ACP Hellas ή ισοδύναμου τοποθετημένο κολυπητό σε πολυουρεθανική μαστίχη.

Στην τιμή περιλαμβάνονται όλα τα υλικά, μικροϋλικά επί τόπου, ικριώματα και εργασία πλήρους τοποθέτησης, περιλαμβανομένης και της απαιτούμενης προεργασίας πριν την τοποθέτηση, σύμφωνα με τις οδηγίες του προμηθευτή.

Τιμή ανά τρέχον μέτρο (m) αρμού.

Ευρώ (Αριθμητικά) : 34,50
(Ολογράφως) : τριάντα τέσσερα και πενήντα λεπτά

A.T. : 5.9

Άρθρο : ΝΑΟΙΚ Ν72.47.03.01 Επικάλυψη αρμού με αρμοκάλυπτρο από ανοδιωμένο αλουμίνιο 6063-T5 ενδεικτικού τύπου F.AL-PL/C 50 της ACP Hellas ή ισοδύναμου

Κωδικός αναθεώρησης: ΟΙΚ 7246

Επικάλυψη αρμού με αρμοκάλυπτρο από ανοδιωμένο αλουμίνιο 6063-T5 ενδεικτικού τύπου F.AL-PL/C 50 της ACP Hellas ή ισοδύναμου, σύμφωνα με την τεχνική περιγραφή. Το αρμοκάλυπτρο δεν θα στερεωθεί με μηχανική στερέωση, αλλά θα συγκολληθεί με ισχυρό εποξειδικό συγκολλητικό υλικό ενδεικτικού τύπου Sika AnchorFix-3030 της Sika ή ισοδύναμου.

Στην τιμή περιλαμβάνονται όλα τα υλικά, μικροϋλικά επί τόπου, ικριώματα και εργασία πλήρους τοποθέτησης, περιλαμβανομένης και της απαιτούμενης προεργασίας πριν την τοποθέτηση, σύμφωνα με τις οδηγίες του προμηθευτή.

Τιμή ανά τρέχον μέτρο (m) αρμού.

Ευρώ (Αριθμητικά) : 52,00
(Ολογράφως) : πενήντα δύο

A.T. : 1.10

Άρθρο : ΝΑΟΙΚ 22.02 Καθαίρεση ανώδομών από αργολιθοδομή ή λιθοδομή

Κωδικός αναθεώρησης: ΟΙΚ 2204

Καθαίρεση ανώδομών αργολιθοδομής ή πλήρους λιθοδομής πάσης φύσεως σε οποιαδήποτε στάθμη από το δάπεδο εργασίας. Συμπεριλαμβάνονται τα πάσης φύσεως απαιτούμενα ικριώματα, οι προσωρινές αντιστηρίξεις και η συσσώρευση των προϊόντων στις θέσεις φόρτωσης, σύμφωνα με την μελέτη και την ΕΤΕΠ 14-02-02-01 "Τοπική αφαίρεση τοιχοποιίας με εργαλεία χειρός".

Τιμή ανά κυβικό μέτρο (m³) πραγματικού όγκου προ της καθαίρεσως.

ΕΥΡΩ : 22,50 + ΜΤΦ

Δαπάνη μεταφοράς σε αστικές περιοχές, απόσταση L (>=5km)
 $(0,21\text{€}/\text{m}^3.\text{km}) \quad 20 \times 0,21 = 4,20$
 Συνολικό κόστος άρθρου 26,70

Ευρώ (Αριθμητικά) : 26,70**(Ολογράφως) : είκοσι έξι και εβδομήντα λεπτά****A.T. : 1.11****Άρθρο : ΝΑΥΔΡ 3.12****Προσαύξηση τιμών εκσκαφών ορυγμάτων υπογείων δικτύων για την αντιμετώπιση προσθέτων δυσχερειών από διερχόμενα κατά μήκος δίκτυα ΟΚΩ.****Κωδικός αναθεώρησης: ΥΔΡ 6087**

Πρόσθετη τιμή καταβαλλόμενη λόγω δυσχερούς εκσκαφής, σε οποιοδήποτε έδαφος, κάτω από δίκτυα Εταιρειών/Οργανισμών Κοινής Ωφέλειας τοπικού χαρακτήρα, υποστηριζόμενα / αντιστηριζόμενα ή μη, ανά μέτρο μήκους συναντώμενου αγωγού κατά μήκος του σκάμματος.

Νοείται δε αγωγός μέσα στο σκάμμα και ο παραμένων μέσα σ αυτό κατά το μεγαλύτερο μέρος της διατομής του (πάνω από 50%). Περισσότεροι του ενός αγωγοί περιλαμβανόμενοι σε ιδεατό κύλινδρο με άξονα τον άξονα του μεγαλύτερου αγωγού και διαμέτρου 1,00 m θεωρούνται ως ένας αγωγός. Εφόσον υπάρχουν έξω από τον παραπάνω κύλινδρο άλλοι αγωγοί καταβάλλεται ακόμη μία φορά η τιμή αυτή.

Στο παρόν άρθρο δεν περιλαμβάνονται οι τυχόν απαιτούμενες εργασίες υποστήριξης, αντιστήριξης ή υποθεμελίωσης του δικτύου. Οι εργασίες αυτές θα εκτελούνται, κατά περίπτωση, σύμφωνα με την εγκεκριμένη μελέτη ή/και τις οδηγίες των αρμοδίων ΟΚΩ και θα επιμετρώνται σύμφωνα με τα οικεία άρθρα του Τιμολογίου.

Τιμή ανά τρέχον μέτρο (μμ) συναντώμενου αγωγού που προκαλεί δυσχέρεια εκσκαφής.

Ευρώ (Αριθμητικά) : 15,50**(Ολογράφως) : δεκαπέντε και πενήντα λεπτά****A.T. : 1.12****Άρθρο : ΝΑΥΔΡ 4.10****Αποκατάσταση επίστρωσης πεζοδρομίου νησίδας ή πλατείας στις θέσεις ορυγμάτων υπογείων δικτύων.****Κωδικός αναθεώρησης: ΥΔΡ 6804**

Αποκατάσταση επίστρωσης πεζοδρομίου, νησίδας ή πλατείας, η οποία έχει αποξηλωθεί για την κατασκευή υπογείου δικτύου, στην προτέρα της κατάσταση, με χρήση των τσιμεντοπλακών, κυβολίθων, λιθοσωμάτων, μαρμάρων κλπ που έχουν εξαχθεί χωρίς φθορές κατά την αποξήλωση και συμπλήρωσή τους με υλικά της αυτής υφής, χρωματισμού και διαστάσεων για την εξασφάλιση ενιαίας μορφής της συνολικής επίστρωσης του χώρου και κατά τα λοιπά σύμφωνα με την ΕΤΕΠ 08-06-08-03 "Αποκατάσταση πλακοστρώσεων στις θέσεις διέλευσης υπογείων δικτύων"

Στην τιμή μονάδας περιλαμβάνονται :

α. Η προμήθεια και μεταφορά επί τόπου των απαιτούμενων προσθέτων υλικών επίστρωσης, του αυτού τύπου και μορφής με τα προϋπάρχοντα

β. Η προμήθεια και μεταφορά επί τόπου των υλικών αποκατάστασης του υποστρώματος, στην προτέρα του μορφή: άμμος έδρασης ή στρώση σκυροδέματος (με ή χωρίς πλέγμα οπλισμού)

γ. Η κατασκευή του υποστρώματος έδρασης και η τοποθέτηση των πλακών, κυβολίθων, λιθοσωμάτων κλπ, έτσι ώστε οι αρμοί και οι τυχόν αρχιτεκτονικές διαμορφώσεις (εναλλαγή χρωμάτων ή υφής πλακών κλπ) να εναρμονίζονται πλήρως προς την περιβάλλουσα επίστρωση. Επισημαίνεται ότι στα όρια της ζώνης αποκατάστασης οι πλάκες θα είναι πλήρεις (άν έχει χρησιμοποιηθεί αρμοκόφτης για την χάραξη της ζώνης του ορύγματος, οι πλάκες που έχουν τεμαχισθεί, κατά την επαναφορά της επίστρωσης θα αντικαθίστανται με πλήρεις).

Τιμή ανά τετραγωνικό μέτρο (m2) πλήρους ανακατασκευής και επαναφοράς επίστρωσης πεζοδρομίου

Ευρώ (Αριθμητικά) : 25,80
(Ολογράφως) : είκοσι πέντε και ογδόντα λεπτά

A.T. : 1.13

Άρθρο : ΝΑΟΙΚ 20.10 Επίχωση με προϊόντα εκσκαφών, εκβραχισμών ή κατεδαφίσεων

Κωδικός αναθεώρησης: ΟΙΚ 2162

Επίχωση με προϊόντα εκσκαφών, εκβραχισμών ή κατεδαφίσεων διαμορφωμένων χώρων ή τμημάτων αυτών, σε μέση απόσταση από την θέση εξαγωγής των άνω προϊόντων έως 10,00 m, με την έκριψη, διάστρωση κατά στρώσεις έως 30 cm, διαβροχή και συμπύκνωση, σύμφωνα με την μελέτη και την ΕΤΕΠ 02-07-02-00 "Επανεπιχώσεις σκαμμάτων θεμελίων τεχνικών έργων".

Στην περίπτωση χρησιμοποίησης υλικών προέλευσης δανειοθαλάμου, εφαρμόζεται ο αστερίσκος *, ο οποίος σε αντίθετη περίπτωση μηδενίζεται.

Τιμή ανά κυβικό μέτρο (m3) συμπυκνωμένου όγκου.

ΕΥΡΩ : 4,50 + ΜΤΦ

Δαπάνη μεταφοράς σε αστικές περιοχές, απόσταση L (>=5km)
 (0,21€/m3.km) 20 x 0,21 = 4,20
 Συνολικό κόστος άρθρου 8,70

Ευρώ (Αριθμητικά) : 8,70
(Ολογράφως) : οκτώ και εβδομήντα λεπτά

A.T. : 1.14

Άρθρο : ΝΑΟΙΚ Ν20.30.01.01 Φορτοεκφόρτωση και μεταφορά προϊόντων καθαιρέσεων και εκσκαφών με μηχανικά μέσα

Κωδικός αναθεώρησης: ΟΙΚ 2171

Φορτοεκφόρτωση με μηχανικά μέσα επί αυτοκινήτου, μεταφορά σε οποιαδήποτε απόσταση σε χώρο ευθύνης του αναδόχου πάσης φύσεως προϊόντων καθαιρέσεων, εκβραχισμών, εκσκαφών, κατεδαφίσεων, με τη σταλία των αυτοκινήτων και όλων των λοιπών μηχανημάτων.

Τιμή ανά κυβικό μέτρο (m3) σε όγκο ορύγματος ή καθαίρεσης.

Ευρώ (Αριθμητικά) : 5,00
(Ολογράφως) : πέντε

A.T. : 1.15

Άρθρο : ΝΑΟΔΟ Α18.3 Προμήθεια δανείων, δάνεια θραυστών επίλεκτων υλικών λατομείου Κατηγορίας Ε4

Κωδικός αναθεώρησης: ΝΟΔΟ 1510

Προμήθεια και μεταφορά επί τόπου των έργων από οποιαδήποτε απόσταση, δανείων χωμάτων είτε για την κατασκευή νέου επιχώματος είτε για τη διαπλάτυση ή ανύψωση υπάρχοντος επιχώματος είτε για την επανεπίχωση θεμελίων, τάφρων, C&C κλπ.

Στην τιμή μονάδος περιλαμβάνονται:

- οι απαιτούμενες ενέργειες και διαδικασίες για την ανάπτυξη λατομείου ή δανειοθαλάμου,
- η εκθάμνωση, εκρίζωση και κοπή δένδρων οποιασδήποτε περιμέτρου, η αφαίρεση των φυτικών γαιών και γενικά των ακατάλληλων επιφανειακών ή μη στρωμάτων και η απομάκρυνσή τους σε οποιαδήποτε απόσταση,
- η εκσκαφή για την απόληψη των δανείων,
- οι φορτοεκφορτώσεις, η σταλία των αυτοκινήτων και η μεταφορά των δανείων από οποιαδήποτε απόσταση στον τόπο του έργου,
- οι τυχόν απαιτούμενες αντλήσεις υδάτων

Η εργασία θα εκτελείται σύμφωνα με τα καθοριζόμενα στην ΕΤΕΠ 02-06-00-00 "Ανάπτυξη - εκμετάλλευση λατομείων και δανειοθαλάμων".

Δάνεια θραυστών επίλεκτων υλικών λατομείου Κατηγορίας Ε4.

Τιμή ανά κυβικό μέτρο δανείων, που επιμετρώνται σε όγκο κατασκευασμένου επιχώματος με λήψη αρχικών και τελικών διατομών.

ΕΥΡΩ : 6,00 + ΜΤΦ

Δαπάνη μεταφοράς σε αστικές περιοχές, απόσταση L (>=5km)

(0,21€/m³.km) 20 x 0,21 = 4,20

Συνολικό κόστος άρθρου 10,20

Ευρώ (Αριθμητικά) : 10,20

(Ολογράφως) : δέκα και είκοσι λεπτά

A.T. : 1.16

Άρθρο : ΝΑΟΔΟ Α20

Κατασκευή επιχωμάτων

Κωδικός αναθεώρησης:

ΝΟΔΟ 1530

Κατασκευή επιχώματος οδού ή συμπλήρωση υπάρχοντος, μετά από προηγούμενο καθαρισμό του εδάφους έδρασης, με χρήση υλικών που θα προσκομισθούν επί τόπου, σύμφωνα με την μελέτη του έργου και την ΕΤΕΠ 02-07-01-00 "Κατασκευή επιχωμάτων"

Στην τιμή μονάδος περιλαμβάνονται:

- Η κατασκευή όλων των τμημάτων του επιχώματος, συνήθους ή αυξημένου βαθμού συμπύκνωσης, όπως θεμέλιο, πυρήνας, μεταβατικό τμήμα βραχώδους επιχώματος, τα οποία θα συμπυκνώνονται σε ποσοστό 90% και 95% αντίστοιχα της ξηράς φαινόμενης πυκνότητας που επιτυγχάνεται εργαστηριακά κατά την τροποποιημένη δοκιμή Proctor (Proctor modified κατά ΕΛΟΤ EN 13286-2) για τα γαιώδη επιχώματα, ή στον βαθμό που προδιαγράφεται στην μελέτη για τα βραχώδη επιχώματα.

- Η μόρφωση και συμπύκνωση του εδάφους έδρασης των επιχωμάτων, σε βαθμό συμπύκνωσης κατ' ελάχιστον 90% της πυκνότητας, που επιτυγχάνεται εργαστηριακά κατά την τροποποιημένη δοκιμή Proctor

- Η κατασκευή της "στρώσης έδρασης οδοστρώματος", συμπυκνωμένης σε ποσοστό 95% της ξηράς φαινόμενης πυκνότητας που επιτυγχάνεται εργαστηριακά κατά την τροποποιημένη δοκιμή Proctor, με κατάλληλο αριθμό διελεύσεων οδοστρωτήρα ελαστικοφόρου ή με λείους κυλίνδρους, ώστε να διαμορφωθεί μια λεία "σφραγιστική" επιφάνεια.

Εξαιρείται η κατασκευή της "στρώσης στράγγισης οδοστρώματος" (όπου υπάρχει), η οποία τιμολογείται με το αντίστοιχο άρθρο του τιμολογίου.

- Η συμπύκνωση λωρίδας εδάφους πλάτους μέχρι 2,0 m εκατέρωθεν των ποδών του επιχώματος.

- Η τυχόν επαύξηση του όγκου του επιχώματος λόγω συνίζησης, καθίζησης ή διαπλάτυνσής του πέραν των ορίων που προβλέπει η μελέτη.

- Η προμήθεια και τοποθέτηση μαρτύρων ελέγχου υποχωρήσεως των υψηλών επιχωμάτων, σύμφωνα με τα καθοριζόμενα στην μελέτη, η εξάρτησή τους από χωροσταθμικές αφειτηρίες (repairs) εκτός της ζώνης επιχώματος, η εκτέλεση τοπογραφικών μετρήσεων ακριβείας και η καταχώρησή τους σε φύλλα ελέγχου, καθώς και η εκτέλεση τριών μετρήσεων σε χρόνους που θα καθορίσει η Υπηρεσία.

Στην τιμή του παρόντος άρθρου δεν περιλαμβάνονται και επιμετρώνται ιδιαίτερα με βάση τα οικεία άρθρα του τιμολογίου:

- Τα μεταβατικά επιχώματα πίσω από τεχνικά έργα (γέφυρες, ημιγέφυρες, τοίχοι, οχετοί, Cut and Cover, στόμια σηράγγων, αγωγοί κ.λ.π)

- Οι εργασίες καθαρισμού του εδάφους έδρασης και δημιουργίας αναβαθμών

- Η κατασκευή εξυγιαντικής στρώσης υπό τα επιχώματα

Επιμέτρηση με λήψη αρχικών και τελικών διατομών.

Τιμή ανά κυβικό μέτρο.

Ευρώ (Αριθμητικά) : 1,05

(Ολογράφως) : ένα και πέντε λεπτά

A.T. : 1.17**Άρθρο : ΝΑΟΔΟ Β64.2 Γεωύφασμα διαχωρισμού****Κωδικός αναθεώρησης: ΟΙΚ 7914**

Προμήθεια, μεταφορά και τοποθέτηση μη υφαντού γεωυφάσματος από ίνες πολυπροπυλενίου για τον διαχωρισμό εδαφικών στρώσεων προκειμένου να αποφευχθεί η ανάμιξη των υλικών, βάρους ≥ 280 gr/m², εφελκυστικής αντοχής ≥ 15 kN/m (κατά ΕΛΟΤ EN ISO 10319), επιμήκυνσης σε θραύση 50% (+- 20%) κατά ΕΛΟΤ EN ISO 10319, αντοχής σε διάτρηση ≥ 3000 N (κατά ΕΛΟΤ EN ISO 12236 και πάχους 1,25 mm (κατά EN ISO 9864).

Στη τιμή μονάδας περιλαμβάνονται:

- η προμήθεια του γεωυφάσματος επί τόπου και οι πλάγιες μεταφορές του
- το προσωπικό, ο εξοπλισμός και τα μέσα που απαιτούνται για την εκτέλεση των εργασιών
- η εκτύλιξη, τάνυση και προσωρινή στερέωση του γεωυφάσματος
- η επικάλυψη των παρακειμένων φύλλων κατά τουλάχιστον 20 cm και η συρραφή

Επισημαίνεται η ανάγκη χρήσης κατάλληλων μηχανημάτων και μέσων, ώστε να αποφευχθούν τυχόν φθορές στο γεωύφασμα.

Τιμή ανά τετραγωνικό μέτρο επιφάνειας διαχωρισμού με γεωύφασμα.

Ευρώ (Αριθμητικά) : 1,80**(Ολογράφως) : ένα και ογδόντα λεπτά****A.T. : 1.18****Άρθρο : ΝΑΟΔΟ Γ01.1 Υπόβαση οδοστρωσίας μεταβλητού πάχους****Κωδικός αναθεώρησης: ΝΟΔΟ 3121B**

Κατασκευή υπόβασης οδοστρωσίας μεταβλητού πάχους από θραυστά αδρανή υλικά σταθεροποιούμενου τύπου σύμφωνα με την ΕΤΕΠ 05-03-03-00 "Στρώσεις οδοστρωμάτων από ασύνδετα αδρανή υλικά", με συμπύκνωση κατά στρώσεις μεγίστου συμπυκνωμένου πάχους κάθε στρώσης 0,10 m, ανεξάρτητα από τη μορφή και την έκταση της επιφάνειας κατασκευής, σε υπαίθρια ή υπόγεια έργα.

Στην τιμή μονάδας περιλαμβάνονται:

- η προμήθεια των αδρανών και του νερού διαβροχής,
- η μεταφορά τους επί τόπου του έργου από οποιαδήποτε απόσταση,
- η διάστρωση, διαβροχή και πλήρης συμπύκνωση, ώστε να προκύψει η προβλεπόμενη από την μελέτη γεωμετρική επιφάνεια.

Η επιμέτρηση θα γίνεται με γεωμετρική χωροστάθμιση κατά διατομές πριν και μετά την κατασκευή της στρώσεως, σύμφωνα με την μελέτη.

Τιμή ανά κυβικό μέτρο συμπυκνωμένης υπόβασης μεταβλητού πάχους.

ΕΥΡΩ : 11,50 + ΜΤΦ

Δαπάνη μεταφοράς σε αστικές περιοχές, απόσταση L (≥ 5 km)

(0,21€/m³.km) 20 x 0,21 = 4,20

Συνολικό κόστος άρθρου 15,70

Ευρώ (Αριθμητικά) : 15,70**(Ολογράφως) : δεκαπέντε και εβδομήντα λεπτά****A.T. : 1.19****Άρθρο : ΝΑΥΔΡ 5.07 Στρώσεις έδρασης και εγκιβωτισμός σωλήνων με άμμο προελεύσεως λατομείου****Κωδικός αναθεώρησης: ΥΔΡ 6069**

Στρώσεις έδρασης και εγκιβωτισμός σωλήνων εντός ορύγματος με άμμο προέλευσης λατομείου, σύμφωνα με τις τυπικές διατομές της μελέτης και την ΕΤΕΠ 08-01-03-02 "Επανεπίχωση ορυγμάτων υπογείων δικτύων"

Στην τιμή μονάδας περιλαμβάνονται :

- α. Η προμήθεια και μεταφορά άμμου λατομείου επί τόπου του έργου.
- β. Η προσέγγιση, έκριψη και διάστρωση του υλικού στο όρυγμα.
- γ. Η ισοπέδωση της στρώσης έδρασης και η τύπανση ή ελαφρά συμπύκνωση της στρώσης εγκιβωτισμού έτσι ώστε να περιβάλλει πλήρως τους σωλήνες, με ιδιαίτερη προσοχή για την αποφυγή ζημιών στην σωληνογραμμή.

Τιμή για ένα κυβικό μέτρο (m³) επίχωσης ως ανωτέρω, σύμφωνα με τις προβλεπόμενες από την μελέτη γραμμές πληρωμής (τυπικές διατομές αγωγών).

ΕΥΡΩ : 11,30 + ΜΤΦ

Δαπάνη μεταφοράς σε αστικές περιοχές, απόσταση L (>=5km)
(0,21€/m³.km) 20 x 0,21 = 4,20

Συνολικό κόστος άρθρου 15,50

Ευρώ (Αριθμητικά) : 15,50

(Ολογράφως) : δεκαπέντε και πενήντα λεπτά

A.T. : 2.10

Άρθρο : ΝΑΟΙΚ 38.45 Αποστατήρες σιδηροπλισμού σκυροδεμάτων

Κωδικός αναθεώρησης: ΟΙΚ 3873

Προμήθεια και τοποθέτηση πλαστικών ή από τσιμεντοειδή υλικά στηριγμάτων (αποστατήρες) χάλυβδινου οπλισμού στοιχείων από σκυροδέμα, για την επίτευξη της προβλεπόμενης από τους κανονισμούς και την μελέτη επικάλυψης του οπλισμού, σε οποιαδήποτε τμήματα του έργου και σε οποιοδήποτε ύψος από το δάπεδο εργασίας.

Τιμή ανά τετραγωνικό μέτρο (m²) επιφανείας ξυλοτύπου.

Ευρώ (Αριθμητικά) : 2,20

(Ολογράφως) : δύο και είκοσι λεπτά

A.T. : 2.11

Άρθρο : ΝΑΟΙΚ 38.20.02 Χαλύβδινοι οπλισμοί σκυροδέματος, κατηγορίας B500C.

Κωδικός αναθεώρησης: ΟΙΚ 3873

Προμήθεια και μεταφορά επί τόπου του έργου χάλυβα οπλισμού σκυροδέματος, μορφής διατομών, κατηγορίας (χάλυβας B500A, B500C και δομικά πλέγματα) και διαμόρφωσης σύμφωνα με την μελέτη, προσέγγιση στην θέση ενσωμάτωσης με οποιοδήποτε μέσον και τοποθέτησή του σύμφωνα με τα σχέδια οπλισμού. Εκτέλεση εργασιών σύμφωνα με την ΕΤΕΠ 01-02-01-00 "Χαλύβδινος οπλισμός σκυροδεμάτων"

Η τοποθέτηση του σιδηροπλισμού θα γίνεται μόνον μετά την παραλαβή του ξυλοτύπου ή της επιφανείας έδρασης του σκυροδέματος (π.χ. υπόστρωμα οπλισμένων δαπέδων κλπ).

Ο χάλυβας οπλισμού σκυροδεμάτων επιμετράται σε χιλιόγραμμα βάσει αναλυτικών Πινάκων Οπλισμού. Εάν οι πίνακες αυτοί δεν συμπεριλαμβάνονται στην εγκεκριμένη μελέτη του έργου θα συντάσσονται με μέριμνα του Αναδόχου και θα υποβάλλονται στην Υπηρεσία προς έλεγχο και θεώρηση πριν από την έναρξη της τοποθέτησης του οπλισμού.

Οι Πίνακες θα συντάσσονται βάσει των σχεδίων της μελέτης και θα περιλαμβάνουν λεπτομερώς τις διαστάσεις των ράβδων (ανατύγματα), τις διαμέτρους, τις θέσεις τοποθέτησης και τα μήκη υπερκάλυψης, τα βάρη ανά τρέχον μέτρο κατά διάμετρο, τα επί μέρους και τα ολικά μήκη των ράβδων, τα μερικά βάρη ανά διάμετρο και το ολικό βάρος. Οι ως άνω Πίνακες Οπλισμού, μετά την παραλαβή των οπλισμών, θα υπογράφονται από τον Ανάδοχο και την Υπηρεσία και θα αποτελούν την επιμέτρηση των οπλισμών.

Το ανά τρέχον μέτρο βάρος των ράβδων οπλισμού θα υπολογίζεται με βάση τον πίνακα 3-1 του ΚΤΧ-2008, ο οποίος παρατίθεται στην συνέχεια. Σε καμία περίπτωση δεν γίνεται αποδεκτός ο προσδιορισμός του μοναδιαίου βάρους των ράβδων βάσει ζυγολογίου.

| Πεδίο εφαρμογής |

Σελίδα 39 από 57

Ονομ. διάμετρος (mm)	Κουλούρες και ευθυγραμμισμένα προϊόντα					Ονομ. διατομή (mm ²)	Ονομ. μάζα/μέτρο (Kg/m)
	Ράβδοι	B500C	B500A	B500C	Ηλεκτροσυγκολλημένα πλέγματα και δικτυώματα		
		B500C	B500A	B500C	B500A	B500C	
5,0			v		v		19,6
5,5			v		v		23,8
6,0	v		v	v	v	v	28,3
6,5			v		v		33,2
7,0			v		v		38,5
7,5			v		v		44,2
8,0	v		v	v	v	v	50,3
10,0	v			v		v	78,5
12,0	v			v		v	113
14,0	v			v		v	154
16,0	v			v		v	201
18,0	v						254
20,0	v						314
22,0	v						380
25,0	v						491
28,0	v						616
32,0	v						804
40,0	v						1257

Στις επιμετρούμενες ποσότητες, πέραν της προμήθειας, μεταφοράς επί τόπου, διαμόρφωσης και τοποθέτησης του οπλισμού, περιλαμβάνονται ανηγμένα τα ακόλουθα:
 Η σύνδεση των ράβδων κατά τρόπο στερεό με σύρμα, σε όλες ανεξάρτητα τις διασταυρώσεις και όχι εναλλάξ
 Η προμήθεια του σύρματος πρόσδεσης.
 Η προμήθεια και τοποθέτηση αρμοκλειδών (κατά ISO 15835-2), εκτός αν στα συμβατικά τεύχη του έργου προβλέπεται ιδιαίτερη επιμέτρηση και πληρωμή αυτών.
 Οι πλάγιες μεταφορές και η διακίνηση του οπλισμού σε οποιοδήποτε ύψος από το δάπεδο εργασίας.
 Η τοποθέτηση υποστηριγμάτων (καβίλιες, αναβολείς) και ειδικών τεμαχίων ανάρτησης που τυχόν θα απαιτηθούν (εργασία και υλικά).
 Η απομείωση και φθορά του οπλισμού κατά την κοπή και κατεργασία .

Χαλύβδινοι οπλισμοί κατηγορίας B500C.

Τιμή ανά χιλιόγραμμα (kg) σιδηρού οπλισμού υδραυλικών έργων τοποθετημένου σύμφωνα με την μελέτη.

Ευρώ (Αριθμητικά) : 1,07

(Ολογράφως) : ένα και επτά λεπτά

A.T. : 2.12

Άρθρο : ΝΑΟΙΚ 38.20.03 Χαλύβδινοι οπλισμοί σκυροδέματος, Δομικά πλέγματα B500C

Κωδικός αναθεώρησης: ΟΙΚ 3873

Προμήθεια και μεταφορά επί τόπου του έργου χάλυβα οπλισμού σκυροδέματος, μορφής διατομών, κατηγορίας (χάλυβας B500A, B500C και δομικά πλέγματα) και διαμόρφωσης σύμφωνα με την μελέτη, προσέγγιση στην θέση ενσωμάτωσης με οποιοδήποτε μέσον και τοποθέτησή του σύμφωνα με τα σχέδια οπλισμού. Εκτέλεση εργασιών σύμφωνα με την ΕΤΕΠ 01-02-01-00 "Χαλύβδινοι οπλισμός σκυροδεμάτων"

Η τοποθέτηση του σιδηροοπλισμού θα γίνεται μόνον μετά την παραλαβή του ξυλοτύπου ή της επιφανείας έδρασης του σκυροδέματος (π.χ. υπόστρωμα οπλισμένων δαπέδων κλπ).

Ο χάλυβας οπλισμού σκυροδεμάτων επιμετράται σε χιλιόγραμμα βάσει αναλυτικών Πινάκων Οπλισμού. Εάν οι πίνακες αυτοί δεν συμπεριλαμβάνονται στην εγκεκριμένη μελέτη του έργου θα συντάσσονται με μέριμνα του Αναδόχου και θα υποβάλλονται στην Υπηρεσία προς έλεγχο και θεώρηση πριν από την έναρξη της τοποθέτησης του οπλισμού.

Οι Πίνακες θα συντάσσονται βάσει των σχεδίων της μελέτης και θα περιλαμβάνουν λεπτομερώς τις διαστάσεις των ράβδων (αναπτύγματα), τις διαμέτρους, τις θέσεις

τοποθέτησης και τα μήκη υπερκάλυψης, τα βάρη ανά τρέχον μέτρο κατά διάμετρο, τα επί μέρους και τα ολικά μήκη των ράβδων, τα μερικά βάρη ανά διάμετρο και το ολικό βάρος. Οι ως άνω Πίνακες Οπλισμού, μετά την παραλαβή των οπλισμών, θα υπογράφονται από τον Ανάδοχο και την Υπηρεσία και θα αποτελούν την επιμέτρηση των οπλισμών.

Το ανά τρέχον μέτρο βάρος των ράβδων οπλισμού θα υπολογίζεται με βάση τον πίνακα 3-1 του ΚΤΧ-2008, ο οποίος παρατίθεται στην συνέχεια. Σε καμία περίπτωση δεν γίνεται αποδεκτός ο προσδιορισμός του μοναδιαίου βάρους των ράβδων βάσει ζυγολογίου.

Ονομ. διάμετρος (mm)	Πεδίο εφαρμογής					Ονομ. διατομή (mm ²)	Ονομ. μάζα/μέτρο (Kg/m)
	Ράβδοι	Κουλούρες και ευθυγραμμισμένα προϊόντα		Ηλεκτροσυγκολλημένα πλέγματα και δικτυώματα			
		B500C	B500A	B500C	B500A		
5,0		v		v		19,6	0,154
5,5		v		v		23,8	0,187
6,0	v	v	v	v	v	28,3	0,222
6,5		v		v		33,2	0,260
7,0		v		v		38,5	0,302
7,5		v		v		44,2	0,347
8,0	v	v	v	v	v	50,3	0,395
10,0	v		v		v	78,5	0,617
12,0	v		v		v	113	0,888
14,0	v		v		v	154	1,21
16,0	v		v		v	201	1,58
18,0	v					254	2,00
20,0	v					314	2,47
22,0	v					380	2,98
25,0	v					491	3,85
28,0	v					616	4,83
32,0	v					804	6,31
40,0	v					1257	9,86

Στις επιμετρούμενες ποσότητες, πέραν της προμήθειας, μεταφοράς επί τόπου, διαμόρφωσης και τοποθέτησης του οπλισμού, περιλαμβάνονται ανηγμένα τα ακόλουθα:

Η σύνδεση των ράβδων κατά τρόπο στερεό με σύρμα, σε όλες ανεξάρτητα τις διασταυρώσεις και όχι εναλλάξ.

Η προμήθεια του σύρματος πρόσδεσης.

Η προμήθεια και τοποθέτηση αρμοκλειδών (κατά ISO 15835-2), εκτός αν στα συμβατικά τεύχη του έργου προβλέπεται ιδιαίτερη επιμέτρηση και πληρωμή αυτών.

Οι πλάγιες μεταφορές και η διακίνηση του οπλισμού σε οποιοδήποτε ύψος από το δάπεδο εργασίας.

Η τοποθέτηση υποστηριγμάτων (καβίλιες, αναβολείς) και ειδικών τεμαχίων ανάρτησης που τυχόν θα απαιτηθούν (εργασία και υλικά).

Η απομείωση και φθορά του οπλισμού κατά την κοπή και κατεργασία.

Δομικά πλέγματα B500C.

Τιμή ανά χιλιόγραμμα (kg) σιδηρού οπλισμού υδραυλικών έργων τοποθετημένου σύμφωνα με την μελέτη.

Ευρώ (Αριθμητικά) : 1,01

(Ολογράφως) : ένα και ένα λεπτό

A.T. : 2.13

Άρθρο : ΝΑΟΙΚ Ν171.05.01.01 Ενίσχυση φέρουσας τοιχοποιίας από λιθοδομή με ενέματα από υδραυλική άσβεστο

Κωδικός αναθεώρησης: ΟΙΚ 3215

Ενίσχυση φέρουσας τοιχοποιίας από λιθοδομή με ενέματα από υδραυλική άσβεστο. Η ενίσχυση της τοιχοποιίας πραγματοποιείται με ενέσιμο κονίαμα υδραυλικής ασβέστου, θλιπτικής αντοχής > 5 MPa, κοκκομετρίας < 0,09 mm, ενδεικτικού τύπου SikaMur Grout+ της Sika ή ισοδύναμου, οποιουδήποτε πάχους, σε οποιαδήποτε στάθμη από το έδαφος εργασίας, σε κάθε σχήμα και οικοδομικό στοιχείο του έργου ήτοι:

- Χάραξη κορυφών ιδεατού κανάβου τοποθέτησης σωληνίσκων εισόδου και ελέγχου ενέματος, όπως

αναφέρεται στη μελέτη του έργου. Αν στη μελέτη δεν καθορίζεται κánaβος σωληνίσκων, θα είναι πλευράς 0,50 ~ 1,00 m και όχι μεγαλύτερος από το πάχος της τοιχοποιίας

- Τοποθέτηση διαφανών σωληνίσκων εισόδου και ελέγχου ενέματος, διαμέτρου 1 ~ 10 mm, σύμφωνα με τα καθοριζόμενα στη μελέτη του έργου. Οι σωληνίσκοι θα τοποθετούνται κυρίως στις θέσεις αρμών. Οι μισοί από αυτούς θα εισέχουν εντός της τοιχοποιίας κατά το 1/3 του πάχους της, ενώ οι υπόλοιποι κατά το 1/2. Το εξέχον τμήμα των σωληνίσκων θα είναι 0,50 m περίπου
- Στερέωση των σωληνίσκων
- Εφαρμογή ενεμάτων, από κάτω προς τα επάνω ως εξής:
 - Αριθμούνται οι σωληνίσκοι με αύξοντα αριθμό που αντιστοιχεί στην εξέλιξη της διαδικασίας εισπίεσης/εξόδου του ενέματος στις διάφορες θέσεις
 - Συντάσσεται σκαρίφημα της διάταξης των σωληνίσκων
 - Συντάσσεται πρωτόκολλο ανά θέση επεμβάσεων, στο οποίο αναγράφονται τα εξής:
 - Οι κατά το ανωτέρω αριθμοί των σωληνίσκων από τους οποίους εξήλθε το ένεμα και σφραγίσθηκαν
 - Η εξέλιξη κατανάλωσης ενέματος ανά σωληνίσκο που σφραγίζεται
 - Ο όγκος του ενέματος που εισπιάστηκε από τη συγκεκριμένη θέση εισόδου
 - Οι τυχόν σημαντικές αλλαγές πίεσης που παρατηρήθηκαν
 - Η τυχόν υπερβολική κατανάλωση ενέματος (κριτήριο διακοπής της εισπίεσης).
- Μετά το τέλος της διαδικασίας εισπίεσης και ελέγχου του ενέματος, τα άκρα των σωληνίσκων θα δένονται και θα στερεώνονται με το δεμένο άκρο τους προς τα πάνω, ώστε το ένεμα να διατηρείται στην τοιχοποιία υπό πίεση μέχρι και την ολοκλήρωση της πήξης
 - Η πίεση εφαρμογής του ενέματος στην θέση εισόδου θα είναι συνεχώς ελεγχόμενη, σταθερή κατά το δυνατόν, μικρότερη από την τάση διάρρηξης της τοιχοποιίας και δεν θα υπερβαίνει την 0,05 ~ 0,10 MPa
 - Δεν θα διακόπτεται η παροχή (για αλλαγή θέσης εισπίεσης) πριν η πίεση στη θέση εισόδου φθάσει τα 0,10 MPa, εκτός αν οι ενδείξεις κατανάλωσης γίνουν μηδενικές (αδυναμία περαιτέρω εισπίεσης)
 - Οι θέσεις εξόδου του ενέματος σφραγίζονται αφού εξέλθει όλος ο αέρας και τρέξει καθαρό ένεμα.

Περιλαμβάνεται η διατήρηση των οπών, η τοποθέτηση των ακροφύσιων εισροής, οι δοκιμές εισπίεσεων, πιθανές μηχανικές αντιστηρίξεις υποστρώματος, εξόλκευση των ακροφυσίων και αποκατάσταση της οπής και γενικά κάθε εργασία προστασίας έναντι υδροστατικής πίεσης των λιθοσωμάτων και άλλων κατασκευών που δεν πρέπει να θιγούν. Επίσης, περιλαμβάνονται η αξία των ενεμάτων, όλα τα απαραίτητα μηχανήματα (αναμίξεως και συντηρήσεως του ενέματος, αντλία, κλπ.), τα ικριώματα και η συσσώρευση των προϊόντων προς φόρτωση.

Τιμή ανά λίτρο (lt).

Ευρώ (Αριθμητικά) : 1,50
(Ολογράφως) : ένα και πενήντα λεπτά

A.T. : 2.14

Άρθρο : ΝΑΥΔΡ Ν10.11.01.01 Χύτευση μη συρρικνούμενης ισχυρής τσιμεντοκονίας ενδεικτικού τύπου EMACO S55 της BASF ή ισοδύναμου
Κωδικός αναθεώρησης: ΥΔΡ 6320.2

Χύτευση μη συρρικνούμενης ισχυρής τσιμεντοκονίας ενδεικτικού τύπου EMACO S55 της BASF ή ισοδύναμου.
Σκυροδέτηση βάσης μεταλλικών υποστρωμάτων με μη συρρικνούμενο τσιμεντοκονίαμα υψηλής αντοχής ενδεικτικού τύπου EMACO S55 της BASF ή ισοδύναμου, το οποίο πρέπει σε δύο ώρες σε θερμοκρασία 5 -20°C να αναπτύξει θλιπτική αντοχή ίση με 23 Mpa. Διαχωρισμός μεταλλικής έδρασης με εδαφόπλακα με ελαστικό παρέμβυσμα.

Τιμή ανά τεμάχιο (τεμ) μεταλλικού υποστρώματος.

Ευρώ (Αριθμητικά) : 100,00
(Ολογράφως) : εκατό

A.T. : 2.15

Άρθρο : ΝΑΟΙΚ 42.05.03 Αργολιθοδομές με ασβεστοτσιμεντοκονίαμα των 150 kg τσιμέντου δύο ορατών όψεων
Κωδικός αναθεώρησης: ΟΙΚ 4207

Αργολιθοδομές με ασβεστοτσιμεντοκονίαμα 1:2 1/2 των 150 kg τσιμέντου, πάσης φύσεως τοίχων, οποιωνδήποτε διαστάσεων, σε στάθμη μέχρι +4,00 m από το δάπεδο εργασίας.

Αργολιθοδομές με ασβεστοτσιμεντοκονίαμα δύο ορατών όψεων.

Τιμή ανά κυβικό μέτρο (m³).

Ευρώ (Αριθμητικά) : 73,00
(Ολογράφως) : εβδομήντα τρία

A.T. : 2.16

Άρθρο : ΝΑΟΙΚ 45.01.02 Διαμόρφωση όψεων λιθοδομών χωρικού τύπου, πλακοειδούς χωρικού τύπου

Κωδικός αναθεώρησης: ΟΙΚ 4502

Διαμόρφωση όψεων λιθοδομής χωρικού τύπου, σε οποιαδήποτε στάθμη από το δάπεδο εργασίας κατά την δόμηση των τοίχων με την διαλογή των λίθων που τοποθετούνται στην ορατή επιφάνεια και την επεξεργασία τους με χονδροπελέκημα, με την κατεργασία του κονιάματος δόμησης των αρμών της πρόσοψης, την απόξεση του επιφανειακού κονιάματος με κατάλληλο εργαλείο πριν αποξηρανθεί για την εκβάθυνση των αρμών σε βάθος 2 - 4 cm, και τον καθαρισμό της επιφανείας από τα κονιάματα με λινάτσα, ψήκτρα ή άλλο κατάλληλο εργαλείο.

Διαμόρφωση όψεων λιθοδομών πλακοειδούς χωρικού τύπου.
Διαμόρφωση κυρίως με επιλογή πλακοειδών λίθων διαφόρων διαστάσεων.

Τιμή ανά τετραγωνικό μέτρο (m²).

Ευρώ (Αριθμητικά) : 11,20
(Ολογράφως) : έντεκα και είκοσι λεπτά

A.T. : 5.10

Άρθρο : ΝΑΟΙΚ 71.21 Επιχρίσματα τριπτά - τριβιδιστά με τσιμεντοκονίαμα

Κωδικός αναθεώρησης: ΟΙΚ 7121

Επιχρίσματα τριπτά - τριβιδιστά με τσιμεντοκονίαμα των 450 kg τσιμέντου, πάχους 2,5 cm, σε τρεις στρώσεις, από τις οποίες η πρώτη πιτσιλιστή, η δεύτερη στρωτή (λάσπωμα) και τρίτη τριπτή (τριβιδιστή), επί τοίχων ή οροφών, σε οποιαδήποτε στάθμη από το έδαφος, και σε ύψος μέχρι 4,00 m από το δάπεδο εργασίας, σύμφωνα με την μελέτη και την ΕΤΕΠ 03-03-01-00 "Επιχρίσματα με κονιάματα που παρασκευάζονται επί τόπου".

Πλήρως περαιωμένη εργασία, με τα υλικά επί τόπου και τον απαιτούμενο μηχανικό εξοπλισμό, ειδικά εργαλεία και ικριώματα εργασίας.

Τιμή ανά τετραγωνικό μέτρο (m²).

Ευρώ (Αριθμητικά) : 13,50
(Ολογράφως) : δεκατρία και πενήντα λεπτά

A.T. : 5.11

Άρθρο : ΝΠΡΣ 1370 Επιχρίσματα από τσιμεντοκονία

Κωδικός αναθεώρησης: ΝΠΡΣ 1370

Επιχρίσματα εκ τσιμεντοκονίας (ανά m² πραγματικής επιφανείας τσιμεντοκονίας). Κατασκευή επιχρίματος εκ τσιμεντοκονιάματος αναλογίας 1 m³ άμμου πρὸς 650χγρ. τσιμέντου, συμπεπυκνωμένου πάχους 2εκ. μετά της αξίας απάντων των υλικών επί τόπου των έργων και της εκτελέσεως απασών των εργασιών της κατασκευής και τοποθετήσεως των αναγκαίων ικριωμάτων κλπ. (1 m²)

Ευρώ (Αριθμητικά) : 9,49
(Ολογράφως) : εννέα και σαράντα εννέα λεπτά

A.T. : 5.12

Άρθρο : ΝΑΟΙΚ 77.80.02 Χρωματισμοί επί επιφανειών επιχρισμάτων με χρώματα υδατικής διασποράς, ακρυλικής, στυρενιοακρυλικής ή πολυβινυλικής βάσεως εξωτερικών επιφανειών με χρήση χρωμάτων, ακρυλικής ή στυρενιο-ακρυλικής βάσεως.

Κωδικός αναθεώρησης: ΟΙΚ 7785.1

Χρωματισμοί επί επιφανειών επιχρισμάτων με υδατικής διασποράς χρώματα ακρυλικής, ή βινυλικής, ή στυρενιο-ακρυλικής βάσεως σε δύο διαστρώσεις, χωρίς προηγούμενο σπατουλάρισμα, σύμφωνα με την μελέτη και την ΕΤΕΠ 03-10-02-00 "Χρωματισμοί επιφανειών επιχρισμάτων".

Προετοιμασία των επιφανειών, αστάρωμα και εφαρμογή δύο στρώσεων του τελικού χρώματος. Υλικά και μικροϋλικά επί τόπου, ικριώματα και εργασία.

Εξωτερικών επιφανειών με χρήση χρωμάτων, ακρυλικής ή στυρενιο-ακρυλικής βάσεως. Τιμή ανά τετραγωνικό μέτρο (m²).

Ευρώ (Αριθμητικά) : 10,10
(Ολογράφως) : δέκα και δέκα λεπτά

A.T. : 5.13

Αρθρο : ΝΑΟΙΚ 77.28 **Ακρυλικό μικρομοριακό ή σιλικονούχο (silane-siloxane) υπόστρωμα χρωματισμών (αστάρι) επί μη μεταλλικών επιφανειών**

Κωδικός αναθεώρησης: ΟΙΚ 7735

Ακρυλικό μικρομοριακό ή σιλικονούχο (silane-siloxane) υπόστρωμα χρωματισμών (αστάρι) επί μη μεταλλικών επιφανειών (π.χ. νέα και παλαιά επιχρίσματα, σκυροδέμα, οπτόπλινθοι, γυψοσανίδες, και μοριοσανίδες). Υλικό με βάση υδατοδιαλυτές μικρομοριακές ακρυλικές ρητίνες ή ρητίνες σιλικονούχου βάσεως σύμφωνα με τις οδηγίες του κατασκευαστή, προετοιμασία επιφανειών, πρώτη στρώση, επιμελημένο τρίψιμο με γυαλόχαρτο μετά την πρώτη στρώση και δεύτερη στρώση.

Τιμή ανά τετραγωνικό μέτρο (m²).

Ευρώ (Αριθμητικά) : 3,35
(Ολογράφως) : τρία και τριάντα πέντε λεπτά

A.T. : 5.14

Αρθρο : ΝΑΟΙΚ 77.10 **Υδροχρωματισμοί επιφανειών σκυροδέματος ή τσιμεντοκονιάματος με ακρυλικό υδατοδιαλυτό τσιμεντόχρωμα**

Κωδικός αναθεώρησης: ΟΙΚ 7725

Υδροχρωματισμοί με τσιμεντόχρωμα επιφανειών σκυροδέματος ή τσιμεντο-κονιάματος, σε δύο ή περισσότερες στρώσεις μέχρι να επιτευχθεί τέλεια ομοιοχρωμία και συνολικό πάχος ξηρού υμένα 125 μικρά. Υλικά πάσης φύσεως και εργασία, σύμφωνα με την μελέτη και την ΕΤΕΠ 03-10-01-00 "Χρωματισμοί επιφανειών σκυροδέματος".

Τιμή ανά τετραγωνικό μέτρο (m²).

Ευρώ (Αριθμητικά) : 3,90
(Ολογράφως) : τρία και ενενήντα λεπτά

A.T. : 5.15

Αρθρο : ΝΑΟΙΚ 77.16 **Προετοιμασία ξυλίνων επιφανειών για χρωματισμούς**

Κωδικός αναθεώρησης: ΟΙΚ 7736

Προετοιμασία ξυλίνων επιφανειών για χρωματισμούς, σύμφωνα με την μελέτη και την ΕΤΕΠ 03-10-05-00 "Χρωματισμοί ξυλίνων επιφανειών".

Καθαρισμός της επιφανείας με γυαλόχαρτο, λάδωμα με λινέλαιο διπλοβρασμένο ή με ειδικό μυκητοκτόνο εμποτιστικό διάλυμα βάσεως νερού ή διαλύτου, ξεροζιάνισμα, καθαρισμός των ρόζων και επάλειψή τους με γομαλάκα, τρίψιμο, χονδροστοκάρισμα και τελικό τρίψιμο.

Τιμή ανά τετραγωνικό μέτρο (m²).

Ευρώ (Αριθμητικά) : 2,20
(Ολογράφως) : δύο και είκοσι λεπτά

A.T. : 5.16**Άρθρο : ΝΑΟΙΚ 77.54****Ελαιοχρωματισμοί κοινοί ξυλίνων επιφανειών με χρώματα αλκυδικών ή ακρυλικών ρητινών, βάσεως νερού ή διαλύτου****Κωδικός αναθεώρησης: ΟΙΚ 7754**

Ελαιοχρωματισμοί κοινοί ξυλίνων επιφανειών (στιλπνοί ή ματ ή σαγρέ). Υλικά επί τόπου και εργασία, σύμφωνα με την μελέτη και την ΕΤΕΠ 03-10-05-00 "Χρωματισμοί ξύλινων επιφανειών".

Τιμή ανά τετραγωνικό μέτρο (m2).

Ευρώ (Αριθμητικά) : 6,70**(Ολογράφως) : έξι και εβδομήντα λεπτά****A.T. : 5.17****Άρθρο : ΝΑΟΙΚ Ν17.93.01.01****Πυράντοχη εργοστασιακή βαφή σιδηρών διατομών, για αντίσταση στη φωτιά 60 και 90 λεπτά, με σύστημα βαφής ενδεικτικού τύπου Hempel ή ισοδύναμου****Κωδικός αναθεώρησης: ΟΙΚ 7744**

Πυράντοχη εργοστασιακή βαφή σιδηρών διατομών, για αντίσταση στη φωτιά 60 και 90 λεπτά, με σύστημα βαφής ενδεικτικού τύπου Hempel ή ισοδύναμου.
Για την εφαρμογή της πυράντοχης βαφής θα ακολουθηθεί η παρακάτω διαδικασία:
- Καθαρισμός για την πλήρη αφαίρεση ανωμαλιών, ξένων σωμάτων, κάθε ίχνους σκουριάς και λαδιών με τα κατάλληλα εργαλεία, μέσα και τρόπο, ώστε η εφαρμογή της βαφής να γίνει σε απολύτως καθαρές και στεγνές επιφάνειες
- Αστάρωμα των επιφανειών με εποξικό αστάρι συμβατό με τη βασική βαφή ενδεικτικού τύπου Hempel Speed Dry 17500 ή ισοδύναμου
- Επίστρωση πυράντοχου χρώματος με θερμοδιογκούμενη βαφή διαλύτου ενδεικτικού τύπου Hemrafire Pro 400 ή ισοδύναμου και ενδεικτικού τύπου Hemrafire Pro 315 ή ισοδύναμου ανάλογα με τη διατομή των στοιχείων
- Εφαρμογή τελικής σφραγιστικής στρώσης πολυουρεθάνης ενδεικτικού τύπου Hempathane 55610 ή ισοδύναμου σε χρώμα RAL 6034.

Στην τιμή περιλαμβάνονται μεταφορά, υλικά και πλήρης εργασία για την προετοιμασία και την εφαρμογή της πυράντοχης βαφής των σιδηρών διατομών, σύμφωνα με την τεχνική περιγραφή και τις οδηγίες του προμηθευτή και της Υπηρεσίας.

Τιμή ανά χιλιόγραμμα (kg) προστατευόμενης διατομής σιδήρου οποιασδήποτε μορφής και διαστάσεων.

Ευρώ (Αριθμητικά) : 0,85**(Ολογράφως) : ογδόντα πέντε λεπτά****A.T. : 5.18****Άρθρο : ΝΑΟΙΚ Ν32.03.01.01****Καθιστικά από χυτό έγχρωμο σκυρόδεμα κατηγορίας C25/30 ενδεικτικού τύπου Artevia Color – Lafarge ή ισοδύναμου****Κωδικός αναθεώρησης: ΟΙΚ 3215**

Καθιστικά από χυτό έγχρωμο σκυρόδεμα κατηγορίας C25/30 ενδεικτικού τύπου Artevia Color – Lafarge ή ισοδύναμου, σύμφωνα με την τεχνική περιγραφή και τα σχέδια της μελέτης. Το σκυρόδεμα θα είναι ομοιογενές, ειδικής σύνθεσης, κατηγορίας αντοχής C25/30 και ελάχιστης περιεκτικότητας τσιμέντου 330 Kg/m³, με θραυστά αδρανή λατομείου μέγιστου κόκκου 16 mm και θα είναι ινοπλισμένο με ίνες πολυπροπυλενίου. Παράγεται εργοστασιακά και μεταφέρεται με αναδευτήρα, έτοιμο προς χρήση στο έργο. Στην τιμή μονάδας περιλαμβάνονται:

- Η παραγωγή, μεταφορά (ΕΛΟΤ ΤΠ 1501-01-01-01-00:2009), και διάστρωση (ΕΛΟΤ ΤΠ 1501-01-01-02-00:2009) έγχρωμου σκυροδέματος ενδεικτικού τύπου Artevia Color – Lafarge ή ισοδύναμου, κατηγορίας C25/30, ενισχυμένου με ίνες πολυπροπυλενίου, σύμφωνα με τα σχέδια.
- Η λείανση, δόννηση και επιπέδωση της επιφάνειας με χειροκίνητα και μηχανοκίνητα μέσα (δονητικός πήγης, μύστρες, ελικόπτερα κ.α.). Επίσης, η χρήση ειδικού αναστολέα εξάτμισης (evaporation retarder) για την επίτευξη καλύτερου φινιρίσματος.
- Ο ψεκασμός της επιφάνειας με ειδική αντιεξάτμιστική μεμβράνη για την συντήρηση του καθιστικού ενδεικτικού τύπου Antisol S της Sika ή ισοδύναμου (ΕΛΟΤ ΤΠ 1501-01-01-03-00:2009).
- Η επάλειψη με διάφανο σφραγιστικό υλικό εμποτισμού, το οποίο θα προστατεύει το σκυρόδεμα από τη φθορά και από τους λεκέδες ενδεικτικού τύπου W68 – FILA ή ισοδύναμου μετά το πέρας της επεξεργασίας και εφόσον το καθιστικό είναι στεγνό.

Ο χρωματισμός θα εφαρμοστεί σε όλη τη μάζα του σκυροδέματος με έγχρωμη τσιμεντόπασια επιλογής

των μελετητών και της επίβλεψης.

Για την εξασφάλιση της επιθυμητής τελικής επιφάνειας θα κατασκευαστούν με δαπάνη του αναδόχου δείγματα διαφορετικού βαθμού λείας επιφάνειας προς έγκριση από την επίβλεψη. Το επιλεγμένο δείγμα θα κατασκευαστεί σε μήκος τουλάχιστον 1,00 m σε θέση που θα υποδειχθεί από την Υπηρεσία, θα παραμείνει ως οδηγός αναφοράς στον τόπο του έργου μέχρι την περάτωση και παραλαβή της εργασίας και όλες οι σχετικές εργασίες θα συγκρίνονται με αυτό.

Στην τιμή περιλαμβάνονται όλα τα υλικά μικροϋλικά και εργασία πλήρους κατασκευής των καθιστικών όπως περιγράφεται παραπάνω.

Τιμή ανά κυβικό μέτρο (m³)

Ευρώ (Αριθμητικά) : 260,00
(Ολογράφως) : διακόσια εξήντα

A.T. : 6.1.1

Άρθρο : ΝΑΟΙΚ 78.91.N Υδρορροές

Κωδικός αναθεώρησης: ΟΙΚ ΗΛΜ1

Υδρορροές κατακόρυφες ή οριζόντιες για απορρόφηση υδάτων από στέγη ή δώμα, από γαλβανισμένη λαμαρίνα κυκλικής, ημικυκλικής, ορθογωνικής, τραπεζοειδούς ανοιχτής ή κλειστής διατομής πάχους 1mm, βιομηχανικής προέλευσης ηλεκτροστατικά βαμμένης οποιουδήποτε χρώματος επιλογής της Υπηρεσίας, συμπεριλαμβανομένων ειδικών τεμαχίων (ταυ, καμπύλων κλπ) και μικροδραυλικών τοποθέτησης, στήριξης, ενώσεων κλπ.
Εργασία πλήρους κατασκευής παραδοτέα προς χρήση.

Τιμή ανά τρέχον μέτρο (μ).

Ευρώ (Αριθμητικά) : 22,30
(Ολογράφως) : είκοσι δύο και τριάντα λεπτά

A.T. : 6.1.2

Άρθρο : ΝΑΟΙΚ 21.03.04 Γραμμικά στραγγιστήρια από διάτρητους πλαστικούς σωλήνες με περίβλημα γεωφάσματος με διάτρητους σωλήνες D 200 mm

Κωδικός αναθεώρησης: ΥΔΡ 6620.4

Προμήθεια και τοποθέτηση διατρητών πλαστικών σωλήνων από PVC ή πολυαιθυλένιο με περίβλημα γεωφάσματος των 200 gr/m². Περιλαμβάνεται η προμήθεια, μεταφορά επί τόπου και τοποθέτηση των σκύρων στραγγιστηρίου (μονοβάθμιο φίλτρο).

Στραγγιστήρια με διάτρητους σωλήνες D 200 mm.

Τιμή ανά τρέχον μέτρο (m) πλήρως αποπερατωμένου στραγγιστηρίου.

Ευρώ (Αριθμητικά) : 16,90
(Ολογράφως) : δεκαέξι και ενενήντα λεπτά

A.T. : 6.1.3

Άρθρο : ΑΤΗΕ Ν18042.1.7 Πλαστικός σωλήνας αποχετεύσεως από σκληρό Ρ.Υ.Υ. 6ατμ διαμέτρου Φ100

Κωδικός αναθεώρησης: ΗΛΜ 8

Πλαστικός σωλήνας αποχέτευσης από σκληρό Ρ.Υ.Υ., διαμέτρου Φ100, πίεσεως λειτουργίας για 20οC, 6.0 a.t.m. κατά ΕΛΟΤ 686, σύνδεση με συγκόλληση με παρεμβολή κατάλληλης κόλλας ή σύνδεση με διαμορφούμενη μούφα στο ένα άκρο του σωλήνα και ελαστικό δακτύλιο στεγανότητας, πλήρως τοποθετημένος, μετά της διανοίξεως καναλιών ή οπών όπου απαιτείται. Συμπεριλαμβάνονται τα ειδικά τεμάχια κάθε σχήματος (πλην σιφώνια), τα υλικά συνδέσεως, στερεώσεως (γωνίες, ταυ, συστολές, μούφες) κλπ. και η εργασία πλήρους εγκαταστάσεως και συνδέσεως. Συμπεριλαμβάνεται η αποξήλωση της παλαιάς, φορτοεκφόρτωση – μεταφορά κλπ όπου επιτρέπεται από τις αρχές.

(Μέτρηση σε m)

Ευρώ (Αριθμητικά) : 28,73
(Ολογράφως) : είκοσι οκτώ και εβδομήντα τρία λεπτά

A.T. : 6.1.4**Άρθρο : ATHE N18042.1.3 Πλαστικός σωλήνας αποχετεύσεως από σκληρό P.V.C. 6ατμ διαμέτρου Φ160**

Κωδικός αναθεώρησης: ΗΛΜ 8

Πλαστικός σωλήνας αποχέτευσης από σκληρό P.V.C, διαμέτρου Φ160, πίεσεως λειτουργίας για 20οC, 6.0 a.t.m. κατά ΕΛΟΤ 686, σύνδεση με συγκόλληση με παρεμβολή κατάλληλης κόλλας ή σύνδεση με διαμορφούμενη μούφα στο ένα άκρο του σωλήνα και ελαστικό δακτύλιο στεγανότητας, πλήρως τοποθετημένος, μετά της διανοίξεως καναλιών ή οπών όπου απαιτείται. Συμπεριλαμβάνονται τα ειδικά τεμάχια κάθε σχήματος (πλην σιφώνια), τα υλικά συνδέσεως, στερεώσεως (γωνίες, ται, συστολές, μούφες) κλπ. και η εργασία πλήρους εγκαταστάσεως και συνδέσεως. Συμπεριλαμβάνεται η αποξήλωση της παλαιάς, φορτοεκφόρτωση – μεταφορά κλπ όπου επιτρέπεται από τις αρχές.

(Μέτρηση σε m)

Ευρώ (Αριθμητικά) : 32,74**(Ολογράφως) : τριάντα δύο και εβδομήντα τέσσερα λεπτά****A.T. : 6.1.5****Άρθρο : ATHE N18042.1.8 Ειδικό τεμάχιο υδρορροής**

Κωδικός αναθεώρησης: ΗΛΜ 8

Προμήθεια και τοποθέτηση ειδικού τεμαχίου υδρορροής, γωνιακής ή μη, κατάλληλης διαμέτρου ώστε να τοποθετηθεί εσωτερικά και σε επαφή με τις υπάρχουσες σωλήνες υδρορροών. Η υδρορροή θα πρέπει να είναι κατασκευασμένη εξ' ολοκλήρου από υλικό συμβατό για επαφή με ελαστομερείς ασφαλτικές μεμβράνες.

Η στερέωση των ειδικών κεφαλών επί των υδρορροών θα γίνει με τον καταλληλότερο τρόπο (με μηχανική στήριξη, βίδες, βύσματα ή με θερμή άσφαλτο ASTM D-312). Μετά την πλήρη σύνδεση των ειδικών τεμαχίων των υδρορροών θα τοποθετηθούν σε αυτά ειδικές σίτες υδρορροών για την μελλοντική αποφυγή απόφραξης τους από φερτά υλικά, φύλλα, κλπ.

(Μέτρηση ανά τεμάχιο)

Ευρώ (Αριθμητικά) : 25,87**(Ολογράφως) : είκοσι πέντε και ογδόντα επτά λεπτά****A.T. : 6.1.6****Άρθρο : ATHE N18046.1.2 Χταπόδι πλαστικό για σιφώνι διαφόρων διαστάσεων**

Κωδικός αναθεώρησης: ΗΛΜ 8

Χταπόδι πλαστικό για σιφώνι, διαφόρων διαστάσεων, βαρέως τύπου, διαφόρων διαστάσεων, τοποθετημένη σε κατασκευή υποδοχής ομβρίων υδάτων, με τα υλικά συγκόλλησης και της απαιτούμενης εργασίας, πλήρως τοποθετημένη μετά της αποξήλωσης της παλαιάς.

(Μέτρηση σε τεμ)

Ευρώ (Αριθμητικά) : 8,25**(Ολογράφως) : οκτώ και είκοσι πέντε λεπτά****A.T. : 6.1.7****Άρθρο : ATHE N18046.1.1 Εσχάρα ορειχάλκινη διαφόρων διαστάσεων**

Κωδικός αναθεώρησης: ΗΛΜ 8

Εσχάρα ορειχάλκινη, επιχρωμιωμένη, τετράγωνη ή στρογγυλή, βαρέως τύπου, διαφόρων διαστάσεων, τοποθετημένη σε κατασκευή σιφωνίου δαπέδου με τα υλικά συγκόλλησης και της απαιτούμενης εργασίας, πλήρως τοποθετημένη μετά της αποξήλωσης της παλαιάς.

(Μέτρηση σε τεμ)

Ευρώ (Αριθμητικά) : 9,32**(Ολογράφως) : εννέα και τριάντα δύο λεπτά**

A.T. : 6.1.8**Άρθρο : ΝΑΥΔΡ Ν11.15.06 Κανάλια αποστράγγισης δαπέδων κατά EN 1433, βιομηχανικής προέλευσης
Τυποποιημένο κανάλι εσωτερικού πλάτους 200 mm, κατηγορίας φορτίου B125**

Κωδικός αναθεώρησης: ΥΔΡ 6620.1

Προμήθεια και εγκατάσταση καναλιών αποστράγγισης δαπέδων εσωτερικών ή εξωτερικών χώρων, σύμφωνα με την μελέτη και την ΕΤΕΠ 08-07-01-06 "Κανάλια αποστράγγισης δαπέδων βιομηχανικής προέλευσης", με τα ακόλουθα χαρακτηριστικά:

- Συναρμολογούμενα στοιχεία καναλιού (modules) από συνθετικά υλικά (π.χ. πολυπροπυλένιο, πολυμερές σκυρόδεμα, κλπ) με ή χωρίς ενισχύσεις από χαλύβδινα γαλβανισμένα φύλλα (αναλόγως της κατηγορίας φορτίου) με εσχάρες συνθετικές, χαλύβδινες ή χυτοσιδηρές.
- Κατασκευή του συστήματος αποστράγγισης σύμφωνα με τα καθοριζόμενα στο πρότυπο ΕΛΟΤ EN 1433 "Κανάλια αποστράγγισης σε ζώνες κυκλοφορίας πεζών και σχημάτων
- Ταξινόμηση, σχεδιασμός και απαιτήσεις δοκιμών, σήμανση και αξιολόγηση της συμμόρφωσης", με σήμανση CE της Ευρωπαϊκής Ένωσης.
- Στοιχεία των καναλιών με κατάλληλα διαμορφωμένες απολήξεις ώστε να εξασφαλίζουν στεγανή σύνδεση και να παρέχουν την δυνατότητα έλξης - ώθησης τμημάτων συναρμολογημένου καναλιού.
- Προσημιωμένες θέσεις στο σώμα του καναλιού από τον κατασκευαστή για τις οριζόντιες ή κατακόρυφες συνδέσεις με το δίκτυο αποχέτευσης με χρήση ειδικών εξαρτημάτων (του συστήματος τυποποιημένου καναλιού) ώστε να εξασφαλίζεται απόλυτη στεγανότητα.

Στην τιμή μονάδας περιλαμβάνονται η προμήθεια και μεταφορά επί τόπου του έργου των πάσης φύσεως υλικών του συστήματος (κανάλια, εσχάρες, πάσης φύσεως ειδικά τεμάχια απολήξεων και διακλαδώσεων, σύστημα "κλειδώματος" της εσχάρας, μεταλλικά εξαρτήματα στερέωσης των εσχάρων που έχουν υποστεί αντιβιαβρωτική επεξεργασία), καθώς και των πάσης φύσεως υλικών πάκτωσης και στερέωσης, σύμφωνα με τις οδηγίες του εργοστασίου κατασκευής.

Στην τιμή συμπεριλαμβάνονται οι εργασίες διάνοιξης του αύλακος εγκατάστασης των καναλιών καθώς και η προμήθεια και τοποθέτηση αμμοσυλλεκτών.
Τα κανάλια αποστράγγισης κατηγοριοποιούνται με βάση το καθαρό πλάτος και την κατηγορία φορτίου κατά EN 1433.

Κατηγορία A: για περιοχές που χρησιμοποιούνται μόνον από πεζούς και ποδηλάτες (ελάχιστη κλάση A15: αντοχή σε φορτίο 15 kN)

Κατηγορία B: για πεζοδρόμους και χώρους στάθμευσης αυτοκινήτων (ελάχιστη κλάση B125: αντοχή σε φορτίο 125 kN)

Κατηγορία C: για κράσπεδα πεζοδρομίων και λωρίδες έκτακτης αναζήτησης οδών (ελάχιστη κλάση C250: αντοχή σε φορτίο 250 kN)

Κατηγορία D: για αμαξιτές οδούς, ΛΕΑ, χώρους στάθμευσης βαρέων σχημάτων (ελάχιστη κλάση C400: αντοχή σε φορτίο 400 kN)

Κατηγορία E: για επιφάνειες που εκτίθενται σε βαριά φορτία, όπως κρηπιδώματα, αποβάθρες κλπ (ελάχιστη κλάση E600: αντοχή σε φορτίο 600 kN)

Κατηγορία F: για επιφάνειες που δέχονται ιδιαίτερα βαριά φορτία, όπως διάδρομοι αεροδρομίων (ελάχιστη κλάση F900: αντοχή σε φορτίο 900 kN)

(1m) Μέτρο

Ευρώ (Αριθμητικά) : 632,00**(Ολογράφως) : εξακόσια τριάντα δύο****A.T. : 6.2.1****Άρθρο : ΑΤΗΕ Ν18733.13 Ακαμπος ευθύγραμμος σωλήνας βαρέος τύπου προστασίας ηλεκτρικών καλωδίων**

Κωδικός αναθεώρησης: ΗΛΜ 41

Σύστημα σωλήνων Βαρέος Τύπου, προδιαγραφών υψηλού επιπέδου, από PVC κατάλληλο για επιφανειακές εξωτερικές εγκαταστάσεις.

Οι σωλήνες θα είναι άκαμπτοι-ευθύγραμμοι, θα παράγονται από ειδικά σταθεροποιημένο θερμοπλαστικό πολυβινυλοχλωρίδιο (U-PVC), ελεύθερο βαρέων μετάλλων (RoHS), με βάση τις απαιτήσεις των ευρωπαϊκών οδηγιών χαμηλής τάσης LVD και μη χρήσης επικίνδυνων ουσιών RoHS καθώς και του ευρωπαϊκού προτύπου EN 61386-21. Για τη συμμόρφωση τους με την παραπάνω οδηγία LVD και το πρότυπο εφαρμογής θα φέρουν πιστοποιητικό από διεθνώς αναγνωρισμένο και διαπιστευμένο φορέα πιστοποίησης.

Οι σωλήνες θα είναι χρώματος ανοικτού γκρι RAL 7035, θα έχουν βαρέος τύπου αντοχή στη συμπίεση 1250Nt, βαρέος τύπου αντοχή στη κρούση (6J) και η κλάση τους θα είναι 44411. Η θερμοκρασιακή τους αντοχή θα είναι, ως σύστημα σωλήνων, από -25oC έως +60oC και ο βαθμός στεγανότητας κατά τη σύνδεση τους με τις μούφες τους και τις καμπύλες τους θα είναι τουλάχιστον IP65. Επιπλέον, οι

σωλήνες θα είναι αυτοσβεννούμενοι, δεν θα αποτελούν ελκυστική τροφή για τρωκτικά, θα αντέχουν στην υπεριώδη ηλιακή ακτινοβολία (UV) και θα είναι κατάλληλοι για εξωτερικές εγκαταστάσεις και χώρους με ψυχρά περιβάλλοντα.

Σωλήνας ηλεκτρικών γραμμών πλαστικός θωρακισμένος από PVC, ορατός ή εντοιχισμένος, δηλαδή σωλήνας με τις απαραίτητες ευθείες ή καμπύλες από πλαστικό υλικό, προστόμια και μικρουλικά συνδέσεως και στερεώσεως και εργασία πλήρους εγκαταστάσεως και συνδέσεως.

Ευρώ (Αριθμητικά) : 3,15

(Ολογράφως) : τρία και δεκαπέντε λεπτά

A.T. : 6.2.2

Άρθρο : ATHE 8766.3.1 Καλώδιο τύπου NYM Τριπολικό Διατομής 3 X 1,5mm²

Κωδικός αναθεώρησης: ΗΛΜ 46

Καλώδιο τύπου NYM χάλκινων αγωγών ορατό ή εντοιχισμένο, δηλαδή προμήθεια, προσκόμιση υλικών και μικρουλικών (κολλάρα, κοχλίας, μούφες, τσιμεντοκονίαμα, τακάκια, πέδιλα, κασσιτεροκόλληση, μονωτικά πάσης φύσεως, όπως και ειδικά στηρίγματα ή αναλογία εσχάρας, καλωδίων κλπ.) επί τόπου και εργασία διανοίξεως αυλάκων και οπών σε οποιοδήποτε στοιχείο του κτηρίου τοποθετήσεως, διαμορφώσεως και συνδέσεως των άκρων αυτού (στα κυτία και εξαρτήματα της εγκαταστάσεως) και πλήρους εγκαταστάσεως.

(1 m)

8766. 3 τριπολικό

8766. 3. 1 Διατομής: 3 X 1,5 mm²

Ευρώ (Αριθμητικά) : 5,07

(Ολογράφως) : πέντε και επτά λεπτά

A.T. : 6.2.3

Άρθρο : ATHE 8735.2.1 Κυτίο διακλαδώσεως Πλαστικό Φ 70mm

Κωδικός αναθεώρησης: ΗΛΜ 41

Κυτίο διακλαδώσεως, ορατό ή εντοιχισμένο, δηλαδή σωλήνας κυτίο και μικρουλικά (γύψος, πίσσα μονωτική, κανάβα, μινίο, ξύλινα τακάκια, βίδες, μαστοί διαστολές, συστολές, κόντρα, παξιμάδια, τάπες) επί τόπου και εργασία πλήρους εγκαταστάσεως και συνδέσεως.

(1 τεμ)

8735. 2 Πλαστικό

0

8735. 2. 1 Διαμέτρου ή διαστάσεων Φ 70mm

0

Ευρώ (Αριθμητικά) : 3,89

(Ολογράφως) : τρία και ογδόντα εννέα λεπτά

A.T. : 6.2.4

Άρθρο : ATHE N18972.23 Φωτιστικό σώμα LED εξωτερικού χώρου προβολέας αλουμινίου

Κωδικός αναθεώρησης: ΗΛΜ 55

Προμήθεια και τοποθέτηση σε σημείο που ορίζεται από την μελέτη επιτοίχιου φωτιστικού εξωτερικού χώρου με τα απαραίτητα ηλεκτρονικά όργανα λειτουργίας, πλήρης, σύμφωνα με την Τεχνική Περιγραφή, τις οδηγίες της Υπηρεσίας καθώς και όπως ορίζεται και από την Μελέτη Φωτοτεχνίας που έχει εκπονηθεί και αποτελεί αναπόσπαστο κομμάτι του παρόντος.

Συμμετρικός προβολέας LED δέσμης 100° x 100° στεγανός, κατάλληλος για εξωτερική τοποθέτηση με υλικό πλαισίου από αλουμίνιο και κάλυμμα από γυαλί ασφαλείας, ώστε η αντοχή του σε κρούση να είναι τουλάχιστον IK07 και ο βαθμός προστασίας του να είναι τουλάχιστον IP65. Η ονομαστική ισχύς του προβολέα δεν θα ξεπερνά τα 80 W και η φωτεινή του ροή θα είναι τουλάχιστον 6.000 lm, με απόδοση του προβολέα (και όχι της φωτεινής πηγής) τουλάχιστον 120 lm/W. Η θερμοκρασία χρώματος θα είναι 4000 K. Ο προβολέας θα διαθέτει ενσωματωμένη διάταξη εξισορρόπησης πίεσης εντός του χώρου των LED, προς αποφυγή συμπτωμάτων στο εσωτερικό του. Η διάρκεια ζωής του προβολέα κατά L70/B50 θα είναι τουλάχιστον 70.000h στους 25°C. Ο προβολέας θα φέρει ένδειξη CE, σύμφωνα με τις Ευρωπαϊκές οδηγίες ηλεκτρομαγνητικής συμβατότητας (EMC) 2014/30/EU και ασφάλειας χαμηλής τάσης (LVD) 2014/35/EU, από ανεξάρτητο διαπιστευμένο φορέα πιστοποίησης καθώς και πιστοποίηση κατά ENEC. Το φωτιστικό θα καλύπτεται με εγγύηση τουλάχιστον πέντε (5) ετών.

Στην τιμή συμπεριλαμβάνεται η ειδική βάση αλουμινίου, η οποία δύναται να εγκατασταθεί σε οποιοδήποτε υλικό και σε οποιαδήποτε γωνία και διεύθυνση. Όλες οι βίδες που θα χρησιμοποιηθούν θα είναι από ανοξείδωτο ατσάλι. Στην τιμή περιλαμβάνεται όλο το ηλεκτρολογικό υλικό που απαιτείται για την ορθή σύνδεση, τροφοδοσία και λειτουργία του φωτιστικού σύμφωνα με τις υποδείξεις της Υπηρεσίας και την φωτοτεχνική μελέτη.

Το υπό προμήθεια είδος θα παραδίδεται πλήρως εγκατεστημένο, σε κατάσταση έτοιμο για λειτουργία.

Στην τιμή συμπεριλαμβάνονται όλα τα υλικά και μικροϋλικά τοποθέτησης, καθώς και όλα τα παρελκόμενα για την σύνδεση με το ηλεκτρικό δίκτυο (καλώδια, μετασχηματιστές κλπ).

Στην τιμή περιλαμβάνονται όλες οι απαιτούμενες διανοίξεις οπών ή φωλεών για την όδευση των καλωδίων, καθώς επίσης και η ανάπτυξη κριωμάτων (σκαλωσιάς) ή χρήση γερανού για την τοποθέτηση των φωτιστικών σε οποιοδήποτε ύψος από το δάπεδο εργασίας.

Τιμή ανά τεμάχιο (τεμ).

Ευρώ (Αριθμητικά) : 295,00

(Ολογράφως) : διακόσια ενενήντα πέντε

A.T. : 7.1.1

Άρθρο : ΝΑΠΡΣ Α07 Συμπλήρωση παράπλευρων χώρων οδών και πλατειών σε αστικές περιοχές με φυτική γη, χωρίς την προμήθεια του υλικού

Κωδικός αναθεώρησης: ΠΡΣ 1620

Τοποθέτηση και διάστρωση κηπευτικού χώματος ή φυτικής γης για την συμπλήρωση παραπλεύρων χώρων οδών και πλατειών σε αστικές περιοχές, σύμφωνα με τη μελέτη και την ΕΤΕΠ 02-07-05-00 "Επένδυση πρανών-πλήρωση νησίδων με φυτική γη".

Στην τιμή περιλαμβάνονται οι φορτοεκφορτώσεις και οι πλάγιες μεταφορές των υλικών, η σταλία των αυτοκινήτων μεταφοράς, η δαπάνη προετοιμασίας της επιφάνειας υποδοχής, η τοποθέτηση, διάστρωση και ελαφρά συμπύκνωσης της φυτικής γης ή/και του κηπευτικού χώματος και η συντήρησή τους μέχρι τη λήξη του χρόνου συντήρησης του έργου. Ως συντήρηση νοείται η διατήρηση της επιθυμητής στάθμης και μορφής (που τυχόν θα αλλοιωθεί μέσα στο χρόνο συντήρησης), με προσκόμιση και τοποθέτηση συμπληρωματικής ποσότητας φυτικών γαιών ή/και του κηπευτικού χώματος.

Η πρόμήθεια της φυτικής γης και του κηπευτικού χώματος επιμετρώνται ιδιαίτερα με βάση τα άρθρα Δ7 και Δ8 του Τιμολογίου ΠΡΣ

Τιμή ανά τετραγωνικό μέτρο (m²)

Ευρώ (Αριθμητικά) : 1,50

(Ολογράφως) : ένα και πενήντα λεπτά

A.T. : 7.1.2

Άρθρο : ΝΑΠΡΣ Δ07 Προμήθεια κηπευτικού χώματος

Κωδικός αναθεώρησης: ΠΡΣ 1710

Προμήθεια κηπευτικού χώματος επί τόπου του έργου, σύμφωνα με την μελέτη και την ΕΤΕΠ 02-07-05-00. Το κηπευτικό χώμα θα είναι γόνιμο, επιφανειακό, εύθρυπτο, αμμοαργιλώδους σύστασης, με αναλογία σε άμμο τουλάχιστον 55 % και κατά το δυνατόν απαλλαγμένο από σβώλους, αγριόχορτα, υπολείμματα ριζών, λίθους μεγαλύτερους των 5 cm και άλλα ξένα ή τοξικά υλικά βλαβερά για την ανάπτυξη φυτών.

Τιμή ανά κυβικό μέτρο (m³)

Ευρώ (Αριθμητικά) : 8,50

(Ολογράφως) : οκτώ και πενήντα λεπτά

A.T. : 7.1.3

Άρθρο : ΝΑΠΡΣ Γ01 Γενική μόρφωση επιφάνειας εδάφους για την φύτευση φυτών ή εγκατάσταση χλοοτάπητα

Κωδικός αναθεώρησης: ΠΡΣ 1140

Αποκομιδή πλεοναζόντων χωμάτων, καθάρισμα, συγκέντρωση και αποκομιδή κάθε άχρηστου υλικού (πέτρες, υπολείμματα ριζών, κλαδιά κλπ), αναμόχλευση της επιφάνειας με οποιοδήποτε μέσο, γενική

ισοπέδωση των χώρων και γενική μόρφωση του ανάγλυφου της επιφανείας του εδάφους για την φύτευση φυτών ή εγκατάσταση χλοοτάπητα χλοοτάπητα.

Στην τιμή μονάδας περιλαμβάνονται οι δαπάνες του εργατοτεχνικού προσωπικού, των μηχανημάτων και των εργαλείων που απαιτούνται για την πλήρη ολοκλήρωση της εργασίας.

Τιμή ανά στρέμμα (στρ.)

Ευρώ (Αριθμητικά) : 105,00
(Ολογράφως) : εκατόν πέντε

A.T. : 7.1.4

Άρθρο : ΝΑΠΡΣ Γ02 Ενσωμάτωση βελτιωτικών εδάφους

Κωδικός αναθεώρησης: ΠΡΣ 1620

Ενσωμάτωση ενός ή περισσοτέρων βελτιωτικών στο υπάρχον έδαφος (όπως τύρφη, οργανοχουμικά, περλίτης κλπ), σε βάθος τουλάχιστον 10 cm, με οποιοδήποτε μέσο, σύμφωνα με την φυτοτεχνική μελέτη και την ΕΤΕΠ 10-05-02-01.

Στην τιμή μονάδας περιλαμβάνονται οι δαπάνες του εργατοτεχνικού προσωπικού, των μηχανημάτων και των εργαλείων που απαιτούνται για την πλήρη ολοκλήρωση της εργασίας. Η προμήθεια των βελτιωτικών εδάφους πληρώνεται ιδιαίτερα.

Τιμή ανά κυβικό μέτρο εδάφους επεξεργασμένου με βελτιωτικά (m³)

Ευρώ (Αριθμητικά) : 5,00
(Ολογράφως) : πέντε

A.T. : 7.1.5

Άρθρο : ΝΑΠΡΣ Δ10 Προμήθεια τύρφης

Κωδικός αναθεώρησης: ΠΡΣ 5340

Προμήθεια επί τόπου του έργου τύρφης, συσκευασμένης, με ένδειξη προέλευσης, τύπου υλικού, όγκου, σύμφωνα με την μελέτη και την ΕΤΕΠ 10-05-02-01. Το προσκομιζόμενο υλικό θα συνοδεύεται από πρόσφατο πιστοποιητικό ελέγχου αναγνωρισμένου εργαστηρίου (χημική ανάλυση).

Τιμή ανά κυβικό μέτρο (m³)

Ευρώ (Αριθμητικά) : 40,00
(Ολογράφως) : σαράντα

A.T. : 7.1.6

Άρθρο : ΝΑΠΡΣ Ε02.2 Άνοιγμα λάκκων σε εδάφη γαιώδη - ημιβραχώδη με εργαλεία χειρός, διαστάσεων 0,50 X 0,50 X 0,50 m

Κωδικός αναθεώρησης: ΠΡΣ 5120

Άνοιγμα λάκκων σε έδαφος γαιώδες-ημιβραχώδες με εργαλεία χειρός, καθώς και καθαρισμός και αποκομιδή των υπολειμμάτων ριζών και των αχρήστων υλικών, σύμφωνα με την φυτοτεχνική μελέτη και την ΕΤΕΠ 10-05-01-00. Στην τιμή περιλαμβάνονται όλες οι δαπάνες του απαιτούμενου εργατοτεχνικού προσωπικού, εργαλείων και μέσων.

ΝΑΠΡΣ Ε02. 2 Άνοιγμα λάκκων διαστάσεων 0,50 x 0,50 x 0,50 m

Τιμή ανά τεμάχιο (τεμ)

Ευρώ (Αριθμητικά) : 2,00
(Ολογράφως) : δύο

A.T. : 7.1.7

Άρθρο : ΝΑΠΡΣ Ε09.4 Φύτευση φυτών με μπάλα χώματος όγκου 2,00 - 4,00 lt

Κωδικός αναθεώρησης: ΠΡΣ 5210

φύτευση φυτών με μπάλα χώματος όγκου 2,00 - 4,00 lt, δηλαδή: φύτευση με σωστή τοποθέτηση του φυτού στο λάκκο μέχρι το λαιμό της ρίζας, γέμισμα του λάκκου μέχρι την επιφάνεια του εδάφους, πάτημα του χώματος μέσα στο λάκκο φύτευσης, λίπανση και σχηματισμός λεκάνης άρδευσης, σύμφωνα με την μελέτη και την ΕΤΕΠ 10-05-01-00

Στην τιμή περιλαμβάνονται η αξία του λιπάσματος και του νερού και η δαπάνη απομάκρυνσης όλων των υλικών που θα προκύψουν από τη φύτευση, πέτρες, σακούλες (πέτρες, σακούλες, δοχεία κλπ).

Τιμή ανά τεμάχιο (τεμ)

Ευρώ (Αριθμητικά) : 1,10

(Ολογράφως) : ένα και δέκα λεπτά

A.T. : 7.1.8

Άρθρο : ΝΑΠΡΣ Ε09.6 Φύτευση φυτών με μπάλα χώματος όγκου 12,50 - 22,00 lt

Κωδικός αναθεώρησης: ΠΡΣ 5210

φύτευση φυτών με μπάλα χώματος όγκου 12,50 - 22,00 lt, δηλαδή: φύτευση με σωστή τοποθέτηση του φυτού στο λάκκο μέχρι το λαιμό της ρίζας, γέμισμα του λάκκου μέχρι την επιφάνεια του εδάφους, πάτημα του χώματος μέσα στο λάκκο φύτευσης, σχηματισμός λεκάνης άρδευσης και μια άρδευση του με κατάκλυση της λεκάνης, σύμφωνα με την φυτοτεχνική μελέτη και την ΕΤΕΠ 10-05-01-00

Στην τιμή περιλαμβάνονται η αξία του λιπάσματος και του νερού και η δαπάνη απομάκρυνσης όλων των υλικών που θα προκύψουν από τη φύτευση (πέτρες, σακούλες, δοχεία κλπ).

Τιμή ανά τεμάχιο (τεμ)

Ευρώ (Αριθμητικά) : 3,00

(Ολογράφως) : τρία

A.T. : 7.1.9

Άρθρο : ΝΑΠΡΣ Ε11.1.2 Υποσύλωση δένδρου με την αξία του πασσάλου Για μήκος πασσάλου πάνω από 2,50 m

Κωδικός αναθεώρησης: ΠΡΣ 5240

Υποσύλωση δέντρου με την αξία πασσάλου ευθυτενούς, αποφλοιωμένου, βαμμένου, πελεκητού στο κάτω άκρο, πιασαρισμένου μέχρι ύψος 0,50 m, από κατάλληλη ξυλεία. Στην τιμή συμπεριλαμβάνονται η αξία και μεταφορά επί τοπου του πασσάλου, οι δαπάνες του εργατοτεχνικού προσωπικού, των μικροϋλικών και των εργαλείων που θα χρησιμοποιηθούν για την κατακόρυφη έμπηξή του σε βάθος 0,50 m, σε οποιοδήποτε είδος εδάφους, και με οποιαδήποτε κλίση καθώς και η πρόσδεσή του δέντρου σ αυτόν με κατάλληλο μέσον.

Για μήκος πασσάλου πάνω από 2,50 m

Τιμή ανά τεμάχιο (τεμ)

Ευρώ (Αριθμητικά) : 4,00

(Ολογράφως) : τέσσερα

A.T. : 7.2.1

Άρθρο : ΝΑΠΡΣ Δ01.4 Δένδρα, κατηγορίας Δ4

Κωδικός αναθεώρησης: ΠΡΣ 5210

Προμήθεια καλλωπιστικών δένδρων με τις δαπάνες συσκευασίας, φορτοεκφόρτωσης και μεταφοράς στον τόπο του έργου, τυχόν προσωρινής αποθήκευσης και συντήρησης στο φυτώριο του εργοταξίου, πλαγίων μεταφορών, τυχόν απωλειών κατά την μεταφορά, τις δαπάνες του εργατοτεχνικού προσωπικού και μέσων που θα απασχοληθούν, καθώς και όποια άλλη δαπάνη απαιτείται για την διατήρηση των δένδρων σε αρίστη κατάσταση μέχρι και τη φύτευσή τους, σύμφωνα με την φυτοτεχνική μελέτη και την ΕΤΕΠ 10-09-01-00.

ΝΑΠΡΣ Δ01. 4 Δένδρα κατηγορίας Δ4
Τιμή ανά τεμάχιο (τεμ)

Ευρώ (Αριθμητικά) : 25,00
(Ολογράφως) : είκοσι πέντε

A.T. : 7.2.2

Άρθρο : ΝΑΠΡΣ Δ02.2 Θάμνοι, κατηγορίας Θ2

Κωδικός αναθεώρησης: ΠΡΣ 5210

Προμήθεια καλλωπιστικών θάμνων με τις δαπάνες συσκευασίας, φορτοεκφόρτωσης και μεταφοράς στον τόπο του έργου, τυχόν προσωρινής αποθήκευσης και συντήρησης στο φυτώριο του εργοταξίου, πλαγίων μεταφορών, τυχόν απωλειών κατά την μεταφορά, τις δαπάνες του εργατοτεχνικού προσωπικού και μέσων που θα απασχοληθούν, καθώς και όποια άλλη δαπάνη απαιτείται για την διατήρηση των θάμνων σε άριστη κατάσταση μέχρι και τη φύτευσή τους, σύμφωνα με την φυτοτεχνική μελέτη και την ΕΤΕΠ 10-09-01-00.

ΝΑΠΡΣ Δ02. 2 θάμνοι κατηγορίας Θ2
Τιμή ανά τεμάχιο (τεμ)

Ευρώ (Αριθμητικά) : 4,30
(Ολογράφως) : τέσσερα και τριάντα λεπτά

A.T. : 7.2.3

Άρθρο : ΝΑΠΡΣ Δ06.1 Πώδη - πολυετή και ετήσια, διετή, βολβώδη κλπ φυτά κατηγορίας Π1

Κωδικός αναθεώρησης: ΠΡΣ 5220

Προμήθεια ποωδών - πολυετών φυτών και ετησίων, διετών, βολβωδών κλπ φυτών με τις δαπάνες συσκευασίας, φορτοεκφόρτωσης και μεταφοράς στον τόπο του έργου, τυχόν προσωρινής αποθήκευσης και συντήρησης στο φυτώριο του εργοταξίου, πλαγίων μεταφορών, τυχόν απωλειών κατά την μεταφορά, φορτοεκφόρτωση, αποθήκευση και φύλαξη, τις δαπάνες του εργατοτεχνικού προσωπικού και μέσων που θα απασχοληθούν, καθώς και όποια άλλη δαπάνη απαιτείται για την διατήρηση των ποωδών - πολυετών φυτών σε άριστη κατάσταση μέχρι και τη φύτευσή τους, σύμφωνα με την φυτοτεχνική μελέτη και την ΕΤΕΠ 10-05-07-00.

ΝΑΠΡΣ Δ04. 1 Πώδη - πολυετή φυτά κατηγορίας Π1
Τιμή ανά τεμάχιο (τεμ)

Ευρώ (Αριθμητικά) : 0,85
(Ολογράφως) : ογδόντα πέντε λεπτά

A.T. : 7.3.1

Άρθρο : ΝΑΠΡΣ Η01.2.3 Σωλήνες από πολυαιθυλένιο PE 10 atm, ονομαστικής διαμέτρου Φ 32 mm

Κωδικός αναθεώρησης: ΗΛΜ 8

Σωλήνας από πολυαιθυλένιο υψηλής πυκνότητας (HDPE), πίεσης λειτουργίας 10 atm (SDR 13,6), κατά EN 12201-2, ή πολυαιθυλένιο χαμηλής πυκνότητας (LDPE) κατά DIN 8072 για διατομές έως Φ32 mm. Στην τιμή μονάδος περιλαμβάνεται η προμήθεια των σωλήνων, των πάσης φύσεως εξαρτημάτων και μικροϋλικών (καννάβι, τεφλόν κλπ), η μεταφορά, η προσέγγιση, και η εγκατάσταση επιφανειακά ή σε τάφρο, καθώς και οι συνδέσεις, ρυθμίσεις και δοκιμές, σύμφωνα με την φυτοτεχνική μελέτη και την ΕΤΕΠ 10-08-01-00.

Η01.2. 3 Ονομαστικής διαμέτρου Φ 32 mm
Τιμή ανά τρέχον μέτρο (m)

Ευρώ (Αριθμητικά) : 0,80
(Ολογράφως) : ογδόντα λεπτά

A.T. : 7.3.2**Άρθρο : ΝΑΠΡΣ Η01.1.1 Σωλήνες από πολυαιθυλένιο (PE) 6 atm, ονομαστικής διαμέτρου Φ 16 mm****Κωδικός αναθεώρησης: ΗΛΜ 8**

Σωλήνες από πολυαιθυλένιο υψηλής πυκνότητας (HDPE), πίεσης λειτουργίας 6 atm (SDR 21), κατά EN 12201-2, ή πολυαιθυλένιο χαμηλής πυκνότητας (LDPE) κατά DIN 8072 (SF = συντελεστής ασφαλείας = 1,25 ή 1,40) για διατομές έως Φ 32 mm. Στην τιμή μονάδος περιλαμβάνεται η προμήθεια των σωλήνων, των πάσης φύσεως εξαρτημάτων και μικροϋλικών (καννάβι, τεφλόν κλπ), η μεταφορά, η προσέγγιση, και η εγκατάσταση επιφανειακά ή σε τάφρο, καθώς και οι συνδέσεις, ρυθμίσεις και δοκιμές, σύμφωνα με την φυτοτεχνική μελέτη και την ΕΤΕΠ 10-08-01-00.

H01.1.1 Ονομαστικής διαμέτρου Φ 16 mm

Τιμή ανά τρέχον μέτρο (m)

Ευρώ (Αριθμητικά) : 0,30**(Ολογράφως) : τριάντα λεπτά****A.T. : 7.3.3****Άρθρο : ΝΑΠΡΣ Η02.3.5 Αγωγός από σωλήνα PVC 10 atm, ονομαστικής διαμέτρου Φ 110 mm****Κωδικός αναθεώρησης: ΗΛΜ 8**

Αγωγός από σωλήνες σκληρού PVC (PVC-U), ονομαστικής πίεσης 10 atm, με μούφα σύνδεσης και ελαστικό δακτύλιο στεγανότητας κατά ΕΛΟΤ EN 1452-1, ήτοι προμήθεια σωλήνων και πλαστικών εξαρτημάτων, μεταφορά, προσέγγιση, τοποθέτηση, δοκιμασία αγωγού καθώς και κάθε άλλη εργασία σύνδεσης των σωλήνων για τη διαμόρφωση του αγωγού, ανεξαρτήτως αριθμού συνδέσεων, σύμφωνα με την φυτοτεχνική μελέτη και την ΕΤΕΠ 10-08-01-00. Δεν περιλαμβάνονται οι εκσκαφές του ορύγματος, τα χυτοσιδηρά ειδικά τεμάχια και οι χυτοσιδηροί σύνδεσμοι διαμόρφωσης των κόμβων της σωλήνωσης, οι συσκευές ελέγχου και ασφάλειας του δικτύου, οι αγκυρώσεις και ο εγκιβωτισμός των σωλήνων.

H02.3.5 Ονομαστικής διαμέτρου Φ 110 mm

Τιμή ανά τρέχον μέτρο (m)

Ευρώ (Αριθμητικά) : 9,50**(Ολογράφως) : εννέα και πενήντα λεπτά****A.T. : 7.3.4****Άρθρο : ΝΑΠΡΣ Η02.1.2 Σωλήνας από PVC 4 atm, ονομαστικής διαμέτρου Φ 40 mm****Κωδικός αναθεώρησης: ΗΛΜ 8**

Πλαστικός σωλήνας από σκληρό PVC κατά ΕΛΟΤ 1256, ονομαστικής πίεσης 4 atm, με κεφαλή σύνδεσης, εγκατεστημένος σε υπόγειες διαβάσεις, σύμφωνα με την φυτοτεχνική μελέτη και την ΕΤΕΠ 10-08-01-00. Στην τιμή μονάδας περιλαμβάνεται η προμήθεια και μεταφορά επί τόπου των σωλήνων, των απαιτούμενων μικροϋλικών σύνδεσης, του οδηγού από γαλβανισμένο σύρμα (όταν απαιτείται) και η εργασία εγκατάστασης σε υπόγειες διαβάσεις σωλήνων άρδευσης ή καλωδίων. Δεν περιλαμβάνεται ο εγκιβωτισμός των σωλήνων.

H02.1.2 Ονομαστικής διαμέτρου Φ 40 mm

Τιμή ανά τρέχον μέτρο (m)

Ευρώ (Αριθμητικά) : 1,20**(Ολογράφως) : ένα και είκοσι λεπτά****A.T. : 7.3.5****Άρθρο : ΝΑΠΡΣ Η09.1.1 Βάνες ελέγχου άρδευσης (ηλεκτροβάνες), PN 10 atm, πλαστικές, χωρίς μηχανισμό ρύθμισης πίεσης, διατομής 1 in****Κωδικός αναθεώρησης: ΗΛΜ 8**

Βάνες ελέγχου άρδευσης (ηλεκτροβάνες), πλαστικές, ονομ. πίεσης 10 atm, περιοχής λειτουργίας από 0,7 μέχρι 10 atm, με ή χωρίς μηχανισμό ρύθμισης παροχής (flow controller), εσωτερικής εκτόνωσης, με πηνίο (actuator) 24 V / AC και δυνατότητα

χειροκίνητης λειτουργίας.

Προμήθεια βονών και μικροϋλικών, μεταφορά επί τόπου και εργασία τοποθέτησης, σύνδεσης, ρυθμίσεων και δοκιμών, σύμφωνα με την φυτοτεχνική μελέτη και την ΕΤΕΠ 10-08-01-00.

H09.1.1. 1 Χωρίς μηχανισμό ρύθμισης πίεσης
Ονομαστική διάμετρος 1 in

Τιμή ανά τεμάχιο (τεμ)

Ευρώ (Αριθμητικά) : 32,00
(Ολογράφως) : τριάντα δύο

A.T. : 7.3.6

Άρθρο : ΝΑΠΡΣ H09.2.13.3 Πλαστικό φρεάτιο ηλεκτροβανών, 30 x 40 cm, 4 Η/Β

Κωδικός αναθεώρησης: ΗΛΜ 8

Πλαστικό φρεάτιο με καπάκι για υπόγεια τοποθέτηση ηλεκτροβανών (Η/Β), με τα υλικά εγκιβωτισμού και στεγανοποίησης και την εργασία πλήρους εγκατάστασης (άνοιγμα του λάκκου, διαμόρφωση των τομών για το πέρασμα των σωλήνων, τοποθέτηση άμμου λατομείου στον πυθμένα του λάκκου για την στράγγιση, προσαρμογή του φρεατίου στην στάθμη του εδάφους, επίχωση του λάκκου και κάθε άλλη απαραίτητη εργασία).

H09.2.13. 3 Διαστάσεις / Αριθμός Η/Β: 30 x 40 cm, 4 Η/Β
Τιμή ανά τεμάχιο (τεμ)

Ευρώ (Αριθμητικά) : 25,00
(Ολογράφως) : είκοσι πέντε

A.T. : 7.3.7

Άρθρο : ΝΑΠΡΣ H09.2.5.2 Οικιακός προγραμματιστής ρεύματος εξωτερικού χώρου, ελεγχόμενες Η/Β 8-9

Κωδικός αναθεώρησης: ΗΛΜ 52

Οικιακός προγραμματιστής άρδευσης, ρεύματος, εξωτερικού χώρου, 3 τουλάχιστον ανεξάρτητων προγραμμάτων για κάθε ελεγχόμενη ηλεκτροβόνα (Η/Β), με 3 τουλάχιστον εκκινήσεις ανά ημέρα και πρόγραμμα, με έξοδο εντάσεως τουλάχιστον 0,5 Α ανά στάση, με δυνατότητα εκκίνησης αντλίας ή κεντρικής ηλεκτροβόνας και με ενσωματωμένο μετασχηματιστή τροφοδοσίας.

Προμήθεια και μεταφορά επί τόπου προγραμματιστή με τα πάσης φύσεως εξαρτημάτά του καθώς και εργασία σύνδεσης τοποθέτησης, προγραμματισμού, ελέγχου, ρυθμίσεων, δοκιμών κλπ. σύμφωνα με την μελέτη και την ΕΤΕΠ 10-08-01-00.

H09.2.5. 2 Ελεγχόμενες Η/Β 8-9
Τιμή ανά τεμάχιο (τεμ)

Ευρώ (Αριθμητικά) : 250,00
(Ολογράφως) : διακόσια πενήντα

A.T. : 7.3.8

Άρθρο : ΝΑΠΡΣ H09.2.14.1B Στεγανό κουτί για προγραμματιστές, μεταλλικό, διαστάσεων 50 x 40 x 20 (cm), πάχους 1,2 mm

Κωδικός αναθεώρησης: ΗΛΜ 8

Στεγανό κουτί προγραμματιστών, μεταλλικό, για τοποθέτηση προγραμματιστών ή και κεφαλών άρδευσης κλπ, με πόρτα πάχους τουλάχιστον 1,2 mm, με αντισκωριακή βαφή, με εσωτερική πλάκα στήριξης εξαρτημάτων, με στεγανοποιητικά παρεμβύσματα στην πόρτα και στις διελεύσεις καλωδίων, βαθμού προστασίας τουλάχιστον IP 65, με κλειδαριά ασφαλείας, με δυνατότητα ανοίγματος της πόρτας δεξιά ή αριστερά ή με δύο πόρτες, με όλα τα εξαρτήματα υλικά και μικροϋλικά και την εργασία τοποθέτησης.

ΝΑΠΡΣ H09.2.14.1B Διαστάσεις 50 x 40 x 20 (cm), πάχος = 1,2 mm
Τιμή ανά τεμάχιο (τεμ)

Ευρώ (Αριθμητικά) : 60,00
(Ολογράφως) : εξήντα

A.T. : 7.1.10

Άρθρο : ΝΑΠΡΣ ΣΤ01.1 Σχηματισμός λεκανών άρδευσης φυτών, διαμέτρου από 0,41 έως 0,60 m

Κωδικός αναθεώρησης: ΠΡΣ 5330

Σχηματισμός λεκάνης άρδευσης, σε έδαφος οποιασδήποτε κλίσεως, με εκσκαφή του εδάφους γύρω από τον κορμό του φυτού σε βάθος 10 cm και εκρίζωση και απομάκρυνση τυχόν ζιζανίων και κατά τα λοιπά σύμφωνα με την φυτοτεχνική μελέτη και την ΕΤΕΠ 10-06-01-00. Περιλαμβάνονται όλες οι δαπάνες του απαιτούμενου εργατοτεχνικού προσωπικού, εξοπλισμού και μέσων.

ΝΑΠΡΣ ΣΤ01. 1 Με διάμετρο από 0,41 έως 0,60 m
Τιμή ανά τεμάχιο (τεμ)

Ευρώ (Αριθμητικά) : 0,20
(Ολογράφως) : είκοσι λεπτά

A.T. : 7.1.11

Άρθρο : ΝΑΠΡΣ Ζ02.3 Κόψιμο - εκρίζωση δένδρων, εκρίζωση μεγάλων δένδρων περιμέτρου κορμού από 0,61 μέχρι 0,90 m

Κωδικός αναθεώρησης: ΠΡΣ 5354

Εκρίζωση με εκσκαφέα του υπόγειου τμήματος μεγάλων δένδρων, αφού έχει προηγηθεί κοπή, και απομάκρυνση των προϊόντων της εκρίζωσης με φορτηγό αυτοκίνητο προς απόρριψη σε εγκεκριμένη θέση, σύμφωνα με την φυτοτεχνική μελέτη και την ΕΤΕΠ 10-07-01-00.

Περιλαμβάνονται οι δαπάνες του απαιτούμενου εργατοτεχνικού προσωπικού, μηχανημάτων και εργαλείων για την εκτέλεση των εργασιών.

ΝΑΠΡΣ Ζ02.03
Εκρίζωση μεγάλων δένδρων περιμέτρου κορμού από 0,61 μέχρι 0,90 m
Τιμή ανά τεμάχιο (τεμ)

Ευρώ (Αριθμητικά) : 80,00
(Ολογράφως) : ογδόντα

A.T. : 7.1.12

Άρθρο : ΝΑΠΡΣ ΣΤ03.1 Λίπανση φυτών με τα χέρια

Κωδικός αναθεώρησης: ΠΡΣ 5340

Λίπανση φυτών με τα χέρια, σύμφωνα με την φυτοτεχνική μελέτη και την ΕΤΕΠ 10-06-03-00. Στην τιμή μονάδας περιλαμβάνεται η δαπάνη 100 g λιπάσματος και την εργασία διασποράς του στο λάκκο του φυτού.

Τιμή ανά τεμάχιο (τεμ)

Ευρώ (Αριθμητικά) : 0,05
(Ολογράφως) : πέντε λεπτά

29/05/2024
Οι μελετητές

ΔΕΣΠΟΙΝΑ Δ. ΠΑΠΑΧΑΤΖΗ
ΑΡΧΙΤΕΚΤΩΝ ΜΗΧΑΝΙΚΟΣ

ΔΡΑΚΟΣ Κ. ΣΠΥΡΙΔΩΝ
ΠΟΛΙΤΙΚΟΣ ΜΗΧΑΝΙΚΟΣ

ΚΑΡΑΒΙΔΕΣ ΑΘ. ΓΕΩΡΓΙΟΣ
ΜΗΧΑΝΟΛΟΓΟΣ ΜΗΧΑΝΙΚΟΣ

ΔΗΜΗΤΡΙΑΔΗΣ ΓΕΩΡΓΙΟΣ
ΔΑΣΟΛΟΓΟΣ - ΠΕΡΙΒΑΛΛΟΝΤΟΛΟΓΟΣ

29/05/2024
ΕΛΕΓΧΘΗΚΕ - ΕΓΚΡΙΘΗΚΕ

Η ΑΝ. ΠΡΟΪΣΤΑΜΕΝΗ
ΤΜΗΜΑΤΟΣ ΣΥΝΤΗΡΗΣΗΣ
ΔΗΜΟΤΙΚΩΝ ΚΤΙΡΙΩΝ

ΙΩΑΝΝΙΔΟΥ ΑΙΚΑΤΕΡΙΝΗ
ΑΡΧΙΤΕΚΤΩΝ ΜΗΧΑΝΙΚΟΣ

29/05/2024
ΘΕΩΡΗΘΗΚΕ

Ο ΑΝ. ΠΡΟΪΣΤΑΜΕΝΟΣ
ΔΙΕΥΘΥΝΣΗΣ ΤΕΧΝΙΚΩΝ ΥΠΗΡΕΣΙΩΝ

ΠΑΤΣΙΟΥΡΑΣ ΑΘΑΝΑΣΙΟΣ
ΑΓΡ. ΤΟΠΟΓΡΑΦΟΣ ΜΗΧΑΝΙΚΟΣ

ΕΡΓΟ : ΔΙΑΜΟΡΦΩΣΗ ΧΩΡΟΥ ΣΧΟΛΙΚΩΝ ΑΥΛΩΝ
(ΠΙΛΟΤΙΚΗ ΔΡΑΣΗ) ΣΤΟ ΠΛΑΙΣΙΟ ΤΟΥ LIFE-IP
ADAPTINGR

Αντιστοίχιση άρθρων με ΕΤΕΠ

Έγκριση 440 ΕΤΕΠ (2221B/30-07-2012), έγκριση 70 ΕΤΕΠ (4607B/13-12-2019), έγκριση 154 ΕΤΕΠ (6366B/15-12-2022), έγκριση 80 ΕΤΕΠ (5115 B/17-8-2023)

Κωδικός	Αρ. Τμή.	Τίτλος Άρθρου	ΚΩΔ. ΕΤΕΠ ΕΛΟΤ ΤΠ 1801-+	Τίτλος ΕΤΕΠ
Άρθρα μελέτης				
ΝΑΟΔΟ Α02	1.1	Γενικές Εκσκαφές σε έδαφος γαιώδες - ημιβραχώδες	02-02-01-00	Γενικές εκσκαφές οδοποιίας και υδραυλικών έργων
ΝΑΟΙΚ 20.04.01	1.2	Εκσκαφή θεμελιών και τάφρων χωρίς τη χρήση μηχανικών μέσων σε εδάφη γαιώδη-ημιβραχώδη	02-04-00-00	Εκσκαφές θεμελιών τεχνικών έργων
ΝΑΟΔΟ Β01	1.3	Εκσκαφή θεμελιών τεχνικών έργων και τάφρων πλάτους έως 5,00 m	02-04-00-00	Εκσκαφές θεμελιών τεχνικών έργων
ΝΑΥΔΡ Ν4.05.01.01	1.4	Αποξήλωση κρασπέδων πρόχτυπων ή μη χωρίς να καταβάλλεται προσοχή για την εξαγωγή αερίων κρασπέδων		
ΝΑΟΔΟ Ν1Α02.02.01	1.5	Αποξήλωση ασφαλιστηρίων ή άλλων επισρώσεων μετά των στρώσεων οδοστρώσας σταθεροποιημένων με συμπίκνωση ή με τσιμέντο εντός του ορίου των γενικών εκσκαφών		
ΝΑΟΔΟ Δ01	1.6	Τομή οδοστρώματος με ασφαλτοκόπτη		
ΝΑΟΔΟ Α12	1.7	Καθαίρεση σπλισμένων σκυροδεμάτων	15-02-01-01	Καθαίρεσεις στοιχείων σπλισμένου σκυροδέματος με μηχανικά μέσα
ΝΑΟΙΚ 22.15.01	1.8	Καθαίρεση στοιχείων κατασκευών από σπλισμένο σκυρόδεμα, με εφαρμογή συνήθων μεθόδων καθαίρεσης	15-02-01-01	Καθαίρεσεις στοιχείων σπλισμένου σκυροδέματος με μηχανικά μέσα
ΝΑΟΙΚ 22.20.01	1.9	Καθαίρεση πλακοστρώσεων δαπέδων πινός τύπου και ομοιότροπε πάχους χωρίς να καταβάλλεται προσοχή για την εξαγωγή αερίων πλακών		
ΝΑΟΙΚ 32.01.04	2.1	Προμήθεια, μεταφορά επί τόπου, διάστρωση και συμπίκνωση σκυροδέματος με χρήση αντλίας ή πυρογέρανου για κατασκευές από σκυρόδεμα κατηγορίας C16/20	01-01-01-00	Παραγωγή και μεταφορά σκυροδέματος
			01-01-02-00	Διάστρωση σκυροδέματος
			01-01-03-00	Συντήρηση σκυροδέματος
			01-01-04-00	Εργασιακά συγκροτήματα παραγωγής σκυροδέματος
			01-01-05-00	Δομητική συμπίκνωση σκυροδέματος
			01-01-07-00	Σκυροδετήσεις ογκωδών κατασκευών

Πίνακας αντιστοιχίσης άρθρων-ΕΤΕΠ

Κωδικός	Αρ. Τημ.	Τίτλος Άρθρου	ΚΩΔ. ΕΤΕΠ ΕΛΟΤ ΤΠ 1801.+	Τίτλος ΕΤΕΠ
Άρθρα μελέτης				
ΝΑΟΙΚ 32.01.06	2.2	Προμήθεια, μεταφορά επί τόπου, διάστρωση και συμπύκνωση σκυροδέματος με χρήση αντλίας ή πυρογενερατού για κατασκευές από σκυρόδεμα κατηγορίας C25/30	01-01-01-00	Παραγωγή και μεταφορά σκυροδέματος
			01-01-02-00	Διάστρωση σκυροδέματος
			01-01-03-00	Συντήρηση σκυροδέματος
			01-01-04-00	Εργασιακά συγκροτήματα παραγωγής σκυροδέματος
			01-01-05-00	Δομητική συμπύκνωση σκυροδέματος
			01-01-07-00	Σκυροδετήσεις ογκωδών κατασκευών
ΝΑΟΙΚ 32.25.03	2.3	Προσαύξηση τιμής σκυροδέματος οποιασδήποτε κατηγορίας, όταν το σύνολο της χρησιμοποιούμενης ποσότητας δεν υπερβαίνει τα 30,00m ³ για κατασκευές από σκυρόδεμα κατηγορίας C16/20		
ΝΑΟΙΚ 32.25.05	2.4	Προσαύξηση τιμής σκυροδέματος οποιασδήποτε κατηγορίας, όταν το σύνολο της χρησιμοποιούμενης ποσότητας δεν υπερβαίνει τα 30,00m ³ για κατασκευές από σκυρόδεμα κατηγορίας C25/30		
ΝΑΟΙΚ 38.03	2.5	Ξυλότυποι συνήθων χυτών κατασκευών	01-04-00-00	Καλούπια κατασκευών από σκυρόδεμα (τύπτοι)
ΝΑΟΙΚ 38.02	2.6	Ξυλότυποι χυτών μικροκατασκευών	01-04-00-00	Καλούπια κατασκευών από σκυρόδεμα (τύπτοι)
ΝΑΟΙΚ 38.13	2.7	Ξυλότυποι εμφανών σκυροδεμάτων	01-05-00-00	Καλούπια εμφανούς (ανεπένδυτου) έγχυτου σκυροδέματος
ΝΑΟΙΚ 32.15	2.8	Πληρωση διακένων φορέων από σπλισμένο σκυρόδεμα με διογκωμένη πολυστερίνη		
ΝΑΟΙΚ 38.18	2.9	Διαμόρφωση εκκοπών και εσοχών σε επιφάνειες από σκυρόδεμα	01-05-00-00	Καλούπια εμφανούς (ανεπένδυτου) έγχυτου σκυροδέματος
ΝΑΟΙΚ 79.81	3.1	Βελτίωση θερμικών επιδόσεων εξωτερικών χώρων με επιστροφή εγχρωμών κυβολιθών που περιέχουν ψυχρά υλικά (cool materials)		
ΝΑΟΙΚ Ν156.21.01.01	4.1	Ξυλεια σουηδικής πεύκης ή ισοδύναμη για καθιστικά		
ΝΑΟΙΚ 61.05	4.2	Φέροντα στοιχεία από σιδηροδοκούς ή καλοδοκούς ύψους ή πλευράς έως 160 mm		
ΝΑΟΙΚ 61.06	4.3	Φέροντα στοιχεία από σιδηροδοκούς ή καλοδοκούς ύψους ή πλευράς >160 mm		

Πίνακας αντιστοιχισής άρθρων-ΕΤΕΠ

Κωδικός	Αρ. Τημ.	Τίτλος Άρθρου	ΚΩΔ. ΕΤΕΠ ΕΛΟΤ ΤΠ 1801.+	Τίτλος ΕΤΕΠ
Άρθρα μελέτης				
ΝΑΟΙΚ Ν161.06.01.02	4.4	Γαλβανισμένος μεταλλικός σκελετός για καθίστικά		
ΝΑΟΙΚ Ν164.16.07.02	4.5	Κιγκλίδωμα από μεταλλικές διατομές γαλβανισμένες		
ΝΑΟΙΚ Ν164.30.01.01	4.6	Χερολισθρας από μεταλλικές διατομές γαλβανισμένες		
ΝΑΟΙΚ Ν172.68.01.01	5.1	Επιστέγαση με πτεράσματα τύπου sandwich από γαλβανισμένη λαμαρίνα με πλήρωση πετροβάμβακα		
ΝΑΟΙΚ Ν174.24.01.01	5.2	Επέξεργασία αδρόπρωτης επιφανείων σκυροδέματος για τη διαμόρφωση επιφανείων χιενιστού σκυροδέματος		
ΝΑΟΙΚ Ν174.24.01.02	5.3	Επέξεργασία αδρόπρωτης επιφανείων σκυροδέματος για τη διαμόρφωση επιφανείων βουρτιστού σκυροδέματος		
ΝΑΟΙΚ Ν179.25.02.02	5.4	Αδιβροχοποίηση και προστασία από ελαιώδεις λεκέδες επιφανείων εμφανών, χιενιστών και βουρτιστών σκυροδεμάτων με εμπλαστικό υλικό ενδεικτικού τύπου W68 – F1A ή ισοδύναμου		
ΝΑΟΙΚ 79.21	5.5	Στεγανοποιητικά μάζας σκυροδέματος (πρώσιμια μειώσης υδατοπερατότητας) κατά ΕΛΟΤ EN 934-2		
ΝΑΥΔΡ Ν110.10.04.01	5.6	Επάλειψη/επιστρώση για τη στεγανοποίηση και προστασία σκυροδέματος με ευκαμπτο ινοπλισμένο τσιμεντοειδές κονίαμα ενδεικτικού τύπου Sikalastic-1k της Sika ή ισοδύναμου		
ΝΑΟΙΚ 79.05	5.7	Επάλειψη επιφανείων σκυροδέματος με επεξευδικά υλικά		
ΝΑΟΙΚ Ν179.37.01.01	5.8	Σφράγιση αρμού με ελαστικό σφραγιστικό UV-PVC ενδεικτικού τύπου SIP 65/50 της ACP Hellas ή ισοδύναμου		
ΝΑΟΙΚ Ν172.47.03.01	5.9	Επικάλυψη αρμού με αρμοκάλυπτρο από ανοδιωμένο αλουμίνιο 6063-T5 ενδεικτικού τύπου F.AL-PL/C 50 της ACP Hellas ή ισοδύναμου		
ΝΑΟΙΚ 22.02	1.10	Καθαίρεση ανώδρων από αργολιθοδομή ή λιθοδομή	14-02-02-01	Τοπική σφάιρεση τοιχοποιίας με μηχανικά μέσα
ΝΑΥΔΡ 3.12	1.11	Προσαύξηση τιμών εκσκαφών ορυγμάτων υπογείων δικτύων για την αντιμετώπιση προσθέτων δυσχερειών από διερχόμενα κατά μήκος δικτύα ΟΚΩ		
ΝΑΥΔΡ 4.10	1.12	Αποκατάσταση επιστρώσης πεζοδρομίου νησίδας ή πλατείας στις θέσεις ορυγμάτων υπογείων δικτύων.	08-06-08-03	Αποκατάσταση Πλακοστρώσεων στις θέσεις διέλευσης υπογείων δικτύων
ΝΑΟΙΚ 20.10	1.13	Επίχωση με προϊόντα εκσκαφών, εκβραχισμών ή κατεδαφίσεων	02-07-02-00	Επανεπιχώσεις σκαμμάτων θεμελίων τεχνικών έργων
ΝΑΟΙΚ Ν120.30.01.01	1.14	Φορτοεκφόρτωση και μεταφορά προϊόντων καθαίρεσεων και εκσκαφών με μηχανικά μέσα		
ΝΑΟΔΟ Α18.3	1.15	Προμήθεια δαπέδων	02-06-00-00	Ανάπτυξη - Εκμετάλλευση Λατομείων και Δανειοθαλάμων
ΝΑΟΔΟ Α20	1.16	δόνεια θραυστών επίλεκτων υλικών λατομείου κατηγορίας E4	02-07-01-00	Κατασκευή επιχωμάτων με κατάλληλα προϊόντα εκσκαφών ή δανειοθαλάμων
ΝΑΟΔΟ Β64.2	1.17	Κατασκευή επιχωμάτων		
ΝΑΟΔΟ Γ01.1	1.18	Γεώφρασμα διαχωρισμού		
		Υπόβαση οδοστρώματος μεταβαηρού πάχους	05-03-03-00	Στρώσεις οδοστρώματος από ασυνδέτα αδρανή υλικά

Πίνακας αντιστοιχίσης άρθρων-ΕΤΕΠ

Κωδικός	Αρ. Τημ.	Τίτλος Άρθρου	ΚΩΔ. ΕΤΕΠ ΕΛΟΤ ΤΠ 1801.+	Τίτλος ΕΤΕΠ
Άρθρα μελέτης				
ΝΑΥΔΡ 5.07	1.19	Στρώσεις έδρασης και εγκιβωτισμός σωλήνων με άμμο Προελεύσεως λατομείου	08-01-03-02	Επανεπιχυσή ορυγμάτων υπογειών δικτύων
ΝΑΟΙΚ 38.45	2.10	Αποστατήρες σιδηροπληθούς σκυροδέματων		
ΝΑΟΙΚ 38.20.02	2.11	Χαλύβδινοι οπλισμοί σκυροδέματος, κατηγορίας B500C.	01-02-01-00	Χαλύβδινοι οπλισμοί σκυροδέματος
ΝΑΟΙΚ 38.20.03	2.12	Χαλύβδινοι οπλισμοί σκυροδέματος, Δομικά πλέγματα B500C	01-02-01-00	Χαλύβδινοι οπλισμοί σκυροδέματος
ΝΑΟΙΚ Ν171.05.01.01	2.13	Ενίσχυση φέρουσας τοιχοποιίας από λιθοδομή με ενέματα από υδραυλική ασβέστη		
ΝΑΥΔΡ Ν110.11.01.01	2.14	Χύτευση μη συμρηνωμένης λαμής τσιμεντοκονίας ενδεικτικού τύπου ΕΙΜΑCΟ S55 της ΒΑSF ή ισοδύναμου		
ΝΑΟΙΚ 42.05.03	2.15	Αργολιθοδομές με ασβεστοτσιμεντοκονίαμα των 150 kg τσιμεντού δύο ορατών όψεων	03-02-01-00	Λιθόκτιστοι τοίχοι
ΝΑΟΙΚ 45.01.02	2.16	Διαμόρφωση όψεων λιθοδομών χωρικού τύπου, Πλακοειδούς χωρικού τύπου		
ΝΑΟΙΚ 71.21	5.10	Επιχρίσματα τριπτά - τριβιδιστά με τσιμεντοκονίαμα	03-03-01-00	Επιχρίσματα με κονιάματα που παρασκευάζονται επί τόπου
ΝΙΡΣ 1370	5.11	Επιχρίσματα από τσιμεντοκονία		
ΝΑΟΙΚ 77.80.02	5.12	Χρωματισμοί επί επιφανειών επιχρισμάτων με χρώματα υδατικής διαστοράς, ακρυλικής, στυρενιοακρυλικής ή πολυβινυλικής βάσεως εξωτερικών επιφανειών με χρήση χρωμάτων, ακρυλικής ή στυρενιο-ακρυλικής βάσεως.	03-10-02-00	Χρωματισμοί επιφανειών επιχρισμάτων
ΝΑΟΙΚ 77.28	5.13	Ακρυλικό μικρομοριακό ή σιλανοξύλο (silane-siloxane) υπόστρωμα χρωματισμών (αστάρ) επί μη μεταλλικών επιφανειών	03-10-03-00	Αντισκωριακή προστασία και χρωματισμός σιδηρών επιφανειών
ΝΑΟΙΚ 77.10	5.14	Υδροχρωματισμοί επιφανειών σκυροδέματος ή τσιμεντοκονιάματος με ακρυλικό υδατοδιαλυτό τσιμεντόχρωμα	03-10-01-00	Χρωματισμοί επιφανειών σκυροδέματος
ΝΑΟΙΚ 77.16	5.15	Προτοιμασία ξυλινών επιφανειών για χρωματισμούς	03-10-05-00	Χρωματισμοί ξυλινών επιφανειών
ΝΑΟΙΚ 77.54	5.16	Ελασχοχρωματισμοί κοινοί ξυλινών επιφανειών με χρώματα αλκυδικών ή ακρυλικών ρητινών, βάσεως νερού ή διαλύτου	03-10-01-00	Χρωματισμοί επιφανειών σκυροδέματος
ΝΑΟΙΚ Ν177.93.01.01	5.17	Πυράνθη εργοστασιακή βαφή σιδηρών διαστημών, για αντιστάση στη φωτιά 60 και 90 λεπτά, με σύστημα βαφής ενδεικτικού τύπου Hempel ή ισοδύναμου		
ΝΑΟΙΚ Ν132.03.01.01	5.18	Καθίστακ από χατό έγχρωμο σκυροδέμα κατηγορίας C25/30 ενδεικτικού τύπου Artenia Color – Lafarge ή ισοδύναμου		
ΝΑΟΙΚ 78.91.N	6.1.1	Υδρορροές		
ΝΑΟΙΚ 21.03.04	6.1.2	Γραμικά σραγιστήρια από διάτρητους πλαστικούς σωλήνες με περιβλήμα γεωφύματος με διάτρητους σωλήνες D 200 mm		
ΑΤΗΕ Ν18042.1.7	6.1.3	Πλαστικός σωλήνας αποχετεύσεως από σκληρό P.V.C. 6atm διάμετρου Φ100		
ΑΤΗΕ Ν18042.1.3	6.1.4	Πλαστικός σωλήνας αποχετεύσεως από σκληρό P.V.C. 6atm διάμετρου Φ160		

Πίνακας αντιστοίχισης άρθρων-ΕΤΕΠ

Κωδικός	Αρ. Τημ.	Τίτλος Άρθρου	ΚΩΔ. ΕΤΕΠ ΕΛΟΤ ΤΠ 1801.+	Τίτλος ΕΤΕΠ
Άρθρα μελέτης				
ΑΤΗΕ Ν18042.1.8	6.1.5	Ειδικό τεμάχιο υδρορροής		
ΑΤΗΕ Ν18046.1.2	6.1.6	Χιταπόδι πλαστικό για σφώνι διαφόρων διαστάσεων		
ΑΤΗΕ Ν18046.1.1	6.1.7	Εσχάρα ορεχάκινη διαφόρων διαστάσεων		
ΝΑΥΔΡ Ν11.15.06	6.1.8	Κανάλα αποστράγγισης δαπέδων κατά EN 1433, βιομηχανικής προέλευσης, τυποποιημένο κανάλι εσωτερικού πλάτους 200 mm, κατηγορίας φορτίου B125		
ΑΤΗΕ Ν18733.1.3	6.2.1	Άκαμπος ευθύγραμμος σωλήνας βαρέος τύπου προστασίας ηλεκτρικών καλωδίων		
ΑΤΗΕ 8766.3.1	6.2.2	Καλώδιο τύπου ΝΥΜ Τριπολικό Διατομής 3 Χ 1,5mm ²		
ΑΤΗΕ 8735.2.1	6.2.3	Κυτίο διακλαδώσεως Πλαστικό Φ 70mm		
ΑΤΗΕ Ν18972.2.3	6.2.4	Φωτιστικό σώμα LED εξωτερικού χώρου Προβολέας αλουμινίου		
ΝΑΠΡΣ Α07	7.1.1	Συμπλήρωση παραρτήσεων χώρων οδών και πλατειών σε αστικές περιοχές με φυτική γη, χωρίς την προμήθεια του υλικού	02-07-05-00	Επένδυση Πρασών - πλήρωση νησίδων με φυτική γη
ΝΑΠΡΣ Δ07	7.1.2	Προμήθεια κηπευτικού χώματος	02-07-05-00	Επένδυση Πρασών - πλήρωση νησίδων με φυτική γη
ΝΑΠΡΣ Γ01	7.1.3	Γενική μόρφωση επιφάνειας εδάφους για την φύτευση φυτών ή εγκατάσταση χλοοτάπητα		
ΝΑΠΡΣ Γ02	7.1.4	Εισαγωγή βελτιωτικών εδάφους		
ΝΑΠΡΣ Δ10	7.1.5	Προμήθεια τύφης	10-05-02-01	Εγκατάσταση χλοοτάπητα με σπορά
ΝΑΠΡΣ Ε02.2	7.1.6	Άνοιγμα λάκκων σε εδάφη γαιώδη - ημιβραχώδη με εργαλεία χείρως, διαστάσεων 0,50 Χ 0,50 Χ 0,50 m	10-05-02-01	Εγκατάσταση χλοοτάπητα με σπορά
ΝΑΠΡΣ Ε09.4	7.1.7	Φύτευση φυτών με μπάλα χώματος όγκου 2,00 - 4,00 lt	10-05-01-00	Φυτεύσεις δένδρων - θάμνων
ΝΑΠΡΣ Ε09.6	7.1.8	Φύτευση φυτών με μπάλα χώματος όγκου 12,50 - 22,00 lt	10-05-01-00	Φυτεύσεις δένδρων - θάμνων
ΝΑΠΡΣ Ε11.1.2	7.1.9	Υποτύλιξη δένδρου με την αξία του πασσάλου Για μήκος πασσάλου πάνω από 2,50 m	10-05-09-00	Υποτύλιξη δένδρων
ΝΑΠΡΣ Δ01.4	7.2.1	Δένδρα, κατηγορίας Δ4	10-09-01-00	Προμήθεια και χειρισμοί φυτικού υλικού
ΝΑΠΡΣ Δ02.2	7.2.2	Θάμνοι, κατηγορίας Θ2	10-09-01-00	Προμήθεια και χειρισμοί φυτικού υλικού
ΝΑΠΡΣ Δ06.1	7.2.3	Ποώδη - πολυετή και ετήσια, διετή, βολβώδη κλπ φυτά κατηγορίας Π1	10-05-07-00	Φύτευση Πολυετών, μονοετών και βολβωδών φυτών
ΝΑΠΡΣ Η01.2.3	7.3.1	Σωλήνες από πολυαιθυλένιο PE 10 atm, ονομαστικής διαμέτρου Φ 32 mm	10-08-01-00	Εγκατάσταση αρδευτικών δικτύων
ΝΑΠΡΣ Η01.1.1	7.3.2	Σωλήνες από πολυαιθυλένιο (PE) 6 atm, ονομαστικής διαμέτρου Φ 16 mm	10-08-01-00	Εγκατάσταση αρδευτικών δικτύων
ΝΑΠΡΣ Η02.3.5	7.3.3	Άγονος από σωλήνα PVC 10 atm, ονομαστικής διαμέτρου Φ 110 mm	08-06-02-01	Δίκτυα υπό πίεση από σωλήνες u-PVC
ΝΑΠΡΣ Η02.1.2	7.3.4	Σωλήνας από PVC 4 atm, ονομαστικής διαμέτρου Φ 40 mm	08-06-02-01	Δίκτυα υπό πίεση από σωλήνες u-PVC

Πίνακας αντιστοιχίσης άρθρων-ΕΤΕΠ

Κωδικός	Αρ. Τημ.	Τίτλος Άρθρου	ΚΩΔ. ΕΤΕΠ ΕΛΟΤ ΤΠ 1801.+	Τίτλος ΕΤΕΠ
Άρθρα μελέτης				
ΝΑΠΡΣ Η09.1.1.1	7.3.5	Βάνες ελέγχου άρδευσης (ηλεκτροβάνες), ΡN 10 atm, Πλαστικές, χωρίς μηχανισμό ρύθμισης πίεσης, διατομής 1 in	10-08-01-00	Εγκατάσταση αρδευτικών δικτύων
ΝΑΠΡΣ Η09.2.13.3	7.3.6	Πλαστικό φρεάτιο ηλεκτροβανών, 30 x 40 cm, 4 Η/Β		
ΝΑΠΡΣ Η09.2.5.2	7.3.7	Οικιακός προγραμματιστής ρευσμάτος εξωτερικού χώρου, ελεγχόμενες Η/Β 8-9	10-08-01-00	Εγκατάσταση αρδευτικών δικτύων
ΝΑΠΡΣ Η09.2.14.1Β	7.3.8	Στεγνό κούλι για προγραμματιστές, μεταλλικό, διαστάσεων 50 x 40 x 20 (cm), πάχους 1,2 mm		
ΝΑΠΡΣ ΣΤ01.1	7.1.10	Σχηματισμός λεκανών άρδευσης φυτών, διαμέτρου από 0.41 έως 0.60 m	10-06-01-00	Ανασχηματισμός λεκανών άρδευσης φυτών
ΝΑΠΡΣ Σ02.3	7.1.11	Κόψιμο - εκρίζωση δένδρων, εκρίζωση μεγάλων δένδρων περιμέτρου κορμού από 0.61 μέχρι 0.90 m	10-07-01-00	Κοπή - Εκρίζωση δέντρων και θάμνων
ΝΑΠΡΣ ΣΤ03.1	7.1.12	Λίπανση φυτών με τα χέρια	10-06-03-00	Χρήση λιπασμάτων
Βοηθητικά άρθρα μελέτης				
ΝΟΔΟ Μ509.1		Αυτοκίνητο Αυτοκίνητο τύπου MERCEDES 16T 350 HP		
ΝΟΔΟ Μ509.2		Αυτοκίνητο Αυτοκίνητο τύπου D.A.F. 18T 300 HP		
ΝΟΔΟ Μ509.3		Αυτοκίνητο Αυτοκίνητο τύπου VOLVO 18T 405 HP		
ΝΟΔΟ Μ509.4		Αυτοκίνητο Αυτοκίνητο τύπου MERCEDES 22T 380 HP		
ΝΟΔΟ Μ511.1		Ανακτήρας σκυροδέματος μικρός: Ανακτήρας σκυροδέματος μικρός ΕΛΛΗΝΙΚΗΣ ΚΑΤΑΣΚΕΥΗΣ 180 lt 5,00 HP.		
ΝΟΔΟ Μ511.2		Ανακτήρας σκυροδέματος μικρός: Ανακτήρας σκυροδέματος μικρός ΕΛΛΗΝΙΚΗΣ ΚΑΤΑΣΚΕΥΗΣ 180 lt 3,80 HP.		
ΝΟΔΟ Μ511.3		Ανακτήρας σκυροδέματος μικρός: Ανακτήρας σκυροδέματος μικρός ΕΛΛΗΝΙΚΗΣ ΚΑΤΑΣΚΕΥΗΣ 250 lt 5,00 HP.		
ΝΟΔΟ Μ511.4		Ανακτήρας σκυροδέματος μικρός: Ανακτήρας σκυροδέματος μικρός ΕΛΛΗΝΙΚΗΣ ΚΑΤΑΣΚΕΥΗΣ 250 lt 5,30 HP.		
ΝΟΔΟ Μ511.5		Ανακτήρας σκυροδέματος μικρός: Ανακτήρας σκυροδέματος μικρός ΕΛΛΗΝΙΚΗΣ ΚΑΤΑΣΚΕΥΗΣ 300 lt 5,30 HP.		
ΝΟΔΟ Μ511.6		Ανακτήρας σκυροδέματος μικρός: Ανακτήρας σκυροδέματος μικρός ΕΛΛΗΝΙΚΗΣ ΚΑΤΑΣΚΕΥΗΣ 300 lt 5,00 HP.		
ΝΟΔΟ Μ512.1		Αντλητικά συγκροτήματα Αντλητικό Συγκρότημα 2" 2 HP.		
ΝΟΔΟ Μ512.2		Αντλητικά συγκροτήματα Αντλητικό Συγκρότημα 2" 5 HP.		
ΝΟΔΟ Μ512.3		Αντλητικά συγκροτήματα Αντλητικό Συγκρότημα 2" 8 HP.		

Πίνακας αντιστοιχίσης άρθρων-ΕΤΕΠ

Κωδικός	Αρ. Τιμ.	Τίτλος Άρθρου	ΚΩΔ. ΕΤΕΠ ΕΛΟΤ ΤΠ 1801.+	Τίτλος ΕΤΕΠ
Βοηθητικά άρθρα μελέτης				
ΝΟΔΟ Μ512.4		Αντλητικά συγκροτήματα Αντλητικό Συγκρότημα 3" 15 HP.		
ΝΟΔΟ Μ512.5		Αντλητικά συγκροτήματα Αντλητικό Συγκρότημα 3" 17 HP.		
ΝΟΔΟ Μ519.1		Διατρητικό φορείο (WAGON DRILL) Διατρητικό φορείο (WAGON DRILL) ATLAS COPCO XAH(S)17S 146 HP		
ΝΟΔΟ Μ519.2		Διατρητικό φορείο (WAGON DRILL) Διατρητικό φορείο (WAGON DRILL) PCR 200A FURUCAWA 200 HP		
ΝΟΔΟ Μ519.3		Διατρητικό φορείο (WAGON DRILL) Διατρητικό φορείο (WAGON DRILL) ΥΔΡΑΥΛΙΚΟ ROCK 848(COPCO) 175 HP		
ΝΟΔΟ Μ519.4		Διατρητικό φορείο (WAGON DRILL) Διατρητικό φορείο (WAGON DRILL) ΥΔΡΑΥΛΙΚΟ MONTABER 10.170CL 170 HP		
ΝΟΔΟ Μ519.5		Διατρητικό φορείο (WAGON DRILL) Διατρητικό φορείο (WAGON DRILL) INEGERSOLL VHP700-CM351 275 HP		
ΝΟΔΟ Μ519.6		Διατρητικό φορείο (WAGON DRILL) Διατρητικό φορείο (WAGON DRILL) ΥΔΡΑΥΛΙΚΟ INEGERSOLL LM-LME401C 142 HP		
ΝΠΡΣ 503		Πρωθητήρ (bulldozer) τύπου D8 ή αναλόγου		
ΝΠΡΣ 504		Φορτωτής 3/4 κ.υ. ισχύος 40-45 HP		
ΝΠΡΣ 509		Αυτοκίνητο ανατρεπόμενο ή βυτιοφόρο		
ΝΠΡΣ 511		Αναμικτήρες σκυροδέματος μικροί		
ΝΠΡΣ 512		Αντλητικό Συγκρότημα Ελαφρύ		
ΝΠΡΣ 518		Θραυστήρ παραγωγής 80-120m3		
ΝΠΡΣ 519		Διατρητικό φορείο		
ΝΠΡΣ 625		Άμμος τριβείου εφ. υλικού λατομείου		
ΝΠΡΣ 630		Υδωρ		

Πίνακας αντιστοίχισης άρθρων-ΕΤΕΠ

Κωδικός	Αρ. Τημ.	Τίτλος Άρθρου	ΚΩΔ. ΕΤΕΠ ΕΛΟΤ ΤΠ 1801.+	Τίτλος ΕΤΕΠ
Βοηθητικά άρθρα μελέτης				
ΝΠΡΣ 652		Τ σπυμεντοκονίσματα αρμολογήματος 650kg τσιμέντου		

29/05/2024

29/05/2024

29/05/2024

Οι μελετητές

ΕΛΕΓΧΘΗΚΕ - ΕΓΚΡΙΘΗΚΕ

ΘΕΩΡΗΘΗΚΕ

ΔΕΣΠΟΙΝΑ Δ. ΠΑΠΑΧΑΤΖΗ
ΑΡΧΙΤΕΚΤΟΝ ΜΗΧΑΝΙΚΟΣ

Η ΑΝ. ΠΡΟΪΣΤΑΜΕΝΗ
ΤΜΗΜΑΤΟΣ ΣΥΝΤΗΡΗΣΗΣ ΔΗΜΟΤΙΚΩΝ ΚΤΙΡΙΩΝ

Ο ΑΝ. ΠΡΟΪΣΤΑΜΕΝΟΣ
ΔΙΕΥΘΥΝΣΗΣ ΤΕΧΝΙΚΩΝ ΥΠΗΡΕΣΙΩΝ

ΔΡΑΚΟΣ Κ. ΣΠΥΡΙΔΩΝ
ΠΟΛΙΤΙΚΟΣ ΜΗΧΑΝΙΚΟΣ

ΙΩΑΝΝΙΔΟΥ ΑΙΚΑΤΕΡΙΝΗ
ΑΡΧΙΤΕΚΤΟΝ ΜΗΧΑΝΙΚΟΣ

ΠΑΤΣΙΟΥΡΑΣ ΑΘΑΝΑΣΙΟΣ
ΑΓΡ. ΤΟΠΟΓΡΑΦΟΣ ΜΗΧΑΝΙΚΟΣ

ΚΑΡΑΒΙΔΕΣ ΑΘ. ΓΕΩΡΓΙΟΣ
ΜΗΧΑΝΟΛΟΓΟΣ ΜΗΧΑΝΙΚΟΣ

ΔΗΜΗΤΡΙΑΔΗΣ ΓΕΩΡΓΙΟΣ
ΔΑΣΟΛΟΓΟΣ - ΠΕΡΙΒΑΛΛΟΝΤΟΛΟΓΟΣ

**ΕΛΛΗΝΙΚΗ ΔΗΜΟΚΡΑΤΙΑ
ΔΗΜΟΣ ΛΑΡΙΣΑΙΩΝ
ΔΙΕΥΘΥΝΣΗ ΤΕΧΝΙΚΩΝ
ΥΠΗΡΕΣΙΩΝ**

**ΕΡΓΟ: ΕΠΙΣ ΔΙΑΜΟΡΦΩΣΗ ΧΩΡΟΥ
ΣΧΟΛΙΚΩΝ ΑΥΛΩΝ (ΠΙΛΟΤΙΚΗ
ΔΡΑΣΗ) ΣΤΟ ΠΛΑΙΣΙΟ ΤΟΥ LIFE
IP – ADAPTInGR**

**ΧΡΗΜΑΤΟΔΟΤΗΣΗ: Κ.Α.: 30.7331.47025 (281.121,00 €
από LIFE IP-ADAPTInGR)
Κ.Α.: 30.7331.47037 (1,00€ το έτος
2024 & 141.379,95€ το έτος 2025
από ΙΔΙΟΥΣ ΠΟΡΟΥΣ)
Κ.Α.: 30.7331.47038 (75.000,00€
από ΠΡΑΣΙΝΟ ΤΑΜΕΙΟ)**

**CPV : 45112710-5 (Εργασίες
διαμόρφωσης τοπίου για χώρους
πρασίνου)**

ΓΕΝΙΚΗ & ΕΙΔΙΚΗ
ΣΥΓΓΡΑΦΗ ΥΠΟΧΡΕΩΣΕΩΝ

Άρθρο 1 : Αντικείμενο

Στο παρόν τεύχος της Γενικής & Ειδικής Συγγραφής Υποχρεώσεων (Γ.Σ.Υ. & Ε.Σ.Υ.) περιλαμβάνονται οι Γενικοί και οι Ειδικοί όροι , με βάση τους οποίους και σε συνδυασμό με τους όρους των υπόλοιπων συμβατικών τευχών, θα εκτελεσθεί από τον ανάδοχο το έργο **«ΔΙΑΜΟΡΦΩΣΗ ΧΩΡΟΥ ΣΧΟΛΙΚΩΝ ΑΥΛΩΝ (ΠΙΛΟΤΙΚΗ ΔΡΑΣΗ) ΣΤΟ ΠΛΑΙΣΙΟ ΤΟΥ LIFE IP – ADAPTInGR».**

A. ΕΙΔΙΚΟΙ ΟΡΟΙ

Άρθρο 2 : Χρηματοδότηση

Η Χρηματοδότηση του έργου **«ΔΙΑΜΟΡΦΩΣΗ ΧΩΡΟΥ ΣΧΟΛΙΚΩΝ ΑΥΛΩΝ (ΠΙΛΟΤΙΚΗ ΔΡΑΣΗ) ΣΤΟ ΠΛΑΙΣΙΟ ΤΟΥ LIFE IP – ADAPTInGR»** γίνεται από **Κ.Α.: 30.7331.47025 (από LIFE IP-ADAPTInGR) Κ.Α.: 30.7331.47037 (από ΙΔΙΟΙ ΠΟΡΟΙ) και Κ.Α.: 30.7331.47038 (από ΠΡΑΣΙΝΟ ΤΑΜΕΙΟ).**

Άρθρο 3 : Σύμβαση κατασκευής του έργου – εγκατάσταση αναδόχου

Η σύμβαση συνάπτεται, σύμφωνα με τις διατάξεις του άρθρου 105 Ν.4412/16, όπως αντικαταστάθηκε με το άρθρο 45 Ν.4782/2021, ΦΕΚ Α` 36. Κατά την υπογραφή της σύμβασης κατασκευής έργου, επαναυπολογίζονται, σε συνδυασμό με την έκπτωση, οι προβλεπόμενες δαπάνες για το φόρο προστιθέμενης αξίας (Φ.Π.Α.), την αναθεώρηση και γενικά οτιδήποτε προβλέπεται πέραν της δαπάνης κατασκευής του έργου.

Κατά την υπογραφή του συμφωνητικού ο ανάδοχος δηλώνει την έδρα του και την ακριβή διεύθυνσή του. Μέχρι την πλήρη εκκαθάριση της εργολαβικής σύμβασης κάθε μεταβολή των στοιχείων αυτών δηλώνεται υποχρεωτικά και χωρίς καθυστέρηση στη διευθύνουσα υπηρεσία. Διαφορετικά κάθε κοινοποίηση που γίνεται στην παλαιότερη διεύθυνση που έχει δηλώσει ο ανάδοχος, επιφέρει όλα τα νόμιμα αποτελέσματά της.

Άρθρο 4 : Διοίκηση του έργου – Επίβλεψη

Η παρακολούθηση, ο έλεγχος και η διοίκηση των έργων ασκούνται από την **Διεύθυνση Τεχνικών Υπηρεσιών Δήμου Λαρισαίων (διευθύνουσα ή επιβλέπουσα υπηρεσία)**, η οποία ορίζει τους τεχνικούς υπαλλήλους που θα ασχοληθούν ειδικότερα με την επίβλεψη, προσδιορίζει τα καθήκοντά τους και γενικά προβαίνει σε κάθε ενέργεια που απαιτείται για την καλή και έγκαιρη εκτέλεση των έργων.

Για την παραλαβή των αφανών εργασιών και τη σύνταξη των σχετικών πρωτοκόλλων ορίζεται τριμελής επιτροπή τεχνικών υπαλλήλων.

Η επίβλεψη αποσκοπεί στην πιστή εκπλήρωση από τον ανάδοχο των όρων της σύμβασης και στην κατασκευή του έργου, σύμφωνα με τους κανόνες της τέχνης, ώστε να ανταποκρίνεται στον προορισμό του.

Η υποχρέωση της επίβλεψης να προβαίνει σε κάθε ενέργεια για την πιστή εκπλήρωση των όρων της σύμβασης από τον ανάδοχο, δεν μειώνει σε καμία περίπτωση τις ευθύνες του αναδόχου, σύμφωνα με τις ισχύουσες διατάξεις και τη σύμβαση.

Η επίβλεψη μπορεί να ασκηθεί, εκτός από τον τόπο των έργων, και σε όλους τους χώρους που κατασκευάζονται τμήματα του έργου.

Όταν παρίσταται ανάγκη διαπίστωσης πραγματικών περιστατικών, τα οποία δεν καλύπτονται από άλλες διατάξεις του Ν. 4412/16 όπως ισχύει με τον Ν.4782/2021, ΦΕΚ Α` 36, η αρμόδια υπηρεσία μπορεί να προβαίνει σε αυτοψία που διενεργείται από κατάλληλο τεχνικό υπάλληλο ή επιτροπή από τεχνικούς υπαλλήλους που συντάσσουν σχετική έκθεση. Όταν γίνονται τέτοιες αυτοψίες καλείται να παραστεί και ο ανάδοχος, αν συντρέχει περίπτωση.

Άρθρο 5 : Γενικές υποχρεώσεις του αναδόχου

Ο ανάδοχος είναι υποχρεωμένος να κατασκευάσει το έργο κατά τους όρους της σύμβασης και τις σύμφωνες προς αυτή και το νόμο έγγραφες εντολές του φορέα κατασκευής του έργου.

Ο ανάδοχος έχει την υποχρέωση να τηρεί με ακρίβεια τη διάταξη και τις διαστάσεις των διαφόρων μερών του έργου, όπως προκύπτουν από τα εγκεκριμένα σχέδια ή άλλα στοιχεία της μελέτης, τα οποία δεν επιδέχονται τροποποιήσεων ή αλλαγών.

Οι έγγραφες εντολές που δίνονται από το αρμόδιο όργανο για τη συμπλήρωση ή τροποποίηση των στοιχείων της μελέτης, σύμφωνα με τις παραγράφους 1 & 3 του άρθρου 156 Ν.4412/16, καθώς και η εκτέλεση των εγκεκριμένων συμπληρωματικών εργασιών, είναι υποχρεωτική για τον ανάδοχο. Ο ανάδοχος δεν δικαιούται να λάβει αποζημίωση ή αύξηση τιμών για μεταβολές στα έργα που έγιναν χωρίς έγγραφη διαταγή, έστω και αν αυτές βελτιώνουν το έργο. Αν η χωρίς έγκριση μεταβολή επιφέρει μείωση ποσοτήτων ή διαστάσεων, καταβάλλεται μόνο η αξία των ποσοτήτων των εργασιών που έχουν πράγματι εκτελεσθεί χωρίς να αποκλείεται εφαρμογή των διατάξεων για κακοτεχνία.

Κατ' εξαίρεση, σε επείγουσες περιπτώσεις, η εντολή της Διευθύνουσας Υπηρεσίας για τροποποιήσεις ή συμπληρώσεις μπορεί να δίνεται και προφορικά στον τόπο των έργων. Στην περίπτωση αυτή πρέπει να γίνει σχετική καταχώρηση στο ημερολόγιο του έργου. Αν τη διαταγή αυτή δίνει ο επιβλέπων, οφείλει να ενημερώσει αμελλητί εγγράφως τη διευθύνουσα υπηρεσία, για την έκδοση κανονικής εντολής η οποία εκδίδεται εντός τριών εργασίμων ημερών από την ανωτέρω έγγραφη ενημέρωση. Αν η εντολή αυτή διαφοροποιεί μερικά ή ολικά τις εντολές του επιβλέποντα, ο ανάδοχος αποζημιώνεται για τις εργασίες που έχει εκτελέσει, σύμφωνα με την εντολή της επίβλεψης μέχρι τη λήψη της εντολής της διευθύνουσας υπηρεσίας.

Ο ανάδοχος υποχρεούται να διαθέσει για το έργο όλο το απαιτούμενο προσωπικό, υλικά, μηχανήματα, οχήματα, αποθηκευτικούς χώρους, εργαλεία και οποιαδήποτε άλλα μέσα. Ο ανάδοχος, σε κάθε περίπτωση βαρύνεται με όλες τις απαιτούμενες δαπάνες για την ολοκλήρωση του έργου, όπως είναι οι δαπάνες των μισθών και ημερομισθίων του προσωπικού, οι δαπάνες όλων των εργοδοτικών επιβαρύνσεων, οι δαπάνες για τη μετακίνηση του προσωπικού του, οι δαπάνες των υλικών και της μεταφοράς, διαλογής, φύλαξης, φθοράς τους κ.λπ., οι δαπάνες λειτουργίας, συντήρησης, απόσβεσης, μίσθωσης μηχανημάτων και οχημάτων, οι φόροι, τέλη, δασμοί, ασφαλιστικές κρατήσεις ή επιβαρύνσεις, οι δαπάνες εφαρμογής των σχεδίων κατασκευής των σταθερών σημείων, καταμετρήσεων, δοκιμών, προσπελάσεων προς το έργο και στις θέσεις για τη λήψη υλικών, σύστασης και διάλυσης εργοταξίων, οι δαπάνες αποζημιώσεων ζημιών στο προσωπικό του, στον κύριο του έργου ή σε οποιονδήποτε τρίτο και γενικά κάθε είδους δαπάνη απαραίτητη για την καλή και έντεχνη εκτέλεση του έργου.

Οι φόροι, τέλη, δασμοί, κρατήσεις και οποιεσδήποτε άλλες νόμιμες επιβαρύνσεις βαρύνουν τον ανάδοχο, όπως ισχύουν κατά το χρόνο που δημιουργείται η υποχρέωση καταβολής τους. Κατ' εξαίρεση, φόροι του Δημοσίου, λοιπά τέλη που βαρύνουν άμεσα το εργολαβικό αντάλλαγμα, βαρύνουν τον ανάδοχο μόνο στο μέτρο που ίσχυαν κατά το χρόνο υποβολής της προσφοράς. Μεταγενέστερες αυξομειώσεις, αυξομειώνουν αντίστοιχα το οφειλόμενο εργολαβικό αντάλλαγμα. Τα δύο προηγούμενα εδάφια δεν ισχύουν για το φόρο εισοδήματος ή τις παρακρατήσεις έναντι του φόρου αυτού.

Ο ανάδοχος έχει την υποχρέωση για την τήρηση των διατάξεων της εργατικής νομοθεσίας, των διατάξεων και κανονισμών για την πρόληψη ατυχημάτων στο προσωπικό του ή στο προσωπικό του φορέα του έργου ή σε οποιονδήποτε τρίτο και για τη λήψη μέτρων προστασίας του περιβάλλοντος. Σχετικά με τη λήψη μέτρων ασφαλείας είναι υποχρεωμένος να εκπονεί με ευθύνη του κάθε σχετική μελέτη (στατική ικριωμάτων, μελέτη προσωρινής σήμανσης έργων κ.λπ.) και να λαμβάνει όλα τα σχετικά μέτρα. Ο ανάδοχος υπέχει την πλήρη και αποκλειστική ευθύνη για κάθε ζημία που προκαλείται προς οιονδήποτε από την παράβαση των παραπάνω υποχρεώσεων, ευθυνόμενος, εκτός άλλων, και για την καταβολή των σχετικών αποζημιώσεων. Ο ανάδοχος οφείλει να λαμβάνει μέτρα προστασίας, σύμφωνα με την ισχύουσα νομοθεσία στο Σχέδιο Ασφάλειας και Υγείας (ΣΑΥ), όπως αυτό ρυθμίζεται με τις αποφάσεις του Υφυπουργού Περιβάλλοντος, Χωροταξίας και Δημόσιων Έργων ΔΙΠΑΔ/οικ.177/ 2.3.2001 (Β' 266), ΔΕΕΠΠ/85/ 14.5.2001 (Β' 686) και ΔΙΠΑΔ/οικ889/ 27.11.2002 (Β' 16), στο χρονοδιάγραμμα των εργασιών, καθώς και τις ενδεχόμενες τροποποιήσεις ή άλλες αναγκαίες αναπροσαρμογές των μελετών κατά τη φάση της μελέτης και της κατασκευής του έργου.

Αν ο ανάδοχος καθυστερεί τις πληρωμές των αποδοχών του προσωπικού που έχει προσλάβει και χρησιμοποιεί στο έργο, η Διευθύνουσα Υπηρεσία μετά από γραπτή όχληση των ενδιαφερομένων, καλεί τον ανάδοχο να εξοφλήσει τους δικαιούχους μέσα σε δεκαπέντε (15) ημέρες. Αν ο ανάδοχος δεν εξοφλήσει τους δικαιούχους, τότε η Διευθύνουσα Υπηρεσία συντάσσει καταστάσεις πληρωμής των οφειλόμενων και πληρώνει απευθείας τους δικαιούχους από τις πιστώσεις του έργου, για λογαριασμό του αναδόχου και έναντι του λαβείν του. Σε εφαρμογή της παραγράφου αυτής μπορεί να πληρωθούν οι αποδοχές μέχρι και των τριών (3) τελευταίων μηνών πριν από την όχληση των ενδιαφερομένων. Προϋπόθεση της πληρωμής είναι να υπάρχει οφειλή του κυρίου του έργου εκ της κατασκευής του αποδεικνυόμενη ή όπως προκύπτει από υποβληθέντα ή συντασσόμενο εκ της Διευθύνουσας Υπηρεσίας λογαριασμό.

Τα υλικά που ανευρίσκονται κατά την κατασκευή του έργου ή προέρχονται από καθαίρεση παλιών έργων, ανήκουν στον κύριο του έργου. Ο ανάδοχος αποζημιώνεται για τις δαπάνες εξαγωγής ή διαφύλαξης τους, αν η σύμβαση δεν ορίζει διαφορετικά και οφείλει να παίρνει τα κατάλληλα μέτρα, για να αποτραπεί ή να είναι όσο το δυνατόν μικρότερη η βλάβη των υλικών κατά την εξαγωγή τους. Χρησιμοποίηση των υλικών από τον ανάδοχο γίνεται μετά από έγγραφη συναίνεση της υπηρεσίας και αφού συνταχθεί σχετικό πρωτόκολλο μεταξύ της διευθύνουσας υπηρεσίας και του αναδόχου.

Ο ανάδοχος είναι υποχρεωμένος να ειδοποιήσει αμέσως τη Διευθύνουσα Υπηρεσία αν κατά την κατασκευή των έργων βρεθούν αρχαιότητες ή οποιαδήποτε έργα τέχνης. Στην περίπτωση αυτή εφαρμόζονται οι διατάξεις για τις αρχαιότητες. Για την καθυστέρηση των έργων ή διακοπή τους από αυτή την αιτία, έχουν εφαρμογή οι σχετικές διατάξεις του ν.4412/16 όπως ισχύει.

Ο ανάδοχος έχει την υποχρέωση να μην παρεμποδίζει την εκτέλεση οποιωνδήποτε άλλων έργων ή εργασιών φορέα του δημόσιου τομέα, που είναι δυνατόν να επηρεάζονται από τις εργασίες της εργολαβίας του, να προστατεύει τις υπάρχουσες κατασκευές και εκμεταλλεύσεις από κάθε βλάβη ή διακοπή λειτουργίας τους και χωρίς μείωση της ευθύνης του να αποκαθιστά ή να συμβάλει στην άμεση αποκατάσταση των βλαβών ή διακοπών.

Ο ανάδοχος είναι υποχρεωμένος να εξασφαλίσει την απρόσκοπτη άσκηση της επίβλεψης στα εργοστάσια που κατασκευάζονται τμήματα του έργου και γενικά σε όλους τους χώρους που κρίνει απαραίτητο η διευθύνουσα υπηρεσία. Ο διευθύνων από μέρους της αναδόχου επιχείρησης τα έργα υποχρεούται, μετά από ειδοποίηση της υπηρεσίας, να συνοδεύει τους υπαλλήλους που επιβλέπουν, διευθύνουν ή επιθεωρούν τα έργα, κατά τις μεταβάσεις για επίβλεψη, έλεγχο ή επιθεώρηση στον τόπο των έργων ή στους άλλους τόπους παραγωγής, καθώς και των συμβούλων και εμπειρογνομόνων.

Ο ανάδοχος οφείλει, μετά την υπογραφή της σύμβασης και πριν από την έναρξη των εργασιών, να ζητήσει σχέδια δικτύων (υπογείων και άλλων) από όλους τους Οργανισμούς Κοινής Ωφέλειας στην περιοχή του έργου (ενδεικτικά και όχι περιοριστικά ΔΕΗ, ΟΤΕ, ΔΕΥΑΛ, Εταιρεία Παροχής Αερίου, εταιρείες τηλεφωνίας (οπτικές ίνες) κλπ) και να τα λάβει υπόψη του κατά τη διάρκεια εκτέλεσης των εργασιών για την αποφυγή ζημιών. Οφείλει επίσης, χωρίς ιδιαίτερη αποζημίωση, να διενεργήσει δοκιμαστικές τομές για την εξακρίβωση της ορθότητας των παρεχόμενων στοιχείων. Σε περίπτωση που προξενηθεί οποιαδήποτε βλάβη ή ζημιά στα δίκτυα αυτά, ο ανάδοχος δεν έχει καμία απαίτηση από τον κύριο του Έργου και οφείλει να τις αποκαταστήσει το ταχύτερο δυνατό σύμφωνα με τις υποδείξεις του αρμόδιου φορέα. Μετά την αποκατάσταση της ζημιάς είναι αποκλειστικά υπόλογος έναντι του αρμόδιου φορέα για τις σχετικές δαπάνες (επισκευών κλπ).

Ειδικά για το δίκτυο ύδρευσης η αποκατάσταση οφείλει να γίνει άμεσα.

Όλη η παραπάνω αλληλογραφία γίνεται με ευθύνη του αναδόχου και σε γνώση της Διευθύνουσα Υπηρεσίας με την κοινοποίηση των αντιστοίχων εγγράφων.

Ο ανάδοχος υποχρεούται επίσης να ενημερώνει το ημερολόγιο του έργου και την Διευθύνουσα Υπηρεσία για τα αποτελέσματα επαφών, συσκέψεων κλπ με όλους τους εμπλεκόμενους οργανισμούς για θέματα που επηρεάζουν την πορεία του έργου.

Ο ανάδοχος οφείλει επίσης να φροντίζει για την ανεμπόδιστη, συνεχόμενη και ασφαλή λειτουργία των παρόδων πάσης φύσεως εγκαταστάσεων, καταστημάτων, συγκροτημάτων εκπαίδευσης, στρατιωτικών εγκαταστάσεων, αθλητικών, πολιτιστικών κλπ. αλλά και για την ανεμπόδιστη, συνεχόμενη και ασφαλή πρόσβαση των περιοίκων στις κατοικίες τους, των εργαζομένων στις εργασίες τους κλπ.. Για το λόγο αυτό λαμβάνει – με δικές του δαπάνες - όλα τα προστατευτικά κλπ μέτρα αλλά φροντίζει και για τις απαραίτητες διευκολύνσεις (ράμπες πρόσβασης κλπ) κατά τη διάρκεια εκτέλεσης των εργασιών αλλά και μετά την καθημερινή λήξη των εργασιών.

Άρθρο 6 : Διεύθυνση του έργου από την πλευρά του αναδόχου

Η διεύθυνση των έργων από την πλευρά του αναδόχου στους τόπους κατασκευής τους γίνεται από τεχνικούς που έχουν τα κατάλληλα προσόντα και είναι αποδεκτοί από την διευθύνουσα υπηρεσία. Η επί του τόπου των έργων παρουσία τεχνικού στελέχους ή τεχνικού υπαλλήλου του αναδόχου είναι υποχρεωτική. Η ελάχιστη τεχνική στελέχωση του εργοταξίου είναι:

- ∞ Διευθύνων μηχανικός (πληρεξούσιος αναδόχου): πολιτικός ή αρχιτέκτων μηχανικός με εμπειρία έξη (6) έτη στην κατασκευή και δώδεκα (12) έτη στην επίβλεψη έργων
- ∞ Επί τόπου μηχανικός οικοδομικών εργασιών: πολιτικός ή αρχιτέκτων μηχανικός εξαιτούς εμπειρίας σε δημόσια έργα
- ∞ Επί τόπου μηχανικός ηλεκτρομηχανολογικών εργασιών: ηλεκτρολόγος ή μηχανολόγος μηχανικός εξαιτούς εμπειρίας σε δημόσια έργα.

Η τεχνική στελέχωση του αναδόχου θα υποβληθεί για έγκριση στην διευθύνουσα συνοδευόμενη από υπεύθυνες δηλώσεις ανάληψης καθηκόντων από τα στελέχη. Για το προσωπικό που αποτελεί την ελάχιστη στελέχωση, απαιτείται προσκόμιση στη Διευθύνουσα Υπηρεσία βεβαίωσης του οικείου ασφαλιστικού φορέα, στην οποία θα αναγράφεται και ο χρόνος ασφάλισης των εργαζομένων. Η παράβαση των διατάξεων του άρθρου αυτού αποτελεί πειθαρχικό αδίκημα για τον οικονομικό φορέα, τα στελέχη και τους υπαλλήλους της, καθώς και για τους υπαλλήλους της διευθύνουσας υπηρεσίας.

Άρθρο 7 : Κοινοποίηση στον ανάδοχο - εκπροσώπηση

Η επικοινωνία των υπηρεσιών που εκτελούν έργα με τον ανάδοχο συντελείται είτε: α) με τηλεομοιοτυπία, σύμφωνα με τις διατάξεις του άρθρου 14 του ν. 2672/1998 είτε β) με όργανο της υπηρεσίας ή οποιοδήποτε άλλο δημόσιο όργανο είτε γ) με δικαστικό επιμελητή, κατόπιν παραγγελίας του αρμόδιου οργάνου είτε πληρεξουσίου νομικού εκπροσώπου του είτε δ) με email ηλεκτρονικό ταχυδρομείο κατά τις κείμενες διατάξεις. Η κοινοποίηση της ειδικής πρόσκλησης και της απόφασης έκπτωσης του άρθρου 160 ν. 4412/16 , της ειδικής διαταγής του άρθρου 159 ν.4412/16, γίνεται αποκλειστικά κατά τις περιπτώσεις β' και γ'. Για την κοινοποίηση, σύμφωνα με τις περιπτώσεις β' και γ' συντάσσεται σχετικό αποδεικτικό επιδόσεως.

Ο ανάδοχος γνωστοποιεί στη Διευθύνουσα Υπηρεσία τη νόμιμη εκπροσώπηση του ή τους πληρεξούσιους.

Όταν πρόκειται για υπογραφή του χρονοδιαγράμματος, των επιμετρήσεων, των πρωτοκόλλων αφανών εργασιών, των πρωτοκόλλων κανονισμού τιμών μονάδος νέων εργασιών (Π.Κ.Τ.Μ.Ν.Ε.), των Ανακεφαλαιωτικών Πινάκων, συμπληρωματικών συμβάσεων, των πιστοποιήσεων και της επί τόπου παρακολούθησης και διοίκησης κατασκευής του έργου, ο ανάδοχος αντιπροσωπεύεται από τον πληρεξούσιο μηχανικό του.

Άρθρο 8: Μελέτες

8.1. Μελέτες

Με την υπογραφή της Σύμβασης θα παραδοθούν στον Ανάδοχο όλες οι διαθέσιμες για την κατασκευή του έργου Μελέτες.

Οι διαγωνιζόμενοι συνιστάται, για περισσότερη αξιοπιστία των διαπιθεμένων στοιχείων να προβούν και σε δικές τους έρευνες εδάφους – υπεδάφους κ.λ.π. Η έκταση των ερευνών εναπόκειται στην κρίση των Διαγωνιζομένων.

Ο Ανάδοχος είναι υποχρεωμένος να ελέγξει την ακρίβεια των χορηγούμενων στοιχείων όπως εμβαδά, όρους δόμησης όπου και όταν απαιτείται, τοπογραφικά διαγράμματα, εγκεκριμένο

ρυμοτομικό σχέδιο των οδών κτλ. Επίσης, είναι υποχρεωμένος να συντάξει τυχόν απαιτούμενες μελέτες με την πληρότητα που απαιτείται από την ισχύουσα νομοθεσία και τις απαιτήσεις των εμπλεκόμενων φορέων, προκειμένου να παραδοθεί το έργο σε λειτουργία σύμφωνα με τις προδιαγραφόμενες χρήσεις και σύμφωνα με τους κανόνες της τέχνης και της επιστήμης. Οι δαπάνες για την σύνταξη τυχόν πρόσθετων μελετών του έργου, όπως και οι δαπάνες για κάθε μελλοντική συμπλήρωση ή τροποποίηση υπαρχόντων μελετών, ακόμη και σε περίπτωση αύξησης του οικονομικού αντικειμένου της εργολαβίας, περιλαμβάνονται ανοιγμένες στις συμβατικές τιμές της προσφοράς του έργου, και επομένως σε καμία περίπτωση δεν δικαιούται ο Ανάδοχος να απαιτήσει αμοιβή για τον λόγο αυτό, έστω κι αν για την ολοκλήρωσή τους, απαιτηθεί η υποβολή και πρόσθετων στοιχείων μη περιγραφόμενων στο παρόν άρθρο.

Μελέτη και γνώση των συνθηκών κατασκευής

Ο Ανάδοχος με τη συμμετοχή του στο διαγωνισμό ρητά δηλώνει ότι:

∞ αποδέχεται ότι είναι απόλυτα ενήμερος της φύσης και τοποθεσίας του Έργου, των γενικών και τοπικών συνθηκών εκτέλεσής του, κυρίως όσον αφορά στις κάθε είδους πηγές λήψης υλικών, στην ύπαρξη εργατοτεχνικού γενικά προσωπικού, νερού, ηλεκτρικού ρεύματος, οδεύσεων του τυχόν υπάρχοντος δικτύου ύδρευσης και αποχέτευσης της περιοχής ή φυσικού αερίου, στους φόρτους της υπάρχουσας κυκλοφορίας, στις ανάγκες ζήτησης και προσφοράς στάθμευσης, στις καιρικές συνθήκες, στη διαμόρφωση και κατάσταση του εδάφους, το είδος, ποιότητα και ποσότητα υλών που μπορεί να συναντηθούν πάνω και κάτω από το έδαφος και κάθε άλλο στοιχείο που είναι απαραίτητο και επηρεάζει την προσφορά τόσο στο χρονικό διάστημα της υποβολής της όσο και μετά.

∞ ενημερώθηκε, μελέτησε και έλαβε υπόψη του, όλα τα υπάρχοντα σχέδια, χάρτες και μελέτες που του παραδόθηκαν και αυτά που βρίσκονται στην Διευθύνουσα Υπηρεσία, και ότι ειδικά για τα σχέδια των μελετών έχει λάβει υπόψη του κατά σύνταξη της προσφοράς του τα πραγματικά υψόμετρα του εδάφους, ανεξάρτητα αν τα υψόμετρα των τοπογραφικών σχεδίων και μελετών είναι διαφορετικά.

∞ αποδέχεται ότι είναι απόλυτα ενήμερος για το είδος και τα μέσα τα οποία θα απαιτηθούν πριν από την έναρξη και κατά την πρόοδο εκτέλεσης των εργασιών και οποιαδήποτε άλλα ζητήματα, τα οποία κατά οποιοδήποτε τρόπο, μπορούν να επηρεάσουν τις εργασίες, την πρόοδο ή το κόστος αυτών, σε συνδυασμό με τους όρους της σύμβασης.

∞ έχει λάβει γνώση της πραγματικής καταστάσεως στην περιοχή των έργων, και δεν αναγνωρίζεται απ' το λόγο αυτό οποιαδήποτε πρόσθετη αμοιβή ή δυσκολία στην κατασκευή των έργων.

Οι έγγραφες εντολές από την Επιβλέπουσα Υπηρεσία προς τον Ανάδοχο για συμπληρώσεις ή τροποποιήσεις των υποβαλλόμενων μελετών είναι υποχρεωτικές για τον Ανάδοχο.

Παράλειψη του Αναδόχου προς ενημέρωση του με κάθε δυνατή πληροφορία που αφορά στους όρους της Σύμβασης, δεν απαλλάσσει αυτόν από την ευθύνη για την πλήρη συμμόρφωση του προς τη Σύμβαση.

Μελέτη και γνώση των συνθηκών κατασκευής

∞ Ο Ανάδοχος πρέπει να έχει υπ' όψη του, ότι στην περιοχή του έργου υπάρχουν εναέριες και υπόγειες εγκαταστάσεις και δίκτυα Ο.Κ.Ω. ή Ν.Π.Δ.Δ. Πριν από την έναρξη των εργασιών, ο Ανάδοχος θα μεριμνήσει ώστε να παραλάβει απ' τους διάφορους Οργανισμούς τα σχέδια που δείχνουν τις θέσεις των αγωγών τους στην περιοχή του έργου, θα κάνει δε με δαπάνες του, δοκιμαστικές τομές, ώστε να εξακριβωθούν οι ακριβείς θέσεις τους. Επίσης πριν από την έναρξη των εργασιών, ο Ανάδοχος θα μεριμνήσει ώστε να εκδοθούν από τις διάφορες Υπηρεσίες, π.χ. οι άδειες τομής του οδοστρώματος, οι άδειες κατάληψης κοινοχρήστων χώρων κ.λ.π. υποβάλλοντας εγκαίρως τις σχετικές αιτήσεις, όπως και τα απαραίτητα για την έκδοση των αδειών σχέδια και στοιχεία μελέτης, στις αρμόδιες Υπηρεσίες.

∞ Οι εργασίες για τις μετατοπίσεις ανωτέρω εγκαταστάσεων και δικτύων, εφ' όσον είναι μόνιμες, αν τυχόν επιπίπτουν στο εύρος καταλήψεως των έργων ή αν υπάρχουν άλλοι λόγοι, θα εκτελούνται με την φροντίδα των Οργανισμών αυτών (ΔΕΗ, ΟΤΕ κ.λ.π.) και καμία ανάμιξη οικονομική ή τεχνική δεν θα έχει ο Ανάδοχος. Ο Ανάδοχος έχει όμως την υποχρέωση να διευκολύνει απροφασίστως την εκτέλεση των ανωτέρω εργασιών. Η Υπηρεσία, δύναται να αναθέσει στον Ανάδοχο την εκτέλεση έργων μετατοπίσεως αγωγών και δικτύων σύμφωνα με τις ισχύουσες διατάξεις.

∞ Ο Ανάδοχος υποχρεούται στην εκτέλεση των εργασιών με τέτοιο τρόπο ώστε να εξασφαλίζεται η προστασία των δικτύων ΟΚΩ, και να αποφεύγονται οι ζημιές επί των δικτύων. Η αποκατάσταση τυχόν ζημιών ή η αποζημίωση τους θα βαρύνει αποκλειστικά τον Ανάδοχο.

∞ Σημειώνεται ότι, οι ευθύνες για αλληλογραφία και συνεννοήσεις που θα χρειαστούν με τους διάφορους Οργανισμούς Κοινής Ωφέλειας ανήκουν όλες στον Ανάδοχο. Όλες αυτές οι ενέργειες θα γίνονται εις γνώση της Επίβλεψης. Όπου απαιτείται για πολύ σημαντικά θέματα, η αλληλογραφία θα γίνεται μέσω της Διευθύνουσας Υπηρεσίας, ενώ σε αντίθετη περίπτωση θα γίνεται κοινοποίηση όλων των εγγράφων στην Επίβλεψη, τα δε πορίσματα των συσκέψεων κλπ. θα υποβάλλονται μέσα σε 3 εργάσιμες ημέρες και θα επισυνάπτονται ξανά στις μηνιαίες ενημερώσεις του χρονοδιαγράμματος που προβλέπει το αντίστοιχο άρθρο της παρούσας ΕΣΥ.

∞ Η ακριβής αποτύπωση της υφιστάμενης κατάστασης στις θέσεις κατασκευής των οδών, του δικτύου αποχέτευσης και όμβριων υδάτων, με όλα τα επί μέρους στοιχεία συμπεριλαμβανομένων και των δικτύων Ο.Κ.Ω, εισόδων ιδιωτικών χώρων στάθμευσης κλπ που απαιτούνται προκειμένου να μπορεί να υλοποιηθεί απρόσκοπτα το έργο θα γίνει από τον τελικό Ανάδοχο του έργου, ο οποίος θα φέρει στο ακέραιο και την ευθύνη.

Ειδικά για δίκτυα ύδρευσης:

∞ Ειδικά για το δίκτυο ύδρευσης και λόγω της εξαιρετικής σημασίας που έχει το δίκτυο αυτό για τη ζωή και την υγεία των κατοίκων, ο Ανάδοχος υποχρεούται να εντείνει τα μέτρα για την αποφυγή ζημιών στο δίκτυο. Σε περίπτωση που παρ' όλα τα εν λόγω μέτρα, συμβούν ζημιές στο δίκτυο ύδρευσης, τότε ο Ανάδοχος υποχρεούται στην άμεση αποκατάσταση της ζημίας. Ο Ανάδοχος με τη συμμετοχή του στο διαγωνισμό, αποδεικνύει ότι έχει λάβει γνώση του όρου αυτού και τον αποδέχεται ανεπιφύλακτα.

∞ Για ζημιές ειδικά στο δίκτυο ύδρευσης η δαπάνη επισκευής αλλά και η ζημία λόγω της αξίας του απολεσθέντος ύδατος βαρύνει τον Ανάδοχο.

Ιδιαίτερες συνθήκες/απαιτήσεις, ως προς την περιοχή εκτέλεσης του έργου που πρέπει να ληφθούν υπόψη από τον Ανάδοχο

Ο Ανάδοχος είναι υποχρεωμένος να παίρνει όλα τα κατάλληλα προστατευτικά κ.λπ. μέτρα, ώστε να διασφαλιστεί η απρόσκοπτη λειτουργία όλων των τυχόν παρακείμενων καταστημάτων, των κατοικιών που βρίσκονται στα όμορα οικοπέδα καθώς και των σχολικών κτιρίων προσχολικής και πρωτοβάθμιας εκπαίδευσης, και να παίρνει όλα τα κατάλληλα προστατευτικά κ.λπ. μέτρα για την ασφαλή πρόσβαση του χρηστών στα δημοτικά κτίρια της παρούσας μελέτης του έργου σε περίπτωση που θα εκτελεστούν εργασίες κατά τις ώρες λειτουργίας τους. Επίσης, είναι υποχρεωμένος να προβαίνει με δαπάνες του κατά τη διάρκεια εκτέλεσης των έργων, σε οιαδήποτε εργασία απαιτηθεί για τη συνεχόμενη απρόσκοπτη λειτουργία των παραπάνω εγκαταστάσεων και των κατοικιών και την ελεύθερη πρόσβαση σ' αυτά.

Μέτρα διευκόλυνσης της κυκλοφορίας

Λαμβάνοντας υπόψη τον αστικό χαρακτήρα του έργου ο Ανάδοχος είναι υποχρεωμένος να παίρνει όλα τα κατάλληλα προστατευτικά κ.λπ. μέτρα, ώστε η παρακώλυση της κίνησης των πεζών και οχημάτων να είναι η ελάχιστη με ταυτόχρονη εξασφάλιση της ασφάλειας της κίνησης τους, ακολουθώντας τις διαταγές των Αρμόδιων Αρχών και της Επίβλεψης. Επίσης, είναι υποχρεωμένος να προβαίνει με δικές του δαπάνες του κατά τη διάρκεια εκτέλεσης των έργων στην προσωρινή κατακόρυφη και οριζόντια σήμανση που απαιτείται (σήμανση, φωτισήμανση, τοποθέτηση προστατευτικών μέσων κ.λ.π.). Γενικά η σήμανση των εκτελούμενων έργων θα γίνεται σύμφωνα με τις προδιαγραφές που προβλέπονται στην Υπουργική Απόφαση ΔΙΠΑΔ/οικ.502/1-7-03, όπως ισχύει σήμερα.

Ειδικότερα, ο Ανάδοχος:

- ∞ θα κλιμακώνει τις εργασίες με τέτοιο τρόπο, ώστε να περιορίζεται κατά το δυνατό η παρακώλυση ή η διακοπή της κυκλοφορίας οχημάτων, θα εξασφαλίζει δε την προσπέλαση των οικιών, σχολικών και στρατιωτικών εγκαταστάσεων κ.λ.π. από τους πεζούς. Οι δαπάνες αυτές δεν αποζημιώνονται ιδιαίτερα, επειδή συμπεριλαμβάνονται ανοιγμένες στις τιμές του Τιμολογίου και λαμβάνονται υπ' όψη απ' τον Ανάδοχο κατά την υποβολή της προσφοράς του.
- ∞ οφείλει να παίρνει (με δικές του δαπάνες) τα επιβαλλόμενα για κάθε περίπτωση μέτρα ασφαλείας, για την πρόληψη οποιουδήποτε ατυχήματος ή ζημιάς κατά τη διάρκεια εκτέλεσης των έργων, είναι δε μόνος υπεύθυνος γι' αυτές και έχει αποκλειστικά αυτός όλες τις αστικές και ποινικές ευθύνες για κάθε τι που θα τύχει, είτε από δική του υπαιτιότητα, είτε από το εργαζόμενο σ' αυτόν εργατοτεχνικό προσωπικό, είτε από τα εργαλεία και μηχανήματα που απασχολούνται στο έργο του.
- ∞ υποχρεώνεται με δικές του δαπάνες και χωρίς ιδιαίτερη αποζημίωσή του, με την έναρξη των εργασιών και καθ' όλη τη διάρκεια εκτέλεσης τους, να προβαίνει στην πλήρη σήμανση των εργοταξίων, σε περιφραγή και ιδιαίτερη σήμανση κάθε επικίνδυνης θέσης. Επιπλέον, με την έναρξη των εργασιών και καθ' όλη τη διάρκεια εκτέλεσης τους, ο Ανάδοχος υποχρεώνεται με δικές του δαπάνες και χωρίς ιδιαίτερη αποζημίωσή του, να φροντίσει για κατάλληλο και επαρκή φωτισμό ασφαλείας του έργου, και κατόπιν εγκρίσεως από την Επιβλέπουσα Υπηρεσία, κατά τις νυχτερινές ώρες προκειμένου να εξασφαλίζεται η ασφαλής διέλευση των πολιτών.

- ∞ οφείλει να πάρει, χωρίς ιδιαίτερη αποζημίωση, όλα τα μέτρα εξασφάλισης της κυκλοφορίας ύστερα από σύνταξη σχετικής Μελέτης Εξασφάλισης Κυκλοφορίας και έγκριση από την αρμόδια Υπηρεσία που θα καλύπτει τόσο την κυκλοφοριακή λειτουργία της ευρύτερης περιοχής για κάθε φάση εκτέλεσης των εργασιών.
- ∞ πρέπει να παρέχει κάθε εύλογη διευκόλυνση προς άλλους Εργολήπτες, ή εργατικό προσωπικό που χρησιμοποιείται από την Υπηρεσία, καθώς και προς άλλες Κρατικές Υπηρεσίες, καθώς και προς τους εντόπιους κατοίκους για μετάβαση τους στις ιδιοκτησίες τους. Κάθε δαπάνη για την δημιουργία διευκολύνσεων βαρύνει τον Ανάδοχο.
- ∞ αναφορικά με τους εν λειτουργία δρόμους, ο Ανάδοχος πρέπει να έχει υπόψη, ότι δεν μπορεί να κυκλοφορήσει όχημα βάρους μεγαλύτερου εκείνου για το οποίο έχει υπολογισθεί η αντοχή του οδοστρώματος, με σκοπό να αποφευχθεί η καταστροφή του. Σε περίπτωση που ο Ανάδοχος χρησιμοποιεί οχήματα βαρύτερα των προβλεπόμενων για κυκλοφορία στους δρόμους, ο Ανάδοχος υποχρεούται να επαναφέρει τους δρόμους στην προγενέστερη κατάστασή τους, συντασσόμενου εν ανάγκη, και σχετικού πρωτοκόλλου προ και μετά τη χρήση των δρόμων. Οποσδήποτε, εφ' όσον κάνει χρήση τέτοιων οδών (μέσα στους ανωτέρω περιορισμούς), υποχρεούται στη συντήρηση και των δρόμων αυτών καθ' όλη τη διάρκεια της πλήρους εκτελέσεως της συμβάσεως, χωρίς οποιαδήποτε ιδιαίτερη αποζημίωση εκ μέρους του Δήμου. Όσον αφορά στην κυκλοφορία των μεταφορικών μέσων και των μηχανημάτων του, είναι αποκλειστικώς υπεύθυνος για την τήρηση των σχετικών Αστυνομικών Διατάξεων.

Εκπόνηση μελετών και λήψη στοιχείων από τον Ανάδοχο, η αμοιβή των οποίων εμπεριέχεται ανηγμένα στις τιμές της προσφοράς

Ο Ανάδοχος είναι υποχρεωμένος να συντάξει εντός δεκαπέντε (15) ημερών το αργότερο από την υπογραφή της σύμβασης τις παρακάτω μελέτες χωρίς ουδεμία πρόσθετη αμοιβή (η αμοιβή τους εμπεριέχεται ανηγμένα στις τιμές προσφοράς) και να λάβει όλα τα στοιχεία που είναι αναγκαία για την εκτέλεση του έργου:

- ∞ Μελέτη σήμανσης και ασφάλισης της περιοχής του έργου σε όλη τη διάρκεια της κατασκευής.
- ∞ Την κυκλοφοριακή μελέτη (εξασφάλισης της κυκλοφορίας, εκτροπών της κυκλοφορίας κ.λ.π.) για την ευρύτερη περιοχή του έργου, σε όλη τη διάρκεια της κατασκευής των έργων.
- ∞ Σχέδια εκτροπής της κυκλοφορίας (όπου απαιτηθούν) θα υποβάλλονται και θα προωθούνται για έγκριση, στις αρμόδιες επιτροπές και Υπηρεσίες (Τμήμα Τροχαίας, Δήμος Λαρισίων Περιφέρειας Θεσσαλίας, Αποκεντρωμένη Διοίκηση Θεσσαλίας κ.λ.π), στην περιοχή εκτέλεσης του έργου, με τον χρονικό προγραμματισμό εκτέλεσης των έργων σύμφωνα με το χρονοδιάγραμμα του έργου.
- ∞ Την αποτύπωση της μορφής του φυσικού εδάφους σε όλο το εύρος κατάληψης του έργου εφόσον απαιτείται.
- ∞ Ειδικές μελέτες που προβλέπονται στις ΕΤΕΠ & Τεχνικές Προδιαγραφές (μελέτες σύνθεσης σκυροδεμάτων, μελέτες σύνθεσης ασφαλτομιγμάτων, κλπ) εφόσον απαιτούνται.
- ∞ Τις οποιοσδήποτε αποτυπώσεις, μελέτες κ.λ.π. απαιτηθούν για τη μεταφορά τυχόν δικτύου ΟΚΩ (γραμμών τηλεφώνων, ύδρευσης, άρδευσης, ηλεκτρικού, αερίου κ.λ.π) ώστε να εκτελείται απρόσκοπτα το έργο. Η ακριβής αποτύπωση της υφιστάμενης κατάστασης στις θέσεις κατασκευής των οδών, του δικτύου αποχέτευσης και όμβριων υδάτων, με όλα τα επί μέρους στοιχεία

συμπεριλαμβανομένων και των δικτύων Ο.Κ.Ω, εισόδων ιδιωτικών χώρων στάθμευσης κλπ που απαιτούνται προκειμένου να μπορεί να υλοποιηθεί απρόσκοπτα το έργο θα γίνει από τον τελικό Ανάδοχο του έργου, ο οποίος θα φέρει στο ακέραιο και την ευθύνη.

∞ Κάθε άλλη μελέτη που προβλέπεται αδαπάνως στα τεύχη δημοπράτησης. Επισημαίνεται ότι, ο Ανάδοχος υποχρεούται να εφαρμόσει τις οριστικές μελέτες του έργου επί του εδάφους.

Οι εργασίες αποτύπωσης θα ελέγχονται κατά την εκτέλεσή τους από τη Διευθύνουσα υπηρεσία και θα παραλαμβάνονται από αυτήν με σύνταξη σχετικού πρωτοκόλλου.

Οι μελέτες που υποβάλλονται από τον ανάδοχο στην Διευθύνουσα Υπηρεσία ελέγχονται, εγκρίνονται και παραλαμβάνονται από την Διευθύνουσα Υπηρεσία.

Άρθρο 9 : Χρονοδιάγραμμα κατασκευής

Μέσα σε προθεσμία δεκαπέντε (15) ημερών από την υπογραφή της σύμβασης, ο ανάδοχος με βάση την ολική και τις τμηματικές προθεσμίες, συντάσσει και υποβάλλει στη Διευθύνουσα Υπηρεσία το χρονοδιάγραμμα κατασκευής του έργου.

Η Διευθύνουσα Υπηρεσία εγκρίνει μέσα σε δεκαπέντε (15) ημέρες το χρονοδιάγραμμα και μπορεί να τροποποιήσει τις προτάσεις του αναδόχου ιδίως αναφορικά με την κατασκευαστική αλληλουχία, την κατασκευασσιμότητα της μεθοδολογίας, την επίτευξη των χρονικών οροσήμων της σύμβασης και με τις δυνατότητες χρονικής κλιμάκωσης των πιστώσεων. Το εγκεκριμένο χρονοδιάγραμμα αποτελεί συμβατικό στοιχείο του έργου.

Η έναρξη των εργασιών του έργου από μέρους του αναδόχου δεν μπορεί να καθυστερήσει πέρα των τριάντα (30) ημερών από την υπογραφή της σύμβασης. Η μη τήρηση των ανωτέρω προθεσμιών με υπαιτιότητα του αναδόχου συνεπάγεται την επιβολή των διοικητικών και παρεπόμενων χρηματικών κυρώσεων, αποτελεί λόγο έκπτωσης του αναδόχου και για τα αρμόδια όργανα του φορέα κατασκευής αποτελεί πειθαρχικό αδίκημα, σύμφωνα με τα προβλεπόμενα στις διατάξεις του άρθρου 141του ν. 4412/16.

Το εγκεκριμένο χρονοδιάγραμμα αποτελεί το αναλυτικό πρόγραμμα κατασκευής του έργου. Το χρονοδιάγραμμα αναλύει ανά μονάδα χρόνου το δεκαπενθήμερο. Το χρονοδιάγραμμα συντάσσεται με τη μορφή τετραγωνικού πίνακα που περιλαμβάνει την πιο πάνω χρονική ανάλυση ανά εργασία ή ομάδα εργασιών και συνοδεύεται από γραμμικό διάγραμμα και σχετική έκθεση.

Ο ανάδοχος κατασκευής του έργου υποχρεούται επίσης μέσα σε ένα (1) μήνα από την υπογραφή της σύμβασης να συντάξει και να υποβάλει οργανόγραμμα του εργοταξίου, στο οποίο θα περιγράφονται λεπτομερώς τα πλήρη στοιχεία στελεχών, εξοπλισμού και μηχανημάτων που θα περιλαμβάνει η εργοταξιακή ανάπτυξη για την εκτέλεση του έργου.

Άρθρο 10 : Ημερολόγιο του έργου

Κατά την εκτέλεση του έργου τηρείται από τον ανάδοχο ηλεκτρονικό ημερολόγιο σε ελεύθερο λογισμικό ευρείας χρήσης. Το τεχνικό στέλεχος που ορίζεται σύμφωνα με το άρθρο 139 του Ν.4412/2016 όπως ισχύει σήμερα, που τηρεί με εντολή του αναδόχου το ημερολόγιο, γνωστοποιείται μετά από την εγκατάσταση του εργοταξίου στη διευθύνουσα υπηρεσία. Το ημερολόγιο συμπληρώνεται καθημερινά και αναγράφονται, με συνοπτικό τρόπο, σε αυτό ιδίως:

α) στοιχεία για τις καιρικές συνθήκες, που επικρατούν κατά τη διάρκεια του εικοσιτετράωρου,

- β) αριθμητικά στοιχεία για το απασχολούμενο προσωπικό κατά κατηγορίες, καθώς και το προσωπικό σε ημεραργία λόγω υπερημερίας του εργοδότη,
- γ) τα χρησιμοποιούμενα μηχανήματα και τα μηχανήματα σε ημεραργία λόγω υπερημερίας του εργοδότη,
- δ) θέση και περιγραφή των εργασιών, αναφορά στις εργασίες για τις οποίες δεν υπάρχει πρόοδος ή δεν εκτελούνται, αλλά και οι σχετικοί λόγοι,
- ε) ώρα έναρξης και πέρατος κρίσιμων εργασιών εντός της ημέρας,
- στ) αφίξεις και αναχωρήσεις κύριου εξοπλισμού,
- ζ) συνθήκες κυκλοφοριακών ρυθμίσεων, καθώς και τροποποιήσεις ή προβλήματα με τις ρυθμίσεις και τον σχετικό εξοπλισμό,
- η) τα προσκομιζόμενα υλικά, οι εκτελούμενες εργασίες,
- θ) οι εργαστηριακές δοκιμές,
- ι) καθυστερήσεις, δυσκολίες, ατυχήματα, ζημιές, μη συνήθεις συνθήκες που προκαλούν καθυστερήσεις, καθώς και ο χρόνος προσωρινής αναστολής ή επανάληψης εργασιών,
- ια) οι εντολές και παρατηρήσεις των οργάνων επίβλεψης,
- ιβ) έκτακτα περιστατικά,
- ιγ) σημαντικές επισκέψεις ή επικοινωνίες με το Δημόσιο ή τοπικές αρχές ή παρόδιους ιδιοκτήτες, και
- ιδ) κάθε άλλο σχετικό με το έργο σημαντικό πληροφοριακό στοιχείο.

2. Το ημερολόγιο του έργου υπογράφεται με ψηφιακή υπογραφή από τον τηρούντα αυτό και αποστέλλεται ηλεκτρονικά στον προϊστάμενο της διευθύνουσας υπηρεσίας και στον επιβλέποντα του έργου. Ο επιβλέπων του έργου ελέγχει και διορθώνει το ημερολόγιο, αν απαιτείται, και το υποβάλλει προς έγκριση στον προϊστάμενο της διευθύνουσας υπηρεσίας εντός δύο (2) εργασιμών ημερών.

3. Ο προϊστάμενος της διευθύνουσας υπηρεσίας ελέγχει τις εγγραφές και δύναται να απορρίψει όσες εξ αυτών κρίνει ως ανακριβείς, ενώ μπορεί να χορηγήσει εντολή προς τον ανάδοχο για την εγγραφή στο ημερολόγιο και άλλων συμπληρωματικών πληροφοριών ή άλλων στοιχείων που προσοδιάζουν στο συγκεκριμένο έργο ή να ζητήσει από τον ανάδοχο την τήρηση και άλλων στατιστικών στοιχείων. Εφόσον κριθεί αναγκαίο, είναι δυνατό να ζητηθεί από τη διευθύνουσα υπηρεσία να καταγράφονται γεγονότα ή καταστάσεις με σκαριφήματα, φωτογραφίες, καταγραφές με video ή άλλες μεθόδους καταγραφής οπτικών μέσων. Σε μεγάλα έργα, για κάθε εργοτάξιο σε διακριτή γεωγραφική ενότητα πρέπει να τηρούνται χωριστές ημερήσιες αναφορές προόδου ή ημερολόγιο, σύμφωνα με όσα ορίζονται στα συμβατικά τεύχη. Στις περιπτώσεις μικρών έργων, η διευθύνουσα υπηρεσία μπορεί να ορίσει την τήρηση του ημερολογίου κατά άλλον συνοπτικότερο τρόπο, την τήρησή του κατά εβδομάδα ή άλλο χρονικό διάστημα ή και τη μη τήρηση ημερολογίου.

4. Εφόσον, ο ανάδοχος παραλείπει την υποχρέωσή του για καθημερινή τήρηση και κοινοποίηση του ημερολογίου, επιβάλλεται ειδική ποινική ρήτρα που καθορίζεται στα συμβατικά τεύχη και δεν μπορεί να είναι μικρότερη των εκατό (100) ευρώ, ούτε ανώτερη των πεντακοσίων (500) ευρώ, για κάθε ημέρα παράλειψης, αναλόγως με το ύψος της συμβατικής δαπάνης του έργου. Η ειδική ποινική

ρήτρα επιβάλλεται από τη διευθύνουσα υπηρεσία, ύστερα από ειδική πρόσκληση του προϊσταμένου της, στην οποία ο επιβλέπων αναφέρει εγγράφως την παράλειψη τήρησης.

5. Οι εγγραφές του ημερολογίου δεν αποτελούν πλήρη απόδειξη για τα γεγονότα που καταγράφονται σε αυτό, συνεκτιμώνται όμως σε συνδυασμό με τα λοιπά έγγραφα, εφόσον τούτο φέρει βεβαία χρονολογία, που αποδεικνύει τον χρόνο σύνταξής του.»

Άρθρο 11 : Προθεσμίες

Στην συγκεκριμένη σύμβαση, ορίζεται προθεσμία για την περάτωση του συνόλου του έργου (συνολική προθεσμία) σε **διακόσιες εβδομήντα (270) ημερολογιακές μέρες** από την υπογραφή της σύμβασης.

Μέσα στη συνολική προθεσμία πρέπει να έχουν τελειώσει όλες οι επί μέρους εργασίες του έργου και να έχουν ολοκληρωθεί οι προβλεπόμενες από τη σύμβαση δοκιμές. Το ίδιο ισχύει αναλογικά και για τις τμηματικές προθεσμίες.

Για τις παρατάσεις τις προθεσμίας του έργου ισχύουν τα προβλεπόμενα στο άρθρο 147 του Ν.4412/2016 όπως τροποποιήθηκε με το άρθρο 66 του Ν. 4782/21. Μέσα στη συνολική προθεσμία πρέπει να έχουν ολοκληρωθεί όλες οι επί μέρους εργασίες του έργου και οι τυχόν προβλεπόμενες από τη σύμβαση δοκιμές. Το ίδιο ισχύει αναλογικά και για τις τμηματικές προθεσμίες.

Ο ανάδοχος δεσμεύεται από τη σύμβαση του έργου να συνεχίσει την κατασκευή του για επιπλέον της αρχικής προθεσμίας χρονικό διάστημα, ίσο προς το ένα δεύτερο (1/2) αυτής και πάντως όχι μικρότερο των τριών μηνών (οριακή προθεσμία). Για τον υπολογισμό της οριακής προθεσμίας δεν προσμετρώνται τυχόν παρατάσεις της συμβατικής προθεσμίας. Η οριακή προθεσμία αρχίζει την επομένη της λήξης της συμβατικής προθεσμίας και κατά τη διάρκειά της η Προϊσταμένη Αρχή δύναται να χορηγεί παρατάσεις, κατόπιν εισήγησης της Διευθύνουσας Υπηρεσίας, χωρίς αίτηση του αναδόχου. Μετά την πάροδο της οριακής προθεσμίας, η σύμβαση διαλύεται, σύμφωνα με το άρθρο 161, εκτός αν συντρέχουν οι προϋποθέσεις της παρ. 8. του άρθρου 66 του Ν.4782/2021.

Με απόφαση της Προϊσταμένης Αρχής εγκρίνεται παράταση των τμηματικών προθεσμιών, ύστερα από αίτηση του αναδόχου που υποβάλλεται στη Διευθύνουσα υπηρεσία ή και χωρίς αυτήν, αν δεν έχει λήξει η οριακή προθεσμία του έργου. Το αίτημα υποβάλλεται οποτεδήποτε μέχρι τη λήξη της τρέχουσας κάθε φορά προθεσμίας και η Προϊσταμένη Αρχή αποφαινεται εντός τριάντα (30) ημερών, αλλιώς τεκμαίρεται η αποδοχή της αίτησης και η ρητή ή σιωπηρή παράταση ανατρέχει στη λήξη της προηγούμενης προθεσμίας.

Η παράταση των προθεσμιών της σύμβασης χορηγείται είτε «με αναθεώρηση», για το χρονικό διάστημα καθυστέρησης της εκτέλεσης, που οφείλεται σε πράξεις ή παραλείψεις του κυρίου του έργου ή «χωρίς αναθεώρηση», για το χρονικό διάστημα της καθυστέρησης, που οφείλεται σε παραλείψεις και ενέργειες του αναδόχου. Πέραν της νόμιμης αναθεώρησης, στις περιπτώσεις που αυτό προβλέπεται από την ισχύουσα νομοθεσία, ουδεμία άλλη πρόσθετη αποζημίωση δικαιούται ο Ανάδοχος για την παράταση αυτή.

Με την απόφαση παράτασης επιμερίζεται πάντοτε η ευθύνη για την καθυστέρηση, αλλιώς νοείται ως οφειλόμενη αποκλειστικά στον ανάδοχο.

Σε περίπτωση έγκρισης παράτασης προθεσμίας «χωρίς αναθεώρηση» για το σύνολο των υπολειπόμενων εργασιών του έργου ή μιας τμηματικής προθεσμίας του, επιβάλλονται οι ποινικές ρήτρες, ανεξάρτητα από την έγκριση της παράτασης αυτής.

Γεγονότα ανωτέρας βίας αναστέλλουν την πάροδο των προθεσμιών του παρόντος, εφόσον ο ανάδοχος υποβάλλει σχετική αίτηση εντός δέκα (10) ημερών, ευθύς μόλις τούτα εμφανιστούν. Επί της αίτησης του αναδόχου αποφασίζει η Διευθύνουσα υπηρεσία εντός αποκλειστικής προθεσμίας δέκα (10) ημερών, άλλως τεκμαίρεται η αποδοχή της αίτησης. Η αναστολή του προηγούμενου εδαφίου δεν δύναται σε καμία περίπτωση να υπερβεί το ένα δέκατο (1/10) της συνολικής συμβατικής προθεσμίας εκτέλεσης του έργου για συμβάσεις με διάρκεια μεγαλύτερη του ενός έτους, άλλως, για συμβάσεις μικρότερης διάρκειας, τις τριάντα (30) ημέρες.

Η συνολική προθεσμία εκτέλεσης του έργου δύναται να παραταθεί και μετά την πάροδο της οριακής προθεσμίας, εφόσον υποβληθεί αίτημα του αναδόχου και εγκριθεί από την προϊστάμενη αρχή. Η παράταση του πρώτου εδαφίου χορηγείται συνολικά ή τμηματικά, για χρόνο ίσο με την αρχική συμβατική προθεσμία. Σε περιπτώσεις σύνθετων και ειδικών έργων η άνω παράταση χορηγείται συνολικά ή τμηματικά για χρόνο ίσο έως και το διπλάσιο της αρχικής συμβατικής προθεσμίας, εφόσον προς τούτο υπάρξει σύμφωνη γνωμοδότηση του Τεχνικού Συμβουλίου του Υπουργείου Υποδομών και Μεταφορών.

Άρθρο 12 : Ποινικές ρήτρες για παραβίαση προθεσμιών έργου

Για τις ποινικές ρήτρες οι οποίες καταπίπτουν υπέρ του κυρίου του έργου, αν ο ανάδοχος υπερβεί, με υπαιτιότητά του, τη συνολική προθεσμία κατασκευής του έργου ισχύουν τα προβλεπόμενα στο άρθρο 148 του Ν.4412/2016 όπως τροποποιήθηκε με το άρθρο 67 του Ν. 4782/21.

Οι ποινικές ρήτρες καταπίπτουν με αιτιολογημένη απόφαση της διευθύνουσας υπηρεσίας και παρακρατούνται από τον αμέσως επόμενο λογαριασμό του έργου. Η κατάπτωση των ποινικών ρητρών για υπέρβαση της εγκεκριμένης συνολικής προθεσμίας δεν ανακαλείται.

Η ποινική ρήτρα που επιβάλλεται στον ανάδοχο για κάθε ημέρα υπέρβασης της εγκεκριμένης προθεσμίας ορίζεται σε δεκαπέντε τοις εκατό (15%) της μέσης ημερήσιας αξίας του έργου και επιβάλλεται για αριθμό ημερών ίσο με το είκοσι τοις εκατό (20%) της προβλεπόμενης από τη σύμβαση αρχικής συνολικής προθεσμίας. Για τις επόμενες ημέρες μέχρι ακόμα δεκαπέντε τοις εκατό (15%) της αρχικής συνολικής προθεσμίας, η ποινική ρήτρα για κάθε ημέρα ορίζεται σε είκοσι τοις εκατό (20%) της μέσης ημερήσιας αξίας του έργου.

Ως μέση ημερήσια αξία νοείται το ηθικό της αξίας της σύμβασης δηλαδή του συνολικού χρηματικού ποσού της σύμβασης, μαζί με το ποσό των συμπληρωματικών συμβάσεων και χωρίς το Φόρο Προσπιθέμενης Αξίας (Φ.Π.Α.), προς την εγκεκριμένη προθεσμία του έργου δηλαδή αρχική συνολική προθεσμία και όλες οι παρατάσεις που έχουν εγκριθεί μετά από σχετικό αίτημα του αναδόχου.

Οι ποινικές ρήτρες που επιβάλλονται για την υπέρβαση της εγκεκριμένης προθεσμίας δεν επιτρέπεται να υπερβούν συνολικά ποσοστό έξι τοις εκατό (6%) της αξίας της σύμβασης, χωρίς Φ.Π.Α..

Άρθρο 13 : Επιτάχυνση εργασιών -Προκαταβολές

Ο κύριος του έργου για την κάλυψη ή περιορισμό των καθυστερήσεων του έργου, αν ευθύνεται για αυτές ο ανάδοχος, μπορεί να δώσει εντολή στον ανάδοχο να επιταχύνει τις εργασίες, εκτελώντας τις απαραίτητες πρόσθετες εργασίες και παίρνοντας τα απαραίτητα πρόσθετα μέτρα, χωρίς καμία επιπλέον αποζημίωση.

Δεν προβλέπεται η χορήγηση προκαταβολών.

Άρθρο 14 : Επιμετρήσεις

Για τις επιμετρήσεις ισχύουν οι διατάξεις του άρθρου 151 του Ν.4412/2016, όπως τροποποιήθηκε με το άρθρο 70 του Ν. 4782/2021

Κατά τη διάρκεια της κατασκευής του έργου λαμβάνονται επί τόπου όλα τα αναγκαία στοιχεία για την επιμέτρηση των ποσοτήτων των εκτελούμενων εργασιών. Τα επί τόπου επιμετρητικά στοιχεία λαμβάνονται από κοινού από την επίβλεψη και τον εκπρόσωπο του αναδόχου, καταχωρούνται σε επιμετρητικά φύλλα εις διπλούν, που υπογράφονται από τα δύο μέρη και καθένα παίρνει από ένα αντίγραφο.

Ειδικά για την περίπτωση της παραλαβής φυσικού εδάφους, η Προϊσταμένη Αρχή συγκροτεί Επιτροπή, στην οποία συμμετέχουν υποχρεωτικά ο Προϊστάμενος της Διευθύνουσας Υπηρεσίας και επιβλέπων.

Στο τέλος κάθε μήνα, ο ανάδοχος συντάσσει επιμετρήσεις κατά διακριτά μέρη του έργου για τις εργασίες που εκτελέστηκαν τον προηγούμενο μήνα. Η επιμέτρηση περιλαμβάνει για κάθε εργασία συνοπτική περιγραφή της με ένδειξη του αντίστοιχου άρθρου του τιμολογίου ή των πρωτοκόλλων κανονισμού τιμών μονάδας νέων εργασιών που εκτελέστηκαν και τα αναγκαία γ' αυτό επιμετρητικά σχέδια, στοιχεία και διαγράμματα, με βάση τα στοιχεία απευθείας καταμέτρησης των εργασιών ή των πρωτοκόλλων αφανών εργασιών.

Οι επιμετρήσεις, συνοδευόμενες από τα αναγκαία επιμετρητικά στοιχεία και σχέδια, σε έντυπη και ηλεκτρονική μορφή, υποβάλλονται, από τον ανάδοχο στη Διευθύνουσα Υπηρεσία για έλεγχο το αργότερο είκοσι ημέρες (20) μετά το τέλος του επομένου της εκτελέσεώς τους μηνός, αφού υπογραφούν από αυτόν με την ένδειξη «όπως συντάχθηκαν από τον ανάδοχο».

Οι επιμετρήσεις συντάσσονται με μέριμνα και δαπάνη του αναδόχου και υπόκεινται στον έλεγχο της Διευθύνουσας Υπηρεσίας, ο οποίος ολοκληρώνεται με την εγκριτική απόφαση της τελευταίας.

Η Διευθύνουσα Υπηρεσία, μέσα σε σαράντα πέντε (45) ημέρες από την υποβολή των επιμετρήσεων από τον ανάδοχο, έχει την υποχρέωση να προβεί σε έλεγχο και διόρθωση των υπολογισμών, να εγκρίνει τις επιμετρήσεις και να κοινοποιήσει στον ανάδοχο τις επιμετρήσεις που έχουν ελεγχθεί και διορθωθεί. Η κοινοποίηση αυτή θεωρείται πράξη της διευθύνουσας υπηρεσίας κατά την έννοια της παραγράφου 1 του άρθρου 174 του ν. 4412/16, όπως αντικαταστάθηκε με το άρθρο 87 Ν.4782/2021 και ο ανάδοχος, εάν δεν αποδέχεται τις διορθώσεις, μπορεί να ασκήσει το προβλεπόμενο δικαίωμα της ένστασης.

Εάν οι υποβαλλόμενες επιμετρήσεις παρουσιάζουν ελλείψεις, που καθιστούν αδύνατο τον έλεγχο ή τη διόρθωσή τους, η Διευθύνουσα Υπηρεσία επιστρέφει τις επιμετρήσεις στον ανάδοχο μέσα στην πιο πάνω προθεσμία των σαράντα πέντε (45) ημερών και τον καλεί για την συμπλήρωση των συγκεκριμένων ελλείψεων. Τα στοιχεία που λείπουν και κρίνονται απαραίτητα από τη Διευθύνουσα Υπηρεσία πρέπει να αναφέρονται στην πρόσκληση συγκεκριμένα και αριθμημένα. Ο ανάδοχος μέσα

σε ένα μήνα υποχρεούται να επανυποβάλλει τις επιμετρήσεις συμπληρώνοντας όλα τα στοιχεία που του ζητήθηκαν με την πρόσκληση. Μετά την πιο πάνω επανυποβολή των επιμετρήσεων, η Διευθύνουσα Υπηρεσία δεν μπορεί να τις επιστρέψει εκ νέου στον ανάδοχο προς συμπλήρωση, αλλά υποχρεούται μέσα σε ένα (1) μήνα να τις ελέγξει, να τις διορθώσει, να τις εγκρίνει και να τις κοινοποιήσει στον ανάδοχο.

Οι επιμετρήσεις, εάν δεν επιστραφούν εγκεκριμένες ή διορθωμένες ή για συμπλήρωση μέσα στην πιο πάνω προθεσμία των σαράντα πέντε (45) ημερών ή εάν, μετά την επανυποβολή τους, αυτές δεν ελεγχθούν, διορθωθούν, εγκριθούν και κοινοποιηθούν στον ανάδοχο, μέσα στην πιο πάνω μηνιαία προθεσμία, θεωρούνται αυτοδίκαια εγκεκριμένες, μόνο υπό την έννοια ότι μπορούν να συμπεριληφθούν από τον ανάδοχο σε επόμενο λογαριασμό.

Οι επιμετρήσεις του έργου, εγκεκριμένες από τη Διευθύνουσα Υπηρεσία ή αυτοδίκαια εγκεκριμένες, μπορεί να ελεγχθούν εκ νέου από την επιτροπή προσωρινής παραλαβής και αν διαπιστωθεί η ύπαρξη αχρεωστήτως καταβληθέντος εργολαβικού ανταλλάγματος, αυτό είναι επιστρεπτέο ύστερα από σύνταξη αρνητικού λογαριασμού, σύμφωνα με τα οριζόμενα στην παράγραφο 8 του άρθρου 152 του ν. 4412/16. Οι αυτοδίκαια εγκεκριμένες επιμετρήσεις υπόκεινται στον έλεγχο της Διευθύνουσας Υπηρεσίας σε επόμενο λογαριασμό.

Όταν πρόκειται για εργασίες, η ποσοτική επαλήθευση των οποίων δεν είναι δυνατή στην τελική μορφή του έργου, όπως εργασίες που πρόκειται να επικαλυφθούν από άλλες και δεν είναι τελικά εμφανείς, ποσότητες που παραλαμβάνονται με ζύγιση ή άλλα παρόμοια, ο ανάδοχος υποχρεούται να καλέσει την επιτροπή της παραγράφου 2 του άρθρου 136 του ν. 4412/16, και τον επιβλέποντα, προκειμένου να προβούν από κοινού στην καταμέτρηση ή ζύγιση και να συντάξουν πρωτόκολλο παραλαβής αφανών εργασιών ή πρωτόκολλο ζυγίσεως αντίστοιχα.

Το πρωτόκολλο αυτό, υπογραφόμενο από τον ανάδοχο, τον επιβλέποντα και τα μέλη της επιτροπής, αποτελεί προϋπόθεση για την πιστοποίηση των σχετικών εργασιών. Η πρόσκληση της αναδόχου προς τη Διευθύνουσα Υπηρεσία πρέπει να γίνεται για μεν την από κοινού ζύγιση τουλάχιστον μια (1) εργάσιμη ημέρα πριν από αυτήν, για δε τη λήψη των στοιχείων υπαίθρου τουλάχιστον πέντε (5) εργάσιμες ημέρες πριν τη διενέργειά τους. Η μη ανταπόκριση των εντεταλμένων οργάνων στην πρόσκληση μπορεί να αποτελεί λόγο υπερημερίας του κυρίου του έργου και επιφέρει πειθαρχικές ποινές στους υπεύθυνους. Το πρωτόκολλο παραλαβής εργασιών συνοδεύει υποχρεωτικά την επιμέτρηση των σχετικών εργασιών δεν έχει εκτελεστό διοικητικό χαρακτήρα και δεν προσβάλλεται αυτοτελώς παρά μόνο από κοινού με την προσβολή της εγκριτικής πράξης της επιμέτρησης.

Δύο (2) μήνες το αργότερο μετά τη βεβαιωμένη περάτωση του έργου ο ανάδοχος είναι υποχρεωμένος να υποβάλει στη Διευθύνουσα Υπηρεσία επί μέρους επιμετρήσεις που λείπουν και την «τελική επιμέτρηση», δηλαδή τελικό συνοπτικό πίνακα που ανακεφαλαιώνει τις ποσότητες όλων των τμηματικών επιμετρήσεων και των πρωτοκόλλων (αφανών εργασιών). Αν αυτές έχουν ελεγχθεί από τη Διευθύνουσα Υπηρεσία, οι ποσότητες τίθενται όπως διορθώθηκαν, έστω και αν εκκρεμούν κατ' αυτών ενστάσεις του αναδόχου ή αιτήσεις θεραπείας. Η καταχώρηση αυτή στην τελική επιμέτρηση δεν αποτελεί παραίτηση του αναδόχου από τέτοιες αιτήσεις ή ενστάσεις που έχουν ασκηθεί νόμιμα, ούτε παρέχει το δικαίωμα σε αυτόν να υποβάλει νέες. Για τις επιμέρους επιμετρήσεις, που δεν έχουν ακόμη ελεγχθεί από την υπηρεσία, καταχωρούνται οι ποσότητες των επιμετρήσεων όπως συντάχθηκαν από τον ανάδοχο πριν από τον έλεγχο της υπηρεσίας. Η τελική επιμέτρηση

υπογράφεται από τον ανάδοχο με την ένδειξη «όπως συντάχθηκε από τον ανάδοχο». Η Διευθύνουσα Υπηρεσία έχει υποχρέωση να προβεί στον έλεγχο της τελικής επιμέτρησης, μέσα σε δύο (2) μήνες από την υποβολή της και να κοινοποιήσει στον ανάδοχο την ελεγμένη και διορθωμένη επιμέτρηση. Το τελευταίο εδάφιο της παραγράφου 2 του άρθρου 151 του ν. 4412/16 έχει εφαρμογή για την τελική επιμέτρηση.

Σε περίπτωση που δεν υποβληθεί από τον ανάδοχο τελική επιμέτρηση, το αργότερο εντός δύο μηνών από την κοινοποίηση προς αυτόν της βεβαίωσης περαίωσης των εργασιών, επιβάλλεται σε βάρος του, για κάθε συμπληρωμένο μήνα καθυστέρησης, ειδική ποινική ρήτρα ποσοστού δύο χιλιοστών (2%) επί του συνολικού ποσού που έχει καταβληθεί στον ανάδοχο μέχρι τότε για την όλη σύμβαση. Η ποινική ρήτρα επιβάλλεται με απόφαση της διευθύνουσας υπηρεσίας και για έξι (6) το πολύ μήνες καθυστέρησης. Ανεξάρτητα από την επιβολή της ποινικής ρήτρας και μετά την πάροδο του χρόνου επιβολής της, η τελική επιμέτρηση συντάσσεται από την υπηρεσία που μπορεί να χρησιμοποιήσει γι' αυτό ιδιώτες τεχνικούς και συνεργεία καταλογίζοντας τη σχετική δαπάνη σε βάρος του αναδόχου. Η τελική επιμέτρηση που συντάσσεται με αυτόν τον τρόπο κοινοποιείται στον ανάδοχο.

Μαζί με την τελική επιμέτρηση ο ανάδοχος μπορεί να υποβάλει και κάθε άλλο αίτημά του που σχετίζεται με δικαίωμά του από την εκτέλεση της σύμβασης, αν αυτό δεν έχει αποσβεστεί και η σχετική αξίωση παραγραφεί, κατά τα οριζόμενα στο άρθρο 173 του ν. 4412/16 ή αν το σχετικό δικαίωμα δεν έχει αποσβεστεί ή χαθεί από κάποια άλλη αιτία. Μετά την υποβολή της τελικής επιμέτρησης, ο ανάδοχος μπορεί να εγείρει σχετικές απαιτήσεις μόνο για οφισγενείς αιτίες.

Άρθρο 15 : Λογαριασμοί - Πιστοποιήσεις

Η πληρωμή στον ανάδοχο του εργολαβικού ανταλλάγματος γίνεται τμηματικά, με βάση τις πιστοποιήσεις των εργασιών που έχουν εκτελεσθεί μέσα στα όρια του χρονοδιαγράμματος εργασιών. Αν από τον ανάδοχο κατασκευασθούν εργασίες πέρα από τις προβλεπόμενες στο χρονοδιάγραμμα, ο κύριος του έργου έχει το δικαίωμα να αναβάλει την πληρωμή των επιπλέον εργασιών, ώστε να συμπέσει με τα προβλεπόμενα στο χρονοδιάγραμμα.

Η πραγματοποίηση τόσο των τμηματικών πληρωμών όσο και της οριστικής πληρωμής του εργολαβικού ανταλλάγματος, καθώς και η εκκαθάριση όλων των αμοιβαίων απαιτήσεων από την εργολαβική σύμβαση, γίνεται με βάση τους λογαριασμούς και τις πιστοποιήσεις.

Μετά τη λήξη κάθε μήνα ή άλλης χρονικής περιόδου που ορίζει η σύμβαση για τις τμηματικές πληρωμές, ο ανάδοχος συντάσσει λογαριασμό των ποσών από εργασίες που εκτελέστηκαν, τα οποία οφείλονται σ' αυτόν. Οι λογαριασμοί αυτοί στηρίζονται στις επιμετρήσεις των εργασιών και στα πρωτόκολλα παραλαβής αφανών εργασιών. Απαγορεύεται να περιλαμβάνονται στο λογαριασμό εργασίες που δεν έχουν επιμετρηθεί. Κατ' εξαίρεση, για τμήματα του έργου, για τα οποία, κατά την κρίση του επιβλέποντος μηχανικού, δεν ήταν δυνατή η σύνταξη επιμετρήσεων κατά διακριτά και αυτοτελώς επιμετρήσιμα τμήματα του έργου, επιτρέπεται να περιλαμβάνονται στο λογαριασμό εργασίες βάσει προσωρινών επιμετρήσεων, για τις οποίες όμως έχουν ληφθεί επιμετρητικά στοιχεία. Η αξία των εργασιών που πιστοποιούνται βάσει προσωρινών επιμετρήσεων απαγορεύεται να

υπερβαίνει το 20% της αξίας του συνόλου των πιστοποιούμενων εργασιών του τρέχοντος λογαριασμού.

Στους λογαριασμούς περιλαμβάνονται επίσης η αναθεώρηση τιμών, αποζημιώσεις κάθε είδους που έχουν εγκριθεί, αντίτιμο απολογιστικών εργασιών που εκτελέστηκαν μέσω της εργολαβίας και κάθε άλλη εγκεκριμένη δαπάνη που καταβάλλεται στον ανάδοχο. Στο λογαριασμό περιλαμβάνεται ακόμη και το ποσοστό γενικών εξόδων και οφέλους του εργολάβου της περίπτωσης θ' της παραγράφου 7 του άρθρου 53 του ν. 4412/16, αν αυτό δεν περιλαμβάνεται στις συμβατικές τιμές, και το σύνολο μειώνεται κατά το ποσοστό έκπτωσης της δημοπρασίας, αν συντρέχει περίπτωση. Από τους λογαριασμούς αφαιρούνται όλες οι εκκαθαρισμένες απαιτήσεις του εργοδότη και ιδίως ποινικές ρήτρες, περικοπές τιμών των άρθρων 159 και 170 του ν. 4412/16, συμπληρωματική κράτηση εγγύησης, αν γι' αυτή δεν έχουν κατατεθεί εγγυητικές επιστολές, οπότε γίνεται σχετική μεία, απόσβεση προκαταβολών, παρακράτηση αξίας χορηγούμενων υλικών, πληρωμές που έγιναν σε βάρος και για λογαριασμό του αναδόχου και γενικά κάθε απαίτηση του εργοδότη που δεν έχει ικανοποιηθεί με άλλον τρόπο.

Οι λογαριασμοί συντάσσονται πάντοτε ανακεφαλαιωτικοί και συνοδεύονται ιδίως από ανακεφαλαιωτικό συνοπτικό πίνακα των εγκεκριμένων επιμετρήσεων εργασιών που εκτελέστηκαν από την αρχή του έργου, πίνακα και αναλυτική επιμέτρηση των εργασιών οι οποίες πιστοποιούνται τμηματικά και προσωρινά, τα παραστατικά στοιχεία των απολογιστικών εργασιών, τον πίνακα του υπολογισμού της αναθεώρησης και από τις αποφάσεις που αναγνωρίζουν αποζημιώσεις ή επιβάλλουν ποινικές ρήτρες ή περικοπές ή άλλες απαιτήσεις του εργοδότη. Από κάθε νεότερο λογαριασμό αφαιρούνται τα ποσά που πληρώθηκαν με τους προηγούμενους λογαριασμούς, καθώς και ποσά που δεν αντιστοιχούν σε εγκεκριμένες επιμετρήσεις ή αφορούν σε λάθη εγκεκριμένων λογαριασμών. Για την υποβολή τον έλεγχο και την έγκριση του λογαριασμού δεν απαιτείται η προσκόμιση δικαιολογητικών πληρωμής.

Οι λογαριασμοί υποβάλλονται στη Διευθύνουσα Υπηρεσία που τους ελέγχει, τους διορθώνει και τους εγκρίνει μέσα σε ένα (1) μήνα. Αν ο λογαριασμός που έχει υποβληθεί έχει ασάφειες ή ανακρίβειες, σε βαθμό που να είναι δυσχερής η διόρθωσή του, η Διευθύνουσα Υπηρεσία, με εντολή της προς τον ανάδοχο, επισημαίνει τις ανακρίβειες ή ασάφειες που διαπιστώθηκαν από τον έλεγχο και παραγγέλλει την ανασύνταξη και επανυποβολή του. Στην περίπτωση αυτή η οριζόμενη μηνιαία προθεσμία για τον έλεγχο και την έγκριση του λογαριασμού αρχίζει από την επανυποβολή, ύστερα από την ανασύνταξη από τον ανάδοχο. Ο έλεγχος του λογαριασμού μπορεί να γίνει και από συνεργείο της υπηρεσίας, στο οποίο συμμετέχει ο επιβλέπων το έργο. Ο επιβλέπων υπογράφει το λογαριασμό, βεβαιώνοντας έτσι ότι οι ποσότητες είναι σύμφωνες με τις επιμετρήσεις και τα επιμετρητικά στοιχεία, οι τιμές σύμφωνες με τη σύμβαση και τις σχετικές διατάξεις και γενικά ότι έχουν διενεργηθεί στο λογαριασμό όλες οι περικοπές ή εκπτώσεις ποσών, που προκύπτουν από το νόμο και την εφαρμογή της σύμβασης. Η παράλειψη εμπρόθεσμου ελέγχου και έγκρισης του λογαριασμού αποτελούν πειθαρχικά παραπτώματα για τα αρμόδια όργανα της διευθύνουσας υπηρεσίας. Ο εγκεκριμένος λογαριασμός αποτελεί την πιστοποίηση για την πληρωμή του αναδόχου («πληρωτέο εργολαβικό αντάλλαγμα»). Προϋπόθεση πληρωμής της πιστοποίησης είναι η προσκόμιση από τον ανάδοχο όλων των απαιτούμενων δικαιολογητικών πληρωμής. Το τιμολόγιο μπορεί να προσκομίζεται μεταγενεστέρως κατά την είσπραξη του ποσού της πιστοποίησης.

Λογαριασμός που πληρώθηκε χωρίς έλεγχο, λόγω παρέλευσης της πιο πάνω μηνιαίας προθεσμίας (πλασματική έγκριση), ελέγχεται, διορθώνεται και εγκρίνεται μέσα σε προθεσμία τριών (3) μηνών από την υποβολή ή επανυποβολή του και οι προκύπτουσες διαφοροποιήσεις λαμβάνονται υπόψη σε επόμενο λογαριασμό. Η Διευθύνουσα Υπηρεσία μπορεί να εγκρίνει τον λογαριασμό και χωρίς την υπογραφή του επιβλέποντος.

Όταν συντρέχει περίπτωση σύνταξης αρνητικού λογαριασμού είτε ενδιάμεσα κατά την εξέλιξη του έργου είτε και κατά τον τελικό λογαριασμό αυτός μπορεί να συνταχθεί από τη Διευθύνουσα Υπηρεσία και το ποσό του πρέπει να καταβληθεί από τον ανάδοχο μέσα σε ένα (1) μήνα από την κοινοποίηση του λογαριασμού σε αυτόν, άλλως καταπίπτουν ισόποσα σε βάρος του οι εγγυητικές επιστολές που έχουν κατατεθεί στον κύριο του έργου εφόσον δεν υπάρχει ανεξόφλητο εργολαβικό ανταλλάγμα. Αν ασκηθεί ένσταση ή αίτηση θεραπείας κατά του αρνητικού λογαριασμού, η κατάπτωση της εγγυητικής επιστολής αναστέλλεται μέχρι την έκδοση απόφασης επί αυτών.

Αν η πληρωμή ενός λογαριασμού καθυστερήσει χωρίς υπαιτιότητα του αναδόχου, πέρα του διμήνου από την υποβολή του ή την επανυποβολή του, οφείλεται, σύμφωνα με τις διατάξεις της παραγράφου Ζ του ν. 4152/2013, τόκος υπερημερίας. Ο ανάδοχος μπορεί να διακόψει τις εργασίες, αφού κοινοποιήσει στη Διευθύνουσα Υπηρεσία ειδική έγγραφη δήλωση.

Απαγορεύεται η εκχώρηση του εργολαβικού ανταλλάγματος ή η κατάσχεσή του στα χέρια του κυρίου του έργου, καθ' όλη τη διάρκεια της εκτέλεσής του και για ένα (1) μήνα μετά την περαίωσή του. Κατ' εξαίρεση επιτρέπονται:

α) η αρχική ή η εκ των υστέρων εκχώρηση, εν όλω ή εν μέρει, του πληρωτέου εργολαβικού ανταλλάγματος, όπως αυτό προσδιορίζεται στους λογαριασμούς που υποβάλλονται και εγκρίνονται, σύμφωνα με τη διάταξη της παραγράφου 8 του άρθρου 152 του ν. 4412/16, κατά τη διάρκεια της εκτέλεσης του έργου, όταν πρόκειται για την κάλυψη οφειλής του αναδόχου από την προμήθεια υλικών και μηχανημάτων προς εκτέλεση του έργου ή από παροχή εργασίας που παρασχέθηκε από εργάτες ή υπαλλήλους αυτού, στην εκτέλεση του έργου ή σε αναγνωρισμένες τράπεζες ή νομικά πρόσωπα δημοσίου δικαίου και

β) η κατάσχεση του εργολαβικού ανταλλάγματος από τους προμηθευτές υλικών και μηχανημάτων του έργου ή από τους εργάτες και τους υπαλλήλους του, όπως και τους υπεργολάβους που αποδεδειγμένα χρησιμοποιούνται στο έργο από τον ανάδοχο. Επιτρέπεται επίσης ο συμψηφισμός εκκαθαρισμένων απαιτήσεων του κυρίου του έργου κατά του αναδόχου, που προέρχονται από την εκτέλεση άλλων έργων και μέχρι ποσοστό είκοσι τοις εκατό (20%) από κάθε πιστοποίηση του εκτελούμενου έργου.

Όλες οι πληρωμές που γίνονται στον ανάδοχο κατά τη διάρκεια κατασκευής του έργου με βάση τις πιστοποιήσεις αποτελούν πάντοτε καταβολές έναντι του εργολαβικού ανταλλάγματος που εκκαθαρίζεται μετά την οριστική παραλαβή. Σε κάθε πληρωμή προς τον ανάδοχο πραγματοποιούνται κρατήσεις, οι οποίες ανέρχονται σε πέντε τοις εκατό (5%) στην πιστοποιούμενη αξία των εργασιών μετά της αναλογούσας αναθεώρησης και σε δέκα τοις εκατό (10%) στην αξία των υλικών που περιλαμβάνονται προσωρινά στην πιστοποίηση, μέχρις ότου αυτά ενσωματωθούν στις εργασίες.

Μετά τη διενέργεια της προσωρινής παραλαβής ο ανάδοχος συντάσσει και υποβάλλει

«προτελικό λογαριασμό», με βάση τις ποσότητες που περιλαμβάνονται στο σχετικό πρωτόκολλο.

Μετά τη διενέργεια της οριστικής παραλαβής και την έγκριση του πρωτοκόλλου ο ανάδοχος

συντάσσει και υποβάλλει «τελικό λογαριασμό». Για τον προτελικό και τελικό λογαριασμό εφαρμόζονται ανάλογα οι διατάξεις του άρθρου 152 του ν. 4412/16. Με την έγκριση του τελικού λογαριασμού εκκαθαρίζονται οι εκατέρωθεν απαιτήσεις από την σύμβαση εκτέλεσης, εκτός από τις απαιτήσεις που προκύπτουν από μεταγενέστερες διαδικασίες διοικητικής, συμβιβαστικής ή δικαστικής επίλυσης διαφορών.

Ο ανάδοχος υποχρεούται, πέρα από τις καταβαλλόμενες προς το Ίδρυμα Κοινωνικών Ασφαλίσεων (ΙΚΑ) και τους άλλους Ασφαλιστικούς Οργανισμούς νόμιμες εισφορές, που καθορίζονται από αυτούς επί των μισθών και ημερομισθίων του προσλαμβανομένου από αυτόν εργατοτεχνικού και κάθε είδους απασχολούμενου στο παρόν έργο προσωπικού και βαρύνουν τον εργοδότη, να μεριμνά κατά την μισθοδοσία του εν λόγω προσωπικού για την κράτηση και των κάθε είδους εισφορών και κρατήσεων που βαρύνουν τον εργαζόμενο. Ο ανάδοχος είναι υπεύθυνος σε κάθε περίπτωση παράλειψης κράτησης εισφορών αυτού του είδους και υποχρεούται στην καταβολή τους με δικές του δαπάνες χωρίς καμία επιβάρυνση της Υπηρεσίας.

Για την πληρωμή του αναδόχου είναι απαραίτητη η προσκόμιση βεβαίωσης της αρμόδιας Υπηρεσίας του ΙΚΑ για την μη οφειλή του προς αυτό. Ο ανάδοχος υποχρεούται να προσκομίζει στην Υπηρεσία τα οικεία ασφαλιστήρια συμβόλαια του προσωπικού του, στις περιπτώσεις που δεν υπάγεται στις Κοινωνικές Ασφαλίσεις. Αν δεν το πράξει, η Υπηρεσία δικαιούται να εφαρμόζει ανάλογη κράτηση πάνω στους λογ/σμούς, που συντάσσονται κάθε φορά για την πληρωμή του και μέχρι τον χρόνο προσκόμισής τους.

Εάν ο ανάδοχος παραλείψει την σύναψη των εν λόγω ασφαλειών ή παραλείψει την καταβολή των ασφαλιστρών, η Υπηρεσία προβαίνει στην σύναψη της ασφάλειας ή την καταβολή των ασφαλιστρών σε βάρος και για λογ/σμό του αναδόχου και κρατεί τις δαπάνες που έγιναν από τον πρώτο λογ/σμό του αναδόχου.

Άρθρο 16 : Αναθεώρηση

Η αναθεώρηση υπολογίζεται για τις εργασίες που πραγματικά εκτελέστηκαν μέσα στο προβλεπόμενο χρονοδιάγραμμα. Εργασίες που, για οποιονδήποτε λόγο, εκτελέστηκαν σε αναθεωρητική περίοδο μεταγενέστερη της προβλεπόμενης από το χρονοδιάγραμμα, θεωρούνται για τον υπολογισμό της αναθεώρησης ότι εκτελέστηκαν στην αναθεωρητική περίοδο κατά την οποία έπρεπε να εκτελεστούν. Για τις εργασίες που εκτελέστηκαν πριν από την προβλεπόμενη από το χρονοδιάγραμμα αναθεωρητική περίοδο, η αναθεώρηση υπολογίζεται με βάση το χρόνο της πραγματικής εκτέλεσής τους. Για τις εργασίες που εκτελέστηκαν μετά την πάροδο της αρχικής συμβατικής προθεσμίας, η αναθεώρηση υπολογίζεται με βάση τους συντελεστές που ίσχυαν κατά την τελευταία αναθεωρητική περίοδο του αρχικού χρονοδιαγράμματος κατασκευής του έργου, εφόσον η καθυστέρηση οφείλεται σε υπαιτιότητα του αναδόχου. Στην περίπτωση αυτή επιβάλλονται οι προβλεπόμενες από το άρθρο 148 του ν. 4412/16 κυρώσεις, καθώς και οι διοικητικές και οι παρεπόμενες χρηματικές κυρώσεις, που προβλέπονται κατά τις κείμενες διατάξεις.

Για την εφαρμογή της προηγούμενης παραγράφου κατά την έγκριση παρατάσεων της συνολικής προθεσμίας των συμβάσεων των δημόσιων έργων εκτιμάται και προσδιορίζεται πάντοτε το υπαίτιο για την επιμήκυνση του χρόνου συμβαλλόμενο μέρος για το σύνολο ή για μέρος των έργων ή κατά

κονδύλια εργασιών. Οι διατάξεις της παραγράφου αυτής δεν επηρεάζουν την κατάπτωση των ποινικών ρητρών, αν συντρέχουν οι προϋποθέσεις της.

Ως χρόνος εκκίνησης για τον υπολογισμό της αναθεώρησης κάθε εργολαβικής σύμβασης ορίζεται το ημερολογιακό τρίμηνο μέσα στο οποίο: υποβλήθηκε η προσφορά, αν πρόκειται για σύμβαση, που καταρτίστηκε ύστερα από δημοπρασία. Οι τιμές της σύμβασης παραμένουν σταθερές για τις εργασίες που εκτελούνται ή που έπρεπε να εκτελεστούν μέσα στο τρίμηνο που θεωρείται χρόνος εκκίνησης και στο αμέσως επόμενο ημερολογιακό τρίμηνο.

Η αναθεώρηση (αύξηση ή μείωση) για κάθε αναθεωρητική περίοδο υπολογίζεται με βάση τον τύπο της παρ. 6 του άρθρου 153 του ν. 4412/16.

Η αναθεώρηση της τιμής κάθε συμβατικού κονδυλίου γίνεται με βάση τα αντίστοιχα άρθρα εγκεκριμένων αναλύσεων τιμών που ορίζονται με τα συμβατικά τεύχη. Όταν πρόκειται για κονδύλια που δεν ταυτίζονται με άρθρα εγκεκριμένων αναλύσεων ή σε περιπτώσεις κατ' αποκοπή τιμών ή σύνθετων τιμών τα συμβατικά τεύχη ή τα πρωτόκολλα νέων τιμών καθορίζουν για την αναθεώρησή τους παρεμφερή άρθρα εγκεκριμένων αναλύσεων ή ομάδα τέτοιων κονδυλίων με τα αντίστοιχα βάρη καθενός άρθρου.

Το ποσό της αναθεώρησης καταβάλλεται από τις πιστώσεις του έργου, χωρίς να απαιτείται η προηγούμενη σύνταξη Ανακεφαλαιωτικού Πίνακα Εργασιών.

Η αναθεώρηση κάθε αναθεωρητικής περιόδου περιλαμβάνεται στην πρώτη πιστοποίηση μετά την κοινοποίηση των συντελεστών της περιόδου αυτής. Μέχρι τότε υπολογίζεται η αναθεώρηση προσωρινά με τους συντελεστές της τελευταίας αναθεωρητικής περιόδου για την οποία έχουν κοινοποιηθεί οι συντελεστές αναθεώρησης. Για να περιληφθεί σε πιστοποίηση η αναθεώρηση δεν απαιτείται να έχει εγκριθεί ειδικό κονδύλιο για την αναθεώρηση και η πληρωμή γίνεται από τις εγκεκριμένες για το έργο πιστώσεις.

Άρθρο 17 : Επείγουσες και απρόβλεπτες πρόσθετες εργασίες

Υπό την επιφύλαξη των οριζόμενων στο άρθρο 132 του ν. 4412/16, αν υπάρχει ανάγκη να εκτελεστούν επείγουσες και απρόβλεπτες πρόσθετες εργασίες μπορεί να εγκριθεί από την προϊσταμένη αρχή η εκτέλεσή τους πριν από τη σύνταξη Ανακεφαλαιωτικού Πίνακα Εργασιών και μέχρι του ποσού που αντιστοιχεί στο 15% της αξίας της σύμβασης χωρίς ΦΠΑ. Για την έγκριση αυτή η Διευθύνουσα Υπηρεσία συντάσσει τεχνική περιγραφή των εργασιών, με αιτιολόγηση του επειγόντος και εκτίμηση της δαπάνης, με βάση τις συμβατικές τιμές μονάδας ή ενδεικτικές τιμές για νέες εργασίες. Ο ανάδοχος είναι υποχρεωμένος να εκτελέσει τις εργασίες αυτές, που επιτρέπεται να περιλαμβάνονται στις σχετικές πιστοποιήσεις και πριν από την έγκριση Ανακεφαλαιωτικού Πίνακα Εργασιών και που ενσωματώνονται στον επόμενο Ανακεφαλαιωτικό Πίνακα Εργασιών. Οι εργασίες για τις οποίες δεν υπάρχει εγκεκριμένη νέα τιμή περιλαμβάνονται στους σχετικούς λογαριασμούς με τις ενδεικτικές τιμές μειωμένες κατά είκοσι τοις εκατό (20%).

Άρθρο 18: Ειδικά θέματα τροποποιήσεων συμβάσεων κατά τη διάρκειά τους. Αυξομειώσεις εργασιών - Νέες εργασίες

Τροποποιήσεις της σύμβασης χωρίς αύξηση της αξίας της μπορούν να γίνουν:

α) Με το κονδύλιο των απρόβλεπτων δαπανών που περιλαμβάνονται στην αρχική σύμβαση καλύπτονται ιδίως δαπάνες που προκύπτουν από εφαρμογή νέων κανονισμών ή κανόνων που καθιερώθηκαν ως υποχρεωτικοί μετά την ανάθεση του έργου, καθώς και από προφανείς παραλείψεις ή σφάλματα της προμέτρησης της μελέτης ή από απαιτήσεις της κατασκευής οι οποίες καθίστανται απαραίτητες για την αρτιότητα και λειτουργικότητα του έργου, παρά την πλήρη εφαρμογή των σχετικών προδιαγραφών κατά την κατάρτιση των μελετών του έργου και υπό την προϋπόθεση να μην τροποποιείται το «βασικό σχέδιο» του έργου, δηλαδή ή όλη κατασκευή, καθώς και τα βασικά διακριτά στοιχεία της, όπως προβλέπονται από την αρχική σύμβαση. Για τη διάθεση του κονδυλίου των απρόβλεπτων δαπανών συντάσσεται Α.Π.Ε. που δεν μπορεί να συμπεριλάβει συμπληρωματικές εργασίες, οι οποίες κατέστησαν αναγκαίες λόγω απρόβλεπτων περιστάσεων. Τα ποσά των απρόβλεπτων δαπανών ανέρχονται σε ποσοστό δεκαπέντε τοις εκατό (15%) για έργα προϋπολογισμού μικρότερου του ως άνω ορίου, σύμφωνα με την απόφαση Δ17α/07/45/ΦΝ 380/27.5.1996 (409 Β') και μπορεί να αναπροσαρμόζεται με απόφαση του Υπουργού Υποδομών, Μεταφορών και Δικτύων. Το ποσό των απρόβλεπτων δαπανών επανυπολογίζεται κατά την υπογραφή της σύμβασης, ανάλογα με την προσφερθείσα έκπτωση, ώστε να διατηρείται σταθερή η ποσοστιαία αναλογία.

β) Οι συμβατικές ποσότητες εργασιών μίας σύμβασης εκτέλεσης δημόσιου έργου επιτρέπεται να μειωθούν και η δαπάνη που εξοικονομείται («επί έλασσον δαπάνη») να χρησιμοποιηθεί για την εκτέλεση άλλων εργασιών της ίδιας εργολαβίας, εφόσον συντρέχουν σωρευτικά οι κατωτέρω προϋποθέσεις:

i) Αναφέρεται ρητά η δυνατότητα αυτή στη διακήρυξη, τη σύμβαση και τα συμβατικά τεύχη.

ii) Δεν τροποποιείται το «βασικό σχέδιο» της προκήρυξης, ούτε οι προδιαγραφές του έργου, όπως περιγράφονται στα συμβατικά τεύχη, ούτε να καταργείται ομάδα εργασιών της αρχικής σύμβασης.

iii) Δεν θίγεται η πληρότητα, ποιότητα και λειτουργικότητα του έργου.

iv) Δεν χρησιμοποιείται για την πληρωμή νέων εργασιών που δεν υπήρχαν στην αρχική σύμβαση.

v) Δεν υπερβαίνει η δαπάνη αυτή, κατά τον τελικό εγκεκριμένο Ανακεφαλαιωτικό Πίνακα Εργασιών του έργου, ποσοστό είκοσι τοις εκατό (20%) της συμβατικής δαπάνης ομάδας εργασιών του έργου ούτε, αθροιστικά, ποσοστό δέκα τοις εκατό (10%) της δαπάνης της αρχικής αξίας σύμβασης χωρίς Φ.Π.Α., αναθεώρηση τιμών και απρόβλεπτες δαπάνες. Στην αθροιστική αυτή ανακεφαλαίωση λαμβάνονται υπόψη μόνο οι μεταφορές δαπάνης από μία ομάδα εργασιών σε άλλη.

Τα ποσά που εξοικονομούνται, εφόσον υπερβαίνουν τα ανωτέρω όρια (20% ή και 10%), μειώνουν ισόποσα τη δαπάνη της αξίας σύμβασης χωρίς Φ.Π.Α., αναθεωρήσεις και απρόβλεπτες δαπάνες. Για τη χρήση των «επί έλασσον δαπανών» απαιτείται σε κάθε περίπτωση η σύμφωνη γνώμη του οικείου τεχνικού συμβουλίου, ύστερα από εισήγηση του φορέα υλοποίησης.

Ο προϋπολογισμός των έργων στα οποία εφαρμόζεται η παράγραφος αυτή αναλύεται σε Ομάδες Εργασιών, οι οποίες συντίθενται από εργασίες που υπάγονται σε ενιαία υποσύνολα του τεχνικού αντικείμενου των έργων, έχουν παρόμοιο τρόπο κατασκευής και επιδέχονται το ίδιο ποσοστό έκπτωσης στις τιμές μονάδας τους. Με απόφαση του Υπουργού Υποδομών, Μεταφορών και Δικτύων,

η οποία μετά την έκδοσή της θα έχει εφαρμογή σε όλα τα ως άνω έργα, προσδιορίζονται οι Ομάδες Εργασιών ανά κατηγορία έργων.

Όλα τα όρια ή ποσοστά αναφέρονται στα αρχικά ποσά και τιμές της σύμβασης μαζί με τα απρόβλεπτα και δεν περιλαμβάνονται σε αυτά αναθεώρηση τιμών, μεταγενέστερη τροποποίησή τους ή οποιαδήποτε αποζημίωση.

Αν στον Ανακεφαλαιωτικό Πίνακα Εργασιών περιλαμβάνονται και εργασίες για τις οποίες δεν υπάρχουν τιμές μονάδας, ο Ανακεφαλαιωτικός Πίνακας συνοδεύεται από πρωτόκολλο που κανονίζει τις τιμές για τις εργασίες αυτές. Ο κανονισμός τιμών μονάδας νέων εργασιών γίνεται με υποχρεωτική εφαρμογή κατά σειρά των κατωτέρω περιπτ. α), β) και γ) ως εξής:

α) για εργασίες για τις οποίες υπάρχουν συμβατικές τιμές για παρόμοιες ή ανάλογες εργασίες, οι τιμές καθορίζονται ανάλογα προς αυτές,

β) για εργασίες για τις οποίες δεν υπάρχουν παρόμοιες ή ανάλογες συμβατικές τιμές αλλά περιλαμβάνονται σε εγκεκριμένα ή συμβατικά αναλυτικά τιμολόγια (αναλύσεις τιμών), οι τιμές καθορίζονται, σύμφωνα με τα τιμολόγια αυτά και

γ) για εργασίες που δεν περιλαμβάνονται στις προηγούμενες περιπτώσεις οι τιμές καθορίζονται με βάση τα πραγματικά στοιχεία κόστους.

Η εξακρίβωση του κόστους γίνεται από επιτροπή που συγκροτείται από τη Διευθύνουσα Υπηρεσία και αποτελείται από τρεις (3) τεχνικούς υπαλλήλους, που έχουν την αντίστοιχη ικανότητα. Στα μέλη της επιτροπής περιλαμβάνεται και ο επιβλέπων το έργο τεχνικός υπάλληλος. Σε περίπτωση που δεν επαρκεί το τεχνικό προσωπικό η επιτροπή συγκροτείται από δύο (2) τεχνικούς υπαλλήλους, μη αποκλεισμένης της συμμετοχής στην επιτροπή του επιβλέποντα και του προϊστάμενου της διευθύνουσας υπηρεσίας. Κατά τα άλλα ισχύει το άρθρο 156 του ν. 4412/16.

Οι Ανακεφαλαιωτικοί Πίνακες Εργασιών και τα Πρωτόκολλα Κανονισμού Τιμών Μονάδας Νέων Εργασιών που τους συνοδεύουν συντάσσονται από τη Διευθύνουσα Υπηρεσία και υπογράφονται από τον ανάδοχο ανεπιφύλακτα ή με επιφύλαξη. Αν ο ανάδοχος αρνηθεί την υπογραφή, του κοινοποιείται ο ανακεφαλαιωτικός πίνακας και τα πρωτόκολλα, σύμφωνα με το άρθρο 143 του ν. 4412/16, όπως αντικαταστάθηκε με το άρθρο 62 Ν.4782/2021. Στην περίπτωση αυτή, όπως και στην περίπτωση που ο ανάδοχος υπέγραψε τα σχετικά έγγραφα με επιφύλαξη, δικαιούται να υποβάλει ένσταση. Ο Ανακεφαλαιωτικός Πίνακας Εργασιών και τα πρωτόκολλα νέων τιμών εγκρίνονται με ή χωρίς διορθώσεις από την προϊσταμένη αρχή, στην οποία διαβιβάζονται μαζί με την ένσταση του αναδόχου, την αιτιολογική έκθεση για την ανάγκη των τροποποιήσεων, τον τρόπο κανονισμού των τιμών και κάθε σχετική πληροφορία. Αν έχει υποβληθεί ένσταση διατυπώνεται και η γνώμη της Διευθύνουσας Υπηρεσίας στο περιεχόμενο της ένστασης αυτής. Μετά την έγκριση του Ανακεφαλαιωτικού Πίνακα Εργασιών, ο ανάδοχος είναι υποχρεωμένος να εκτελέσει τις σχετικές εργασίες χωρίς αυτό να θίγει τα δικαιώματά του για επίλυση της διαφοράς.

Άρθρο 19 : Βλάβες στα έργα - Αποζημιώσεις

Μέχρι την οριστική παραλαβή ο ανάδοχος φέρει τον κίνδυνο του έργου για βλάβες από οποιαδήποτε αιτία εκτός αν αυτές οφείλονται σε υπαιτιότητα του φορέα κατασκευής του έργου .

Αν το έργο ή τμήμα αυτού παραδοθεί για χρήση πριν από την παραλαβή οι βλάβες, κλοπές ή βανδαλισμοί από τη χρήση, εφόσον δεν οφείλονται σε κακή ποιότητα του έργου, βαρύνουν τον κύριο αυτού εκτός αν άλλως ορίζεται στη σύμβαση.

Κατ' εξαίρεση για βλάβες του έργου ή των μόνιμων εγκαταστάσεων του αναδόχου στον τόπο των έργων που προέρχονται από ανωτέρα βία, αναγνωρίζεται στον ανάδοχο δικαίωμα αποζημίωσης ανάλογης με τη ζημία, το ποσό της οποίας καθορίζεται με συνεκτίμηση του είδους και της έκτασης των βλαβών και των ειδικών συνθηκών σε κάθε συγκεκριμένη περίπτωση.

Ο ανάδοχος υποχρεούται να διορθώσει μέσα σε οριζόμενη από τον φορέα κατασκευής εύλογη προθεσμία τα ελαττώματα του έργου, που θα διαπιστωθούν κατά τη διάρκεια της κατασκευής και μέχρι την οριστική παραλαβή. Αν η προθεσμία αυτή περάσει άπρακτη, ο φορέας κατασκευής του έργου μπορεί να εκτελέσει τη διόρθωση σε βάρος του αναδόχου με οποιονδήποτε τρόπο, με την επιφύλαξη πάντοτε του δικαιώματός του να κηρύξει τον ανάδοχο έκπτωτο. Αν το ελάττωμα δεν είναι ουσιώδες και η διόρθωσή του απαιτεί δυσανάλογες δαπάνες γίνεται σχετική μείωση του εργολαβικού ανταλλάγματος.

Ο ανάδοχος δεν δικαιούται καμιά αποζημίωση από τον κύριο του έργου για οποιαδήποτε βλάβη επέρχεται στα έργα, για οποιαδήποτε φθορά ή απώλεια υλικών και γενικά για οποιαδήποτε ζημία που οφείλεται σε αμέλεια, απρονοησία ή ανεπιτηδειότητα αυτού ή του προσωπικού του ή σε μη χρήση των κατάλληλων μέσων ή σε οποιαδήποτε άλλη αιτία, εκτός από τις περιπτώσεις υπαιτιότητας του φορέα κατασκευής του έργου ή ανωτέρας βίας. Ο ανάδοχος είναι υποχρεωμένος να αποκαταστήσει τις βλάβες που τον βαρύνουν με δικές του δαπάνες.

Για να αναγνωρισθεί η αποζημίωση των βλαβών που προξενήθηκαν από ανωτέρα βία ο ανάδοχος πρέπει να δηλώσει γραπτώς στη Διευθύνουσα Υπηρεσία, το είδος και την έκταση των βλαβών, καθώς και τη δαπάνη για την επανόρθωσή της κατά το μέτρο που μπορεί αυτή να εκτιμηθεί. Η δήλωση περιλαμβάνει επίσης υποχρεωτικά περιγραφή της αιτίας των βλαβών, που χαρακτηρίζεται ως ανωτέρα βία και αίτημα αποζημίωσης για αποκατάστασή τους.

Η δήλωση υποβάλλεται σε ανατρεπτική προθεσμία δέκα (10) ημερών από την επέλευση της βλάβης. Αν πρόκειται για έργο που έχει περατωθεί και δεν έχει ακόμα παραληφθεί οριστικά η προθεσμία αυτή ορίζεται σε είκοσι (20) ημέρες. Η Διευθύνουσα Υπηρεσία προβαίνει αμέσως σε αυτοψία για την εξακριβωση του περιεχομένου της δηλώσεως και ιδιαίτερα του είδους και της έκτασης των βλαβών, του χρόνου και των συνθηκών που τις προκάλεσαν και μέσα σε πέντε (5) ημέρες από την υποβολή της δήλωσης του αναδόχου ζητά από την προϊστάμενη αρχή να ορίσει επιτροπή από υπαλλήλους, η οποία οφείλει να προβεί σε επιτόπια εξέταση σε αντιπαράσταση με τον ανάδοχο και να συντάξει σχετικό πρωτόκολλο διαπίστωσης των βλαβών μέσα σε δέκα (10) ημέρες από τη σύστασή της. Στο πρωτόκολλο εκτίθενται τα αίτια, ο χρόνος και οι ειδικές συνθήκες από τις οποίες επήλθαν οι βλάβες, με περιγραφή όλων των στοιχείων που έχουν εξακριβωθεί. Επίσης εξετάζεται η ύπαρξη ή όχι της ευθύνης του αναδόχου, προσδιορίζεται με λεπτομέρεια το είδος και η έκταση των βλαβών και προτείνεται ο τρόπος και η δαπάνη που απαιτείται για την επανόρθωσή τους.

Το πρωτόκολλο της προηγούμενης παραγράφου επέχει θέση πράξης της Διευθύνουσας Υπηρεσίας για την υποβολή ένστασης του αναδόχου, σύμφωνα με το νόμο. Η ένσταση είναι απαράδεκτη εφόσον το πρωτόκολλο υπογράφηκε από τον ανάδοχο χωρίς καμιά επιφύλαξη. Αν ο ανάδοχος δεν παραστεί ή αρνηθεί να υπογράψει το πρωτόκολλο, ο προϊστάμενος της Διευθύνουσας Υπηρεσίας του

το κοινοποιεί. Η ένσταση ειδικά στην περίπτωση αυτή υποβάλλεται μέσα σε ανατρεπτική προθεσμία πέντε (5) ημερών από την υπογραφή με επιφύλαξη του πρωτοκόλλου ή από την κοινοποίηση αυτού. Υπό την επιφύλαξη του τελευταίου εδαφίου της παραγράφου 1 του άρθρου 157 του ν4412/16, η αποζημίωση αναγνωρίζεται με απόφαση της προϊσταμένης αρχής που εγκρίνει με τροποποίηση ή όχι το πρωτόκολλο και αποφασίζει επί της ενστάσεως.

Η αποζημίωση προσδιορίζεται πάντοτε με βάση τους συμβατικούς όρους και τιμές. Όταν η αποκατάσταση των βλαβών διατάσσεται αφού τελειώσει το έργο και έχουν απομακρυνθεί οι εργοταξιακές εγκαταστάσεις του αναδόχου, κανονίζονται εύλογες τιμές μονάδας για την εκτέλεση εργασιών αποκατάστασης ή εκτελούνται απολογιστικά.

Ο ανάδοχος είναι υποχρεωμένος να εκτελέσει τις εργασίες που έχουν διαταχθεί για την αποκατάσταση της βλάβης. Αν από τις βλάβες που προξενήθηκαν στα έργα δημιουργείται κίνδυνος για την ασφάλεια προσώπων ή για πρόκληση σημαντικών ζημιών σε τρίτους ή περαιτέρω σημαντικής βλάβης των έργων, ο προϊστάμενος της Διευθύνουσας Υπηρεσίας μπορεί να εγκρίνει και πριν από την επίδοση της δήλωσης του αναδόχου, σύμφωνα με την παράγραφο 5 του άρθρου 157 του ν 4412/16 την κατασκευή αναγκαίων επειγόντων έργων, στο μέτρο του δυνατού, έστω και αν αυτά δεν αποτελούν αντικείμενο της σύμβασης που συνάφθηκε με τον ανάδοχο. Η διαταγή γι' αυτά μνημονεύει απαραίτητα τις διατάξεις της παραγράφου 7 του άρθρου 157 του ν. 4412/16 και κοινοποιείται στην προϊσταμένη αρχή. Ο ανάδοχος είναι υποχρεωμένος να προβεί στην κατασκευή των διατασσόμενων εργασιών χωρίς χρονοτριβή, διαθέτοντας γι' αυτό όλο το δυναμικό της οργάνωσής του. Η Διευθύνουσα Υπηρεσία μπορεί, όταν διαπιστώσει ανεπάρκεια της οργάνωσης του αναδόχου για την αποτελεσματική αντιμετώπιση των κινδύνων, να εγκρίνει την κατασκευή μέρους ή και του συνόλου των διατασσόμενων εργασιών με οποιοδήποτε άλλον πρόσφορο τρόπο. Όλες οι δαπάνες για την εκτέλεση των ανωτέρω εργασιών καταβάλλονται από τις πιστώσεις που διατίθενται για την κατασκευή του έργου και βαρύνουν τελικά τον κύριο του έργου, εκτός αν με την απόφαση της προϊσταμένης αρχής που εγκρίνει το πρωτόκολλο καταλογισθεί η δαπάνη συνολικά ή μερικά σε βάρος του αναδόχου, ως υπαιτίου για τη βλάβη που προξενήθηκε στα έργα.

Η εκτέλεση των εργασιών για την αποκατάσταση των βλαβών από ανωτέρα βία μπορεί να δικαιολογήσει παράταση των προθεσμιών εκτέλεσης των εργασιών για εύλογο χρονικό διάστημα.

Εργασίες για αποκατάσταση βλαβών που οφείλονται σε χρήση έργου, που παραδόθηκε σε χρήση πριν από την παραλαβή του, εκτελούνται μόνο μετά από έγγραφη εντολή της Διευθύνουσας Υπηρεσίας. Η εντολή αυτή κοινοποιείται απαραίτητα στην προϊσταμένη αρχή. Για διαπίστωση της εκτέλεσης των εργασιών αυτών συντάσσεται ειδικό πρωτόκολλο μεταξύ του προϊσταμένου της Διευθύνουσας Υπηρεσίας και του αναδόχου. Στις περιπτώσεις της παραγράφου αυτής εφαρμόζονται ανάλογα κατά τα λοιπά οι παράγραφοι 7 και 8 του άρθρου 157 του ν. 4412/16.

Άρθρο 20 : Ποιότητα στα δημόσια έργα

Δεν απαιτείται η εκπόνηση και εφαρμογή Προγράμματος Ποιότητας Έργου (Π.Π.Ε.) καθόσον ο προϋπολογισμός δημοπράτησης δεν υπερβαίνει τα 1.500.000,00€ (571.244,76 χωρίς ΦΠΑ), σύμφωνα με τα προβλεπόμενα στο άρθρο 158 του Ν. 4412/2016 και των αποφάσεων ΔΕΕΠ/οικ.502/13.10.2000 (Β 1265), ΔΙΠΑΔ/οικ.611/ 24.7.2001 (Β 1013), ΔΙΠΑΔ/οικ.501/1.7.2003 (Β '928) του Υφυπουργού Περιβάλλοντος, Χωροταξίας και

Δημόσιων Έργων. Την ποιότητα των δημόσιων έργων αφορούν και οι παρακάτω αποφάσεις: α) ΔΕΕΠΠ/οικ.4/ 19.1.2001 (Β´ 94), β) ΔΕΕΠΠ/οικ.110/12.5.2003 (Β´ 624) του Υφυπουργού Περιβάλλοντος, Χωροταξίας και Δημοσίων Έργων, γ) η Δ14/43309/5.3.2001 (Β´ 332) του Υπουργού Περιβάλλοντος, Χωροταξίας και Δημοσίων Έργων και δ) ΔΙΠΑΔ/οικ. 12/13.01.2009(Β´ 125B/27.01.2009). Το Π.Π.Ε. ενσωματώνει και κωδικοποιεί όλες τις απαιτήσεις των συμβατικών τευχών, περιγράφει τις φάσεις ανάπτυξης του έργου και τις αντίστοιχες δραστηριότητες, είναι σε πλήρη εναρμόνιση και περιλαμβάνει το χρονοδιάγραμμα του έργου, καθορίζει τον τρόπο οργάνωσης και διοίκησης του έργου και τον τρόπο και τις λεπτομέρειες συγκέντρωσης και αρχειοθέτησης των στοιχείων κατά την κατασκευή, ώστε να ικανοποιούνται οι απαιτήσεις ιχνηλασιμότητας. Το Π.Π.Ε. αποτελεί το εσωτερικό κανονιστικό έγγραφο του έργου και παρέχει όλα τα εργαλεία παρακολούθησης του έργου, συγκέντρωσης των στοιχείων, τεκμηρίωσης των εργασιών που έχουν εκτελεστεί και αρχειοθέτησής τους.

Άρθρο 21 : Ακαταλληλότητα υλικών - Ελαττώματα Παράλειψη συντήρησης

Η παραλαβή και ο έλεγχος της ποιότητας των υλικών που χρησιμοποιούνται στην κατασκευή του έργου ή ενσωματώνονται σε αυτό, γίνεται από δύο (2) ή περισσότερους τεχνικούς υπαλλήλους, τουλάχιστον ένας εκ των οποίων ανήκει στην ομάδα επίβλεψης, που ορίζονται από τη διευθύνουσα υπηρεσία. Ο ορισμός της επιτροπής ανακοινώνεται στην προϊστάμενη αρχή, η οποία μπορεί να ορίσει και άλλον υπάλληλο να συμμετέχει στο έργο της επιτροπής. Σε περίπτωση που δεν επαρκεί το τεχνικό προσωπικό ή σε περίπτωση αδυναμίας να ληφθεί απόφαση λόγω διαφωνίας των υπαλλήλων που ορίζονται σε άρτιο αριθμό, ο ανωτέρω έλεγχος και παραλαβή υλικών γίνεται κατά τον προσφορότερο τρόπο με απόφαση της προϊσταμένης αρχής.

Αν κατά την κατασκευή των έργων η επίβλεψη θεωρεί ότι τα προς χρησιμοποίηση υλικά δεν πληρούν τις απαιτήσεις των προδιαγραφών ή γενικά είναι ακατάλληλα, διατάσσεται από τη Διευθύνουσα Υπηρεσία η μη χρησιμοποίηση των υλικών. Αν ο ανάδοχος διαφωνεί, τα υλικά δεν χρησιμοποιούνται αν δεν κριθεί η καταλληλότητά τους από εργαστηριακό έλεγχο που γίνεται από τα εργαστήρια της Γενικής Γραμματείας Υποδομών ή Πολυτεχνικών Σχολών ή άλλα αναγνωρισμένα εργαστήρια. Η δαπάνη για τις εργαστηριακές έρευνες προκαταβάλλεται από τον ανάδοχο και τον βαρύνει τελικά, αν αποδειχθεί η ακαταλληλότητα των υλικών. Στην αντίθετη περίπτωση η δαπάνη βαρύνει τον κύριο του έργου και αποδίδεται στον ανάδοχο από τις πιστώσεις του έργου.

Αν κατά τη διάρκεια κατασκευής των έργων μέχρι την οριστική παραλαβή οποιαδήποτε εργασία παρουσιάσει ελαττώματα που δεν αποκαθίστανται από τον ανάδοχο, κοινοποιείται σε

αυτόν ειδική διαταγή της Διευθύνουσας Υπηρεσίας. Με την ειδική διαταγή προσδιορίζονται τα ελαττώματα, καθορίζεται αν είναι ουσιώδη, επουσιώδη ή και επικίνδυνα και τάσσεται εύλογη προθεσμία για την αποκατάστασή τους. Στην αποκατάσταση μπορεί να περιλαμβάνεται η καθαίρεση των ελαττωματικών εργασιών και η ανακατασκευή τους, αν αυτό επιβάλλεται. Αν το ελάττωμα δεν είναι ουσιώδες και η αποκατάστασή του απαιτεί δυσανάλογες δαπάνες με την ειδική διαταγή καθορίζεται ποσοστό μείωσης της αμοιβής του αναδόχου για τις αντίστοιχες εργασίες. Στην τελευταία αυτή περίπτωση η διαταγή μπορεί να περιλαμβάνει και την εκτέλεση ορισμένων εργασιών για τον περιορισμό του ελαττώματος.

Η ένσταση του αναδόχου στην περίπτωση της ειδικής διαταγής που προβλέπει η προηγούμενη παράγραφος ασκείται σε ανατρεπτική προθεσμία δέκα (10) ημερών από την κοινοποίησή της. Με την εμπρόθεσμη ένσταση αναστέλλεται η υποχρέωση εκτέλεσης των εργασιών μέχρις ότου εκδοθεί απόφαση της προϊσταμένης αρχής στην ένσταση. Το ανασταλτικό αποτέλεσμα της ένστασης δεν επέρχεται ή αίρεται, αν ο προϊστάμενος της διευθύνουσας υπηρεσίας χαρακτηρίσει με διαταγή του το ελάττωμα ως επικίνδυνο. Στην περίπτωση αυτή οι εργασίες για την άρση του ελαττώματος ή οι εργασίες που ορίζονται στη διαταγή για την αποτροπή των κινδύνων εκτελούνται αμέσως από τον ανάδοχο. Ο επιβλέπων ή άλλος εκπρόσωπος της διευθύνουσας υπηρεσίας παρακολουθεί ειδικά τις εργασίες αυτές και καταχωρεί στο ημερολόγιο όλα τα μέτρα που παίρνει ο ανάδοχος για την εκτέλεση της διαταγής. Το ανασταλτικό αποτέλεσμα της ένστασης δεν επέρχεται επίσης ή αίρεται, αν πρόκειται για εργασίες που θα καλυφθούν από άλλες εργασίες ή αποτελούν την προϋπόθεση άλλων εργασιών, οπότε η διαταγή του προϊσταμένου της διευθύνουσας υπηρεσίας μπορεί να ορίζει τη μη συνέχιση των εργασιών πριν από την αποκατάσταση των ελαττωμάτων.

Αν ο ανάδοχος με την ένστασή του ζητεί τη διενέργεια εργαστηριακών ερευνών ή άλλων δοκιμών για την εξακρίβωση του ελαττώματος, οι εργασίες αυτές εκτελούνται πριν εκδοθεί απόφαση επί της ενστάσεως, ύστερα από εντολή της προϊσταμένης αρχής, που προσδιορίζει το είδος και την έκτασή τους. Οι διατάξεις της παραγράφου 2 του άρθρου 159 του ν. 4412/16 για την επιβάρυνση της δαπάνης εφαρμόζονται και στην περίπτωση αυτή.

Η προϊσταμένη αρχή αποφαινεται οριστικά επί της ενστάσεως και για να εκδώσει την απόφασή της μπορεί να διατάξει τη διενέργεια αυτοψίας ή οποιασδήποτε άλλης έρευνας, αν το κρίνει απαραίτητο. Ο ανάδοχος είναι υποχρεωμένος να συμμορφωθεί προς την απόφαση αυτή. Αν τελικά ύστερα από αίτηση θεραπείας ή δικαστικά δικαιωθεί ο ανάδοχος στις απόψεις του, έχει το δικαίωμα να πληρωθεί με τους συμβατικούς όρους και τιμές για τις πρόσθετες εργασίες. Αν οι εργασίες διατάχθηκαν ύστερα από την απομάκρυνση των εγκαταστάσεων του αναδόχου συντάσσονται νέες τιμές που λαμβάνουν υπόψη τους και το γεγονός αυτό.

Σε περίπτωση που ο ανάδοχος δεν αποκαταστήσει τις πλημμέλειες μέσα στην προθεσμία που τάσσεται σε αυτόν με την ειδική διαταγή ή αν ασκηθεί εμπρόθεσμη ένσταση, μέσα στην ίδια προθεσμία από την κοινοποίηση της απόφασης επί της ενστάσεως, τότε οι εργασίες αποκατάστασης της πλημμέλειας μπορεί να εκτελεσθούν με μέριμνα της διευθύνουσας υπηρεσίας με οποιονδήποτε τρόπο σε βάρος και για λογαριασμό του αναδόχου με την επιφύλαξη των

δικαιωμάτων του κυρίου του έργου ως προς την εφαρμογή των λοιπών κυρώσεων κατά του αναδόχου.

Οι διατάξεις των παραγράφων 3 έως 7 του άρθρου 159 του ν. 4412/16 εφαρμόζονται ανάλογα και για την περίπτωση που ο ανάδοχος παραλείπει τις υποχρεώσεις του για τη συντήρηση των έργων όσο διάστημα τον βαρύνει η συντήρηση αυτή.

Οι εργασίες που παρουσιάζουν ουσιαστικά ελαττώματα δεν περιλαμβάνονται στην πιστοποίηση.

Οι εργασίες που παρουσιάζουν επουσιώδη ελαττώματα περιλαμβάνονται με μειωμένη τιμή όπως καθορίζεται στην ειδική διαταγή μέχρι την αποκατάσταση του ελαττώματος. Αν το ελάττωμα αποκαλυφθεί αφού έχουν πιστοποιηθεί οι εργασίες, μπορεί η περικοπή να γίνει στην επόμενη ή σταδιακά σε περισσότερες επόμενες πιστοποιήσεις, σύμφωνα με σχετική απόφαση της διευθύνουσας υπηρεσίας.

Αν το ελάττωμα αποκαλυφθεί κατά την παραλαβή των έργων, εφαρμόζονται οι διατάξεις της παρ. 4 του άρθρου 170 του ν. 4412/16 και η διαπίστωση της αποκατάστασης των ελαττωμάτων γίνεται από τη διευθύνουσα υπηρεσία.

B. ΓΕΝΙΚΟΙ ΟΡΟΙ

Άρθρο 22 : Εγγύηση για την καλή εκτέλεση

Για να υπογραφεί η εργολαβική σύμβαση ο Ανάδοχος είναι υποχρεωμένος να προσκομίσει και να καταθέσει εγγύηση για την καλή εκτέλεση, σύμφωνα με την παράγραφο 1β του άρθρου 72 του ν.4412/2016 όπως αντικαταστάθηκε με το άρθρο 4 του Ν 4782/2021, το ύψος της οποίας καθορίζεται **σε ποσοστό 5% επί της αξίας της σύμβασης χωρίς Φ.Π.Α.**

Άρθρο 23 : Βεβαίωση περάτωσης εργασιών

Όταν λήξει η προθεσμία περάτωσης του συνόλου του έργου, ο επιβλέπων αναφέρει στη διευθύνουσα υπηρεσία, μέσα σε διάστημα δέκα (10) ημερών από τη λήξη του εγκεκριμένου χρόνου περαίωσης, αν τα έργα έχουν περατωθεί και έχουν υποστεί ικανοποιητικά τις δοκιμασίες που προβλέπονται στη σύμβαση ή αν τα έργα δεν έχουν περατωθεί, οπότε αναφέρει συγκεκριμένα τις εργασίες που απομένουν για εκτέλεση.

Αν οι εργασίες έχουν περατωθεί, ο προϊστάμενος της διευθύνουσας υπηρεσίας, μέσα σε δέκα (10) ημέρες από την παραλαβή της πιο πάνω αναφοράς, εκδίδει βεβαίωση για την ημέρα που περατώθηκαν οι εργασίες του έργου (βεβαίωση περάτωσης των εργασιών) την οποία κοινοποιεί αμελλητί στον ανάδοχο. Εάν η βεβαίωση δεν εκδοθεί μέσα στην πιο πάνω προθεσμία, τότε θεωρείται ότι έχει εκδοθεί αυτοδίκαια τριάντα (30) ημέρες μετά την υποβολή από τον ανάδοχο σχετικής έγγραφης όχλησης και επιβάλλονται στα υπαίτια όργανα του φορέα κατασκευής του έργου οι πειθαρχικές ποινές που προβλέπονται στην παρ. 3 του άρθρου 141 του ν. 4412/16. Την έκδοση της βεβαίωσης μπορεί να ζητήσει ο ανάδοχος και πριν από τη λήξη των προθεσμιών αν έχει περατώσει τα έργα. Η βεβαίωση περάτωσης των εργασιών δεν αναπληρώνει την παραλαβή των έργων, η οποία διενεργείται, σύμφωνα με τις διατάξεις του ν. 4412/16 όπως τροποποιήθηκε με τον Ν.4782/2021.

Αν στις εργασίες που έχουν περατωθεί διαπιστωθούν επουσιώδεις μόνο ελλείψεις που δεν επηρεάζουν τη λειτουργικότητα του έργου, ο προϊστάμενος της διευθύνουσας υπηρεσίας, γνωστοποιεί με διαταγή του προς τον ανάδοχο τις ελλείψεις που έχουν επισημανθεί και τάσσει εύλογη προθεσμία για την αποκατάστασή τους. Στην περίπτωση αυτή η βεβαίωση περάτωσης εκδίδεται μετά την εμπρόθεσμη αποκατάστασή των ελλείψεων και αναφέρει το χρόνο που περατώθηκε το έργο, χωρίς να λαμβάνεται υπόψη ο χρόνος αποκατάστασης.

Αν οι εργασίες δεν έχουν περατωθεί ή οι ελλείψεις που διαπιστώθηκαν δεν είναι επουσιώδεις ή αν δεν περατώθηκαν από τον ανάδοχο εμπρόθεσμα οι εργασίες αποκατάστασης επουσιωδών ελλείψεων, σύμφωνα με την προηγούμενη παράγραφο εφαρμόζονται, ανάλογα με την περίπτωση, οι διατάξεις των άρθρων 159 και 160 του ν. 4412/16.

Άρθρο 24 : Διοικητική παραλαβή για χρήση

Οποτεδήποτε και πριν από την προσωρινή παραλαβή, το έργο που έχει περατωθεί μπορεί να δοθεί σε χρήση, ύστερα από τη διενέργεια σχετικής διοικητικής παραλαβής.

Η διοικητική παραλαβή γίνεται με πρωτόκολλο μεταξύ του προϊσταμένου της διευθύνουσας υπηρεσίας, του επιβλέποντος, εκπροσώπου της υπηρεσίας συντήρησης εφόσον αυτή έχει καθοριστεί και του αναδόχου. Αν ο εκπρόσωπος του φορέα συντήρησης ή ο ανάδοχος κληθούν και δεν παραστούν ή αρνηθούν την υπογραφή του πρωτοκόλλου, αυτό συντάσσεται από τους λοιπούς, με σχετική μνεία κατά περίπτωση και αυτό κοινοποιείται αρμόδια. Το πρωτόκολλο περιλαμβάνει μνεία του έργου που παραδίδεται για χρήση και συνοπτική περιγραφή της κατάστασης των εργασιών.

Η διοικητική παραλαβή για χρήση δεν αναπληρώνει τη διενέργεια της προσωρινής και οριστικής παραλαβής του έργου.

Άρθρο 25 : Προσωρινή παραλαβή του έργου

Μετά τη βεβαίωση περάτωσης των εργασιών το έργο παραλαμβάνεται προσωρινά. Με την προσωρινή παραλαβή ελέγχονται οι εργασίες ποσοτικά και ποιοτικά. Η προσωρινή παραλαβή διενεργείται μέσα σε έξι (6) μήνες από τη βεβαιωμένη περάτωση του έργου δηλαδή από την ημερομηνία που στη σχετική βεβαίωση φέρεται ως ημερομηνία που αυτό περατώθηκε ή, στην περίπτωση της παρ. 2 του άρθρου 168 του ν. 4412/16, από την ημερομηνία έκδοσης της σχετικής βεβαίωσης περάτωσης των εργασιών, αν υποβληθούν από τον ανάδοχο, μέσα σε δύο (2) μήνες από τις πιο πάνω ημερομηνίες, η τελική επιμέτρηση και το μητρώο του έργου, το οποίο περιλαμβάνει τα βασικά στοιχεία του έργου «όπως κατασκευάστηκε». Αν η τελική επιμέτρηση και το μητρώο του έργου υποβληθούν από τον ανάδοχο μεταγενέστερα, η πιο πάνω προθεσμία για τη διενέργεια της παραλαβής αρχίζει από την υποβολή της τελικής επιμέτρησης και του μητρώου έργου. Αν δεν υποβληθεί τελική επιμέτρηση και το μητρώο έργου από τον ανάδοχο, η προθεσμία για τη διενέργεια της παραλαβής αρχίζει από την κοινοποίηση στον ανάδοχο της τελικής επιμέτρησης που συντάχθηκε από την υπηρεσία. Αν η παραλαβή δεν διενεργηθεί ή το πρωτόκολλο δεν εγκριθεί μέσα στις πιο πάνω προθεσμίες, η παραλαβή θεωρείται ότι έχει συντελεσθεί αυτοδίκαια τριάντα (30) ημέρες μετά την υποβολή από τον ανάδοχο σχετικής ειδικής όχλησης για τη διενέργειά της και επιβάλλονται στα υπαίτια όργανα του φορέα κατασκευής του έργου οι πειθαρχικές ποινές που προβλέπονται στην παρ. 3 του άρθρου 141 του ν. 4412/16. Αν ο ανάδοχος δεν παραστεί κατά την παραλαβή ή υπογράψει «με επιφύλαξη» το σχετικό πρωτόκολλο, η παραλαβή θεωρείται ότι έχει συντελεσθεί αυτοδίκαια εξήντα (60) ημέρες μετά την υποβολή ειδικής όχλησης.

Για τη διενέργεια της προσωρινής παραλαβής η προϊσταμένη αρχή ορίζει την επιτροπή παραλαβής, αφού προηγουμένως η Διευθύνουσα Υπηρεσία της ανακοινώσει την περάτωση των εργασιών και την υποβολή ή σύνταξη της τελικής επιμέτρησης

Η επιτροπή παραλαβής παραλαμβάνει το έργο ποσοτικά και ποιοτικά, ελέγχει κατά το δυνατόν τις επιμετρήσεις, με γενικές ή σποραδικές καταμετρήσεις, καταγράφει στο πρωτόκολλο τις ποσότητες της τελικής επιμέτρησης, όπως διορθώνονται από τους ελέγχους που γίνονται, χωρίς να δεσμεύεται από το περιεχόμενο του τελικού συνοπτικού επιμετρητικού πίνακα, στον οποίο μπορεί να επέμβει διορθωτικά, αιτιολογεί τις τροποποιήσεις στις ποσότητες και αναγράφει τις

παρατηρήσεις της για εργασίες που έχουν εκτελεσθεί με υπέρβαση των εγκεκριμένων ποσοτήτων ή κατά τροποποίηση των εγκεκριμένων σχεδίων . Η επιτροπή επίσης ελέγχει κατά το δυνατόν την

ποιότητα των εργασιών και αναγράφει στο πρωτόκολλο τις παρατηρήσεις της, ιδίως για τις εργασίες που κρίνονται απορριπτέες ή ελαττωματικές, ουσιώδεις ή επουσιώδεις που πρέπει να αποκατασταθούν ή παραδεκτές μεν αλλά με μείωση της τιμής τους. Ως επουσιώδεις θεωρούνται αποκλειστικά οι εργασίες που δεν επηρεάζουν τη λειτουργικότητα του έργου, την ασφάλεια των χρηστών και δεν παραβιάζουν όρους αδειοδοτήσεων του έργου.

Στην παραλαβή καλείται, σύμφωνα με τις περιπτώσεις β' και γ' της παραγράφου 1 του άρθρου 143 του ν. 4412/16 όπως αντικαταστάθηκε με το άρθρο 62 Ν.4782/2021, να παραστεί ο ανάδοχος. Η παραλαβή γίνεται νόμιμα και χωρίς την παρουσία του αναδόχου αν αυτός έχει κληθεί να παραστεί. Στην τελευταία αυτή περίπτωση, όπως και στην περίπτωση που ο ανάδοχος αρνείται την υπογραφή του πρωτοκόλλου, του κοινοποιείται το πρωτόκολλο, σύμφωνα με τα οριζόμενα στην παράγραφο 1 του άρθρου 143 του ν. 4412/16, όπως αντικαταστάθηκε με το άρθρο 62 Ν.4782/2021. Το πρωτόκολλο θεωρείται ως πράξη της διευθύνουσας υπηρεσίας και η σχετική ένσταση ασκείται μέσα στην προθεσμία της παραγράφου 1 του άρθρου 174 του ν. 4412/16, όπως αντικαταστάθηκε με το άρθρο 87 Ν.4782/2021 υπολογιζόμενη από την υπογραφή του με επικύλαξη ή από την κοινοποίηση στον ανάδοχο. Η προσωρινή παραλαβή ολοκληρώνεται με την έγκριση του πρωτοκόλλου από την προϊσταμένη αρχή. Αυτή μπορεί να αναβάλει την έγκριση του πρωτοκόλλου μέχρι να αποκατασταθούν από τον ανάδοχο τα ελαττώματα που διαπιστώθηκαν. Το πρωτόκολλο συντάσσεται υποχρεωτικά σε κάθε περίπτωση.

Στην περίπτωση που η επιτροπή διαπιστώσει την ύπαρξη απορριπτών ή ελαττωματικών ουσιωδών εργασιών συντάσσει το πρωτόκολλο προσωρινής παραλαβής, σύμφωνα με την παρ. 4 του άρθρου 170 του ν. 4412/16 και προτείνει την αναβολή της παραλαβής μέχρι την αποκατάσταση των αναφερομένων εργασιών. Το εν λόγω πρωτόκολλο υπογράφεται από την επιτροπή και τον ανάδοχο και διαβιβάζεται με τις απόψεις της Διευθύνουσας υπηρεσίας επί της ένστασης του αναδόχου στην προϊσταμένη αρχή η οποία εξετάζει το πρωτόκολλο και την ένσταση και εκδίδει τη σχετική απόφαση. Η απόφαση αυτή κοινοποιείται αμελλητί στον ανάδοχο, μαζί με ειδική διαταγή της Διευθύνουσας υπηρεσίας για την αποκατάσταση και είναι υποχρεωμένος να αποκαταστήσει τις απορριπτέες ή ελαττωματικές εργασίες εντός συγκεκριμένου χρονικού διαστήματος. Από την ημερομηνία κοινοποίησης της ειδικής διαταγής στον ανάδοχο αναστέλλεται η προθεσμία αυτοδίκαιης έγκρισης της προσωρινής παραλαβής. Μετά την παρέλευση του χρόνου αυτού ή αν ο ανάδοχος ειδοποιηθεί ότι αποκατέστησε αυτές τις εργασίες, η Διευθύνουσα Υπηρεσία ενημερώνει αμελλητί τον πρόεδρο της επιτροπής παραλαβής, ο οποίος προσκαλεί άμεσα την επιτροπή παραλαβής η οποία συντάσσει εντός ευλόγου χρονικού διαστήματος και πάντως όχι περισσότερο των δεκαπέντε ημερών και υπογράφει από κοινού με τον ανάδοχο συμπληρωματικό πρωτόκολλο. Το συμπληρωματικό πρωτόκολλο αποτελεί αναπόσπαστο μέρος του αρχικού πρωτοκόλλου και διαβιβάζεται με ένσταση του αναδόχου για έγκριση από την Προϊσταμένη αρχή η οποία το εγκρίνει εντός μηνός από την υποβολή του.

Στην περίπτωση που επιτροπή διαπιστώσει την ύπαρξη απορριπτών ή ελαττωματικών επουσιωδών εργασιών συντάσσει το πρωτόκολλο προσωρινής παραλαβής, σύμφωνα με την παράγραφο 4 του άρθρου 170 του ν. 4412/16 και παραλαμβάνει το έργο με παραδεκτές τις ελαττωματικές εργασίες αλλά με μείωση της τιμής τους.

Οι διατάξεις του παρόντος άρθρου έχουν ανάλογη εφαρμογή και για τις περιπτώσεις παραλαβής τμημάτων έργων που περατώθηκαν και μπορεί να έχουν αυτοτελή χρήση, όπου αυτό προβλέπεται

από τη σύμβαση, καθώς επίσης και σε όλες τις περιπτώσεις που μια εργολαβία δεν συνεχίζεται, όπως στις περιπτώσεις διάλυσης και έκπτωσης.

Απαραίτητο στοιχείο για την προσωρινή παραλαβή κάθε δημόσιου έργου είναι ο Φάκελος Ασφάλειας και Υγείας (Φ.Α.Υ.), σύμφωνα με την απόφαση ΔΕΕΠΠ/ οικ.433/ 19.9.2000 Β' 1176) του Υφυπουργού Περιβάλλοντος, Χωροταξίας και Δημόσιων Έργων.

Ο ανάδοχος συντάσσει επίσης φάκελο προεκτίμησης της δαπάνης τακτικής συντήρησης και λειτουργίας, με βάση το μητρώο του έργου και εγχειρίδια λειτουργίας και συντήρησης, που αφορούν σε φθορές λόγω συνήθους χρήσης του έργου.

Άρθρο 26 : Χρόνος υποχρεωτικής συντήρησης των έργων

Ο χρόνος εγγύησης, κατά τον οποίο ο ανάδοχος φέρει τον κίνδυνο του έργου και υποχρεούται στη συντήρησή του, σύμφωνα με την παράγραφο 1 του άρθρου 157 και την παρ. 2 του άρθρου 172 του ν. 4412/16 και μετά την πάροδο του οποίου ενεργείται η οριστική παραλαβή, ορίζεται σε δεκαπέντε (15) μήνες.

Ο χρόνος εγγύησης αρχίζει από τη βεβαιωμένη περάτωση των εργασιών αν μέσα σε δύο (2) μήνες από αυτή υποβληθεί από τον ανάδοχο η τελική επιμέτρηση, άλλως από την ημερομηνία που υποβλήθηκε ή με οποιονδήποτε άλλο τρόπο συντάχθηκε η τελική επιμέτρηση.

Κατά το χρόνο εγγύησης και υποχρεωτικής συντήρησης ο ανάδοχος είναι υποχρεωμένος να επιθεωρεί τακτικά τα έργα, να τα διατηρεί σε ικανοποιητική κατάσταση και να αποκαθιστά κάθε βλάβη τους. Εργασίες για την αποκατάσταση βλαβών κλοπών ή βανδαλισμών από τη χρήση, εφόσον δεν οφείλονται σε κακή ποιότητα του έργου εκτελούνται με έγκριση της υπηρεσίας και η δαπάνη αποδίδεται στον ανάδοχο ή οι εργασίες αυτές εκτελούνται από την υπηρεσία.

Αν ο ανάδοχος παραλείπει τις υποχρεώσεις του για τη συντήρηση των έργων κατά το χρόνο εγγύησης, οι απαραίτητες εργασίες μπορεί να εκτελεστούν από την υπηρεσία με οποιονδήποτε τρόπο σε βάρος και για λογαριασμό του υπόχρεου αναδόχου ή όπως αλλιώς προβλέπεται στα συμβατικά τεύχη. Οι εργασίες και ενέργειες συντήρησης καταγράφονται σε ειδικό τεύχος ο μορφότυπος του οποίου και η συχνότητα καταγραφής προβλέπεται στα συμβατικά τεύχη ή συμφωνούνται με την διευθύνουσα υπηρεσία.

Άρθρο 27 : Οριστική παραλαβή

Στην οριστική παραλαβή εφαρμόζονται οι διατάξεις για την προσωρινή παραλαβή των παραγράφων 3, 5 και 6 του άρθρου 170 του ν. 4412/16, όσον αφορά τις αντίστοιχες διαδικασίες για το αντικείμενο της οριστικής παραλαβής.

Η οριστική παραλαβή γίνεται μετά την προσωρινή και την πάροδο του χρόνου υποχρεωτικής από τον ανάδοχο συντήρησης. Πρέπει να διενεργηθεί μέσα σε δύο (2) μήνες από τότε που λήγει ο χρόνος εγγύησης, σύμφωνα με το άρθρο 171 του ν. 4412/16. Αν η οριστική παραλαβή δεν διενεργηθεί μέσα σε αυτήν την προθεσμία, θεωρείται ότι έχει συντελεσθεί αυτοδικαία εξήντα (60) ημέρες μετά την υποβολή από τον ανάδοχο σχετικής ειδικής όχλησης για τη διενέργειά της και επιβάλλονται στα υπαίτια όργανα του φορέα κατασκευής του έργου οι πειθαρχικές ποινές που προβλέπονται στην παρ. 3 του άρθρου 141 του ν. 4412/16. Αν η προσωρινή παραλαβή δεν έχει

διενεργηθεί μέχρι την οριστική παραλαβή, διενεργείται ταυτόχρονα προσωρινή και οριστική παραλαβή.

Κατά την οριστική παραλαβή η επιτροπή παραλαβής παραλαμβάνει το έργο όσον αφορά την καλή κατάσταση των εργασιών.

Μετά την οριστική παραλαβή του έργου ο ανάδοχος ευθύνεται κατά τις διατάξεις του Αστικού Κώδικα.

Η συντέλεση της οριστικής παραλαβής αποτελεί την αφετηρία της παραγραφής των απαιτήσεων του αναδόχου από την εργολαβική σύμβαση που δεν έχουν ήδη παραγραφεί, σύμφωνα με τις ειδικότερες διατάξεις του ν. 4412/16 όπως τροποποιήθηκε και ισχύει

Αν η παραλαβή συντελεσθεί αυτοδίκαια και διαπιστωθούν εκ των υστέρων διαφορές στις ποσότητες των εργασιών που εκτελέστηκαν ο ανάδοχος έχει υποχρέωση να επιστρέψει το εργολαβικό αντάλλαγμα που έχει καταβληθεί για τις εργασίες αυτές.

Απαραίτητο στοιχείο για την οριστική παραλαβή κάθε δημόσιου έργου είναι ο Φάκελος Ασφάλειας και Υγείας (Φ.Α.Υ.).

Άρθρο 28 : Απόσβεση δικαιωμάτων αναδόχου

Με την επιφύλαξη μικρότερων προθεσμιών που προβλέπονται στον ν. 4412/16, όπως τροποποιήθηκε και ισχύει, τα εν γένει δικαιώματα του αναδόχου από τη σύμβαση αποσβεννύονται και οποιαδήποτε εξ αυτών αξίωση παραγράφεται, εάν αυτά δεν ασκηθούν, με σχετική αίτησή του προς τη διευθύνουσα υπηρεσία, μέσα σε προθεσμία τεσσάρων (4) μηνών από την εμφάνιση της γενεσιουργού τους αιτίας.

Άρθρο 29 : Διοικητική επίλυση συμβατικών διαφορών

Κατά των πράξεων ή παραλείψεων της διευθύνουσας υπηρεσίας, που προσβάλλουν έννομο συμφέρον του αναδόχου, χωρεί ένσταση. Η ένσταση ασκείται με κατάθεση στη διευθύνουσα υπηρεσία, μέσα σε ανατρεπτική προθεσμία δεκαπέντε (15) ημερών, από την κοινοποίηση της πράξης ή τη συντέλεση της παράλειψης, εκτός αν σε ειδικές περιπτώσεις ορίζεται διαφορετικά στον ν. 4412/16, όπως τροποποιήθηκε και ισχύει.

Η ένσταση απευθύνεται στην προϊσταμένη αρχή, εκτός αν ορίζεται διαφορετικά σε συγκεκριμένες περιπτώσεις. Η αρμόδια αρχή υποχρεούται να εκδώσει την απόφασή της μέσα σε δύο (2) μήνες από την κατάθεση της ένστασης.

Αν η ένσταση απορριφθεί στο σύνολό της ή μερικώς ή αν παρέλθει άπρακτη η δίμηνη προθεσμία της προηγούμενης παραγράφου, ο ανάδοχος μπορεί να ασκήσει αίτηση θεραπείας μέσα σε ανατρεπτική προθεσμία τριών (3) μηνών από την κοινοποίηση της απόφασης ή από την άπρακτη πάροδο του διμήνου. Η έκδοση ή κοινοποίηση απόφασης επί της ένστασης, μετά την

πάροδο του διμήνου, δεν μεταθέτει την έναρξη της τρίμηνης προθεσμίας για την άσκηση αίτησης θεραπείας.

Αίτηση θεραπείας ασκείται επίσης και κατά αποφάσεων ή πράξεων της προϊσταμένης αρχής ή του κυρίου του έργου, εφόσον με τις αποφάσεις ή πράξεις αυτές δημιουργείται για πρώτη φορά διαφωνία. Στην τελευταία αυτή περίπτωση δεν απαιτείται να προηγηθεί ένσταση και η τρίμηνη

προθεσμία για την άσκηση της αίτησης θεραπείας αρχίζει από την κοινοποίηση της απόφασης ή της πράξης στον ανάδοχο.

Η Διευθύνουσα Υπηρεσία κατά την έκδοση πράξης η οποία υπόκειται σε ένσταση και η Προϊσταμένη αρχή κατά την έκδοση των πράξεων ή αποφάσεών της, οφείλουν να μνημονεύουν τη δυνατότητα άσκησης ένστασης ή αίτησης θεραπείας, την ανατρεπτική προθεσμία για την άσκησή τους και το αποφαινόμενο όργανο.

Η αίτηση θεραπείας δεν είναι απαραίτητο να έχει συνταχθεί με ορισμένο τύπο, πρέπει όμως να αναφέρει την πράξη ή την παράλειψη, κατά της οποίας στρέφεται, σύντομο ιστορικό της σύμβασης και της διαφωνίας, τους λόγους, στους οποίους στηρίζει τις απόψεις του αυτός που υποβάλλει την αίτηση και ορισμένα αιτήματα, τα οποία πρέπει να είναι ταυτόσημα με τα αιτήματα της ένστασης που τυχόν προηγήθηκε.

Η αίτηση θεραπείας απευθύνεται στον Υπουργό Υποδομών, Μεταφορών και Δικτύων ή στο κατά περίπτωση, σύμφωνα με τις κείμενες διατάξεις αρμόδιο αποφαινόμενο όργανο και η επίδοσή της γίνεται πάντοτε με δικαστικό επιμελητή, κοινοποιείται δε και στην υπηρεσία που έχει εκδώσει την προσβαλλόμενη πράξη. Αν η αίτηση στρέφεται κατά παράλειψης έκδοσης της πράξης, η κοινοποίηση γίνεται προς τη διευθύνουσα υπηρεσία.

Η αίτηση θεραπείας συνοδεύεται από αντίγραφα της πράξης, από την οποία προήλθε η διαφωνία, της ένστασης που υποβλήθηκε κατ' αυτής και της πράξης ή απόφασης κατά της οποίας στρέφεται η αίτηση, αν κοινοποιήθηκε τέτοια πράξη ή απόφαση.

Η Διευθύνουσα Υπηρεσία και η αρμόδια για την ένσταση προϊσταμένη αρχή, αν η ίδια δεν είναι αρμόδια για την εισήγηση, υποχρεούνται μέσα σε είκοσι (20) ημέρες από την κατάθεση της αίτησης να διαβιάσουν στην αρμόδια για την αίτηση θεραπείας υπηρεσία τις απόψεις τους επί αυτής και το φάκελο της υπόθεσης, ο οποίος περιλαμβάνει πάντοτε τα συμβατικά τεύχη ή αντίγραφά τους. Η παράλειψη αυτή αποτελεί πειθαρχική παράβαση και επιβάλλονται οι πειθαρχικές ποινές που προβλέπονται στο άρθρο 141 του ν. 4412/16. Τα συμβατικά τεύχη μπορεί να τα προσκομίσει και αυτός που υποβάλλει την αίτηση.

Προκειμένου να συζητηθεί η αίτηση θεραπείας στο τεχνικό συμβούλιο η αρμόδια για την εισήγηση υπηρεσία, σε συνεννόηση με τη Γραμματεία του Συμβουλίου καλεί με έγγραφη πρόσκλησή της τον ανάδοχο να παραστεί, σε ορισμένη ημέρα και ώρα και πάντως όχι νωρίτερα από δέκα (10) ημέρες από την επίδοση της πρόσκλησης, αυτοπροσώπως ή με νόμιμα εξουσιοδοτημένο αντιπρόσωπο στη συνεδρίαση του συμβουλίου, για να υποστηρίξει τις απόψεις του και να δώσει κάθε σχετική πληροφορία ή διευκρίνιση που θα ζητηθεί από τα μέλη του συμβουλίου. Η επίδοση της πρόσκλησης γίνεται, σύμφωνα με το άρθρο 143 του ν. 4412/16, όπως αντικαταστάθηκε με το άρθρο 62 Ν.4782/2021. Κατά τη συζήτηση καλείται και ο κύριος του έργου που υποβάλλει αίτηση θεραπείας ή αντιρρήσεις κατ' αυτής.

Αν ο ανάδοχος, μολονότι κλήθηκε, δεν παρέστη ο ίδιος ή με αντιπρόσωπό του, γίνεται σχετική μνεία στα πρακτικά του συμβουλίου και το συμβούλιο προχωρεί στην εξέταση της αίτησης θεραπείας και χωρίς την παρουσία του. Τα ίδια εφαρμόζονται και όταν κληθεί και δεν παραστεί ο κύριος του έργου, ο οποίος άσκησε αίτηση θεραπείας ή αντιρρήσεις.

Η εξέταση της αίτησης θεραπείας αρχίζει με την προφορική ανάπτυξη της έγγραφης εισήγησης της αρμόδιας υπηρεσίας προς το συμβούλιο. Η εισήγηση ερευνά πρώτα το εμπρόθεσμο της αίτησης

θεραπείας, της ένστασης που τυχόν προηγήθηκε, της επίδοσης της αίτησης θεραπείας στον αντισυμβαλλόμενο, στις περιπτώσεις που απαιτείται τέτοια επίδοση, καθώς και των αντιρρήσεων του αντισυμβαλλομένου, αν έχουν υποβληθεί αντιρρήσεις. Στη συνέχεια εξετάζει την ουσιαστική βασιμότητα της αίτησης θεραπείας, ανάλογα με τους περιεχόμενους σε αυτή λόγους και τα προβαλλόμενα σχετικά αιτήματα. Αν η αίτηση έχει οικονομικό αντικείμενο, η εισήγηση περιλαμβάνει εκτίμηση αυτού. Την προφορική ανάπτυξη της εισήγησης ακολουθεί συζήτηση για την πλήρη ενημέρωση των μελών του συμβουλίου στην υπόθεση. Στη συνέχεια καλείται να ακουσθεί αυτός που άσκησε την αίτηση θεραπείας και αυτός που τυχόν υπέβαλε αντιρρήσεις. Ο πρόεδρος του συμβουλίου ορίζει τη σειρά ακρόασης ή και την ενδεχόμενη ταυτόχρονη ακρόαση. Όταν οι ενδιαφερόμενοι αποχωρήσουν, συνεχίζεται η συζήτηση από το συμβούλιο, το οποίο μετά το τέλος της συζήτησης γνωμοδοτεί αιτιολογημένα για την υπόθεση.

Σε κάθε αίτηση θεραπείας αποφασίζει το κατά περίπτωση αποφαινόμενο όργανο, ύστερα από γνώμη του αρμόδιου Τεχνικού Συμβουλίου, μέσα σε προθεσμία τριών (3) μηνών από την επίδοση της αίτησης θεραπείας.

Αν η αίτηση θεραπείας απορριφθεί με απόφαση του κατά περίπτωση αποφαινόμενου οργάνου ή αν αυτό δεν εκδώσει και κοινοποιήσει την απόφασή του μέσα στην τρίμηνη προθεσμία της παραγράφου 14 του άρθρου 174 του ν. 4412/16 όπως αντικαταστάθηκε με το άρθρο 87 Ν.4782/2021, αυτός που υπέβαλε την αίτηση θεραπείας μπορεί να προσφύγει στο αρμόδιο δικαστήριο, σύμφωνα με το άρθρο 175 του ν. 4412/16 όπως αντικαταστάθηκε με το άρθρο 21 Ν.4491/2017. Η κοινοποίηση της απόφασης γίνεται μέσα στην ανωτέρω τρίμηνη προθεσμία. Αν τα αρμόδια υπηρεσιακά όργανα δεν προσκομίσουν μέχρι το δεύτερο δεκάημερο του τρίτου μήνα το σχέδιο απόφασης επί της αίτησης θεραπείας στο κατά περίπτωση αποφαινόμενο όργανο επιβάλλονται οι πειθαρχικές ποινές που προβλέπονται στο άρθρο 141 του ν. 4412/16.

Αν η αίτηση θεραπείας είναι εμπρόθεσμη, το κατά περίπτωση αποφαινόμενο όργανο μπορεί να εκδώσει την απόφασή του και μετά την πάροδο της προθεσμίας της παραγράφου 14 του άρθρου 174 του ν. 4412/16, όπως αντικαταστάθηκε με το άρθρο 87 Ν.4782/2021, αλλά οπωσδήποτε όχι πέραν του έτους από τη λήξη αυτής, εφόσον δεν έχει λήξει η προθεσμία για την άσκηση προσφυγής ή έχει ασκηθεί εμπρόθεσμα σχετική προσφυγή και δεν έχει ακόμα εκδοθεί επί της προσφυγής αυτής απόφαση του Δικαστηρίου. Η απόφαση του κατά περίπτωση αποφαινόμενου οργάνου που εκδίδεται, σύμφωνα με την παράγραφο αυτή δεν υπόκειται σε κανένα ένδικο μέσο και είναι εκτελεστή μόνο αν την αποδέχεται αυτός που υπέβαλε την αίτηση θεραπείας και παραιτηθεί από το δικαίωμα άσκησης προσφυγής και από τυχόν ασκηθείσα προσφυγή του. Η αποδοχή μπορεί να γίνει σε ανατρεπτική προθεσμία ενός

(1) μηνός από την κοινοποίηση στον ανάδοχο της σχετικής απόφασης. Σε κάθε περίπτωση κατ'εξουσιοδότηση η τυχόν εκδοθείσα απόφαση του εφετείου.

Άρθρο 30 : Δικαστική επίλυση διαφορών

Κάθε διαφορά μεταξύ των συμβαλλόμενων μερών που προκύπτει από τη σύμβαση κατασκευής δημόσιου έργου, ανεξάρτητα από τον χαρακτήρα της σύμβασης ως διοικητικής ή ως ιδιωτικού δικαίου, επιλύεται με την άσκηση προσφυγής ή αγωγής στο διοικητικό εφετείο της περιφέρειας, στην οποία εκτελείται το έργο. Παρέκταση αρμοδιότητας δεν επιτρέπεται. Αν το έργο εκτελείται στην

περιφέρεια δύο ή περισσότερων διοικητικών εφετειών, αρμόδιο καθίσταται αυτό που θα επιλέξει ο προσφεύγων ή ο ενάγων.

Πριν από την άσκηση της προσφυγής στο διοικητικό εφετείο προηγείται υποχρεωτικά η ένσταση, σύμφωνα με το άρθρο 174 του ν.4412/2016, όπως αντικαταστάθηκε με το άρθρο 87 Ν.4782/2021, διαφορετικά η προσφυγή απορρίπτεται ως απαράδεκτη. Δεν απαιτείται η τήρηση ενδικοφανούς προδικασίας αν ασκείται από τον ενδιαφερόμενο αγωγή, στο δικόγραφο της οποίας δεν σωρεύεται αίτημα ακύρωσης ή τροποποίησης διοικητικής πράξης ή παράλειψης.

Η υπόθεση συζητείται σε δικάσιμο που ορίζεται όσο το δυνατόν συντομότερα. Ειδικά για δημόσια έργα προϋπολογισμού άνω των 500.000 ευρώ, η δικάσιμος για τη συζήτηση της υπόθεσης προορίζεται το αργότερο εντός έξι (6) μηνών. Οι διάδικοι υποχρεούνται να προσκομίσουν κατά την πρώτη συζήτηση όλα τα αποδεικτικά μέσα. Το δικαστήριο λαμβάνει υπόψη και αποδεικτικά μέσα που δεν πληρούν τους όρους του νόμου. Αν ο φάκελος της υπόθεσης δεν αποσταλεί στο διοικητικό εφετείο από τη Διοίκηση, η συζήτηση αναβάλλεται σε νέα δικάσιμο, κατά την οποία η υπόθεση συζητείται με βάση τα στοιχεία που προσκομίζει ο προσφεύγων ή ο ενάγων, αν το ζητήσει ο ίδιος.

Η συζήτηση και η διεξαγωγή της απόδειξης ολοκληρώνονται σε μια δικάσιμο. Ένορκες βεβαιώσεις ενώπιον ειρηνοδίκη ή συμβολαιογράφου ή προξένου λαμβάνονται υπόψη μόνο αν έχουν δοθεί ύστερα από κλήτευση του αντιδίκου τρεις (3) τουλάχιστον εργάσιμες ημέρες πριν από τη βεβαίωση και, αν πρόκειται να δοθούν στην αλλοδαπή, οκτώ (8) τουλάχιστον ημέρες πριν από αυτή. Η απόφαση εκδίδεται το ταχύτερο και αρκεί πιθανολόγηση. Οι αποφάσεις του διοικητικού εφετείου είναι αμέσως εκτελεστές.

Η αίτηση αναίρεσης κατά των αποφάσεων του διοικητικού εφετείου ενώπιον του Συμβουλίου της Επικρατείας επιτρέπεται για τους προβλεπόμενους νόμιμους λόγους αναίρεσης. Αν από την εκτέλεση της απόφασης πιθανολογείται κίνδυνος βλάβης δυσχερώς επανορθώσιμης, μπορεί να διαταχθεί με αίτηση κάποιου από τους διαδίκους η ολική ή η εν μέρει αναστολή της εκτέλεσης της προσβαλλόμενης απόφασης, με τον όρο παροχής ανάλογης εγγύησης ή και χωρίς εγγύηση ή να εξαρτηθεί η εκτέλεση της απόφασης από την παροχή εγγύησης από τον διάδικο που έχει νικήσει. Για την αίτηση αποφαινεται, συνεδριάζοντας ως συμβούλιο, χωρίς υποχρεωτική κλήτευση των διαδίκων, το αρμόδιο τμήμα του Συμβουλίου της Επικρατείας, το οποίο συγκροτείται από τρία (3) μέλη, στα οποία περιλαμβάνεται υποχρεωτικά ο εισηγητής της υπόθεσης. Η απόφαση της αναστολής μπορεί κατά τον ίδιο τρόπο να ανακληθεί, με αίτηση κάποιου από τους διαδίκους έως και κατά την πρώτη συζήτηση της αναίρεσης.

Αν ο κύριος του έργου ή ο φορέας κατασκευής ασκήσει αναίρεση, με αίτηση του αναδόχου, μπορεί μέχρι την εκδίκασή της να γίνει συμβιβασμός. Για το συμβιβασμό εκδίδεται απόφαση του Υπουργού Υποδομών και Μεταφορών ή του αρμόδιου οργάνου των φορέων που εκτελούν δημόσια έργα, ύστερα από γνώμη του αρμόδιου Τεχνικού Συμβουλίου. Μετά την αποδοχή αυτής από τον ανάδοχο, ο κύριος του έργου ή ο φορέας κατασκευής παραιτείται από την αναίρεση.

Αν ο ανάδοχος του έργου είναι κοινοπραξία, η προσφυγή ασκείται είτε από την ίδια είτε από όλα τα μέλη της, που μεταξύ τους στην περίπτωση αυτή υπάρχει αναγκαστική ομοδικία.

Άρθρο 31 : Έκπτωση αναδόχου

Αν ο ανάδοχος δεν εκπληρώνει τις συμβατικές του υποχρεώσεις ή δεν συμμορφώνεται με τις γραπτές εντολές της υπηρεσίας, που είναι σύμφωνες με τη σύμβαση ή το νόμο, κηρύσσεται έκπτωτος από την εργολαβία.

Η διαδικασία έκπτωσης κινείται υποχρεωτικά κατά του αναδόχου, αν συντρέχει μία από τις παρακάτω περιπτώσεις:

α) Καθυστερήσει υπαίτια, πέραν του μηνός από της υπογραφής της συμβάσεως την έναρξη των εργασιών ή την υποβολή του αναλυτικού χρονοδιαγράμματος, σύμφωνα και με τα προβλεπόμενα στη σύμβαση.

β) Υπερβεί με υπαιτιότητά του, για χρόνο περισσότερο του μηνός, τον προβλεπόμενο στη σύμβαση χρόνο για την ολοκλήρωση της εργοταξιακής του ανάπτυξης.

γ) Υπερβεί με υπαιτιότητά του, κατά δύο (2) τουλάχιστον μήνες, έστω και μία αποκλειστική προθεσμία του εγκεκριμένου χρονοδιαγράμματος. Κατ' εξαίρεση, αν η εκτέλεση των εργασιών καθυστερεί, αλλά ο ανάδοχος έχει ήδη εκτελέσει εργασίες που αντιστοιχούν σε ποσοστό τουλάχιστον ογδόντα τοις εκατό (80%) του συμβατικού αντικειμένου, όπως έχει διαμορφωθεί με τις υπογραφείσες συμπληρωματικές συμβάσεις, είναι δυνατή η χορήγηση παράτασης των προθεσμιών προς το συμφέρον του έργου, έστω κι αν η καθυστέρηση των εργασιών οφείλεται σε υπαιτιότητά του. Η παράταση χορηγείται στην περίπτωση αυτή χωρίς αναθεώρηση τιμών και με επιβολή των προβλεπομένων στις διατάξεις του άρθρου 148 του ν. 4412/16.

δ) Οι εργασίες του είναι κατά σύστημα κακότεχνες ή τα υλικά που χρησιμοποιεί δεν ανταποκρίνονται στις προδιαγραφές. Για να κηρυχθεί ο ανάδοχος έκπτωτος για το λόγο αυτόν πρέπει να έχει προηγηθεί, τουλάχιστον μία φορά, η εφαρμογή των διατάξεων του άρθρου 159 του ν.4412/16 για την αποκατάσταση των κακοτεχνιών του έργου και να έχει απορριφθεί, στο πλαίσιο της εφαρμογής των διατάξεων αυτών, η ένσταση του αναδόχου.

ε) Παρεκκλίνει επανειλημμένα από τα εγκεκριμένα σχέδια ή παραλείπει συστηματικά την τήρηση των κανόνων ασφαλείας των εργαζομένων ή προστασίας του περιβάλλοντος. Για να κινηθεί η διαδικασία έκπτωσης στην περίπτωση αυτή απαιτείται η κοινοποίηση δύο (2) τουλάχιστον σχετικών εγγράφων προειδοποιήσεων της διευθύνουσας υπηρεσίας προς τον ανάδοχο.

στ) Διαπιστωθεί ότι προσκόμισε πλαστή εγγυητική επιστολή

Η περίπτωση γ' της ανωτέρω παραγράφου εφαρμόζεται αναλογικά και στην περίπτωση παραβίασης των ενδεικτικών προθεσμιών της παρούσας παραγράφου. Για την εφαρμογή της καθορίζονται υποχρεωτικά στα συμβατικά τεύχη και για την περίοδο έναρξης των εργασιών εκτέλεσης, ενδεικτικές τμηματικές προθεσμίες ανά έναν (1) ή το πολύ δύο (2) μήνες ανάλογα με το μέγεθος του έργου και τις συνθήκες εκτέλεσης. Οι ως άνω ενδεικτικές προθεσμίες τίθενται για το διάστημα από την υπογραφή της σύμβασης μέχρι το πέρας του ενός τετάρτου (1/4) της αρχικής συμβατικής προθεσμίας περαίωσης. Το χρονικό αυτό διάστημα δεν μπορεί να είναι μικρότερο από έξι (6) μήνες.

Αν υφίσταται λόγος έκπτωσης, κοινοποιείται στον ανάδοχο, σύμφωνα με τις διατάξεις της παραγράφου 1 του άρθρου 143 του ν. 4412/16, όπως αντικαταστάθηκε με το άρθρο 62 Ν.4782/2021, ειδική πρόσκληση της διευθύνουσας υπηρεσίας, εκτός της περίπτωσης της παρ. 5 του άρθρου 105 του ν. 4412/16, όπως αντικαταστάθηκε με το άρθρο 45 Ν.4782/2021, η οποία αναφέρεται απαραίτητα στις διατάξεις του άρθρου αυτού και περιλαμβάνει συγκεκριμένη αναλυτική περιγραφή ενεργειών ή εργασιών που πρέπει να εκτελέσει ο ανάδοχος μέσα στην τασσόμενη

προθεσμία, με εκτίμηση του κόστους εφόσον αφορούν τιμολογούμενες εργασίες. Η τασσόμενη προθεσμία πρέπει να είναι εύλογη, δηλαδή ανάλογη του χρόνου που απαιτείται κατά την κοινή αντίληψη για την εκτέλεση των εργασιών ή των ενεργειών. Δεν μπορεί πάντως να είναι μικρότερη από δέκα (10) ημέρες, ούτε και μεγαλύτερη από τριάντα (30) ημέρες.

Όταν ζητείται η λήψη μέτρων για την αποτροπή επείγοντος κινδύνου, η προθεσμία που τάσσεται μπορεί να είναι μικρότερη των δέκα (10) ημερών.

Κατ' εξαίρεση δεν απαιτείται η κοινοποίηση ειδικής πρόσκλησης και η έκπτωση κηρύσσεται άμεσα, ύστερα από προηγούμενη ακρόαση, κατόπιν κλήσης η οποία επιδίδεται προ πέντε (5) ημερών, με απόφαση της διευθύνουσας υπηρεσίας, στις περιπτώσεις που ο ανάδοχος υποπίπτει, αποδεδειγμένα, σε ένα από τα αδικήματα ή τα πειθαρχικά παραπτώματα που επισύρουν τον αποκλεισμό του, σύμφωνα με την διακήρυξη του διαγωνισμού στον οποίο αναδείχθηκε ανάδοχος, εφαρμοζομένων κατά τα λοιπά των διατάξεων των παραγράφων 7 έως 13 άρθρου 160 του ν. 4412/16.

Παρά την κοινοποίηση της ειδικής πρόσκλησης και τις προθεσμίες που τάσσει για την εκτέλεση συγκεκριμένων εργασιών ή ενεργειών, ο ανάδοχος είναι υποχρεωμένος να τηρεί τις εκ της συμβάσεως υποχρεώσεις του, για την εμπρόθεσμη εκτέλεση των έργων ή τμημάτων του και υφίσταται τις νόμιμες συνέπειες από την υπέρβαση των συμβατικών προθεσμιών.

Αν η προθεσμία που τέθηκε με την ειδική πρόσκληση παρήλθε χωρίς ο ανάδοχος να συμμορφωθεί με το περιεχόμενό της, κηρύσσεται έκπτωτος αμέσως και πάντως πριν από την παρέλευση δεκαπέντε (15) ημερών από την πάροδο της προθεσμίας, με απόφαση του προϊσταμένου της διευθύνουσας υπηρεσίας η οποία κοινοποιείται στον ανάδοχο, σύμφωνα με τις προβλέψεις της παραγράφου 1 του άρθρου 143 του ν. 4412/16, όπως αντικαταστάθηκε με το άρθρο 62 Ν.4782/2021. Στην απόφαση προσδιορίζονται οι εργασίες και ενέργειες που εκτέλεσε ο ανάδοχος, σε συμμόρφωση προς την ειδική πρόσκληση και αιτιολογείται η έκπτωση, με αναφορά στις εργασίες που δεν εκτέλεσε και ενέργειες που δεν συμμορφώθηκε.

Αν κατά της απόφασης έκπτωσης δεν ασκηθεί εμπρόθεσμα ένσταση ή αν απορριφθεί η ένσταση από την αρμόδια προς τούτο προϊσταμένη αρχή, η έκπτωση καθίσταται οριστική. Αν ασκηθεί εμπρόθεσμα ένσταση, αναστέλλονται οι συνέπειες της έκπτωσης μέχρι αυτή να οριστικοποιηθεί και ο ανάδοχος υποχρεούται να συνεχίσει τις εργασίες της εργολαβίας. Η απόφαση επί της ενστάσεως εκδίδεται, μετά γνώμη του αρμόδιου Τεχνικού Συμβουλίου, από την προϊσταμένη αρχή και κοινοποιείται υποχρεωτικά, εντός δύο (2) μηνών από την κατάθεσή της. Η αποδοχή ή απόρριψη της ένστασης αιτιολογείται, μεταξύ δε των λόγων αποδοχής μπορεί να περιλαμβάνεται και η καταφανής βελτίωση του ρυθμού ή της ποιότητας των εκτελούμενων εργασιών, ώστε να πιθανολογείται βάσιμα η έγκαιρη και έντεχνη εκτέλεση του έργου. Αν η ανωτέρω δίμηνη προθεσμία παρέλθει άπρακτη, κινείται η πειθαρχική διαδικασία κατά των υπαίτιων υπαλλήλων κατά το άρθρο 141 του ν. 4412/16, για την επιβολή ποινών αναλόγων προς τις επιπτώσεις της αμέλειάς τους στα συμφέροντα του κυρίου του έργου, επιπλέον δε, ο ανάδοχος υποχρεούται να διακόψει τις εργασίες, έως ότου εκδοθεί ρητή απόφαση της προϊσταμένης αρχής επί της ενστάσεώς του. Για το χρόνο διάρκειας της διακοπής δικαιούται ισόποση παράταση προθεσμίας με αναθεώρηση, εφόσον η ένστασή του γίνει τελικά αποδεκτή, ενώ η διακοπή των εργασιών δεν αποτελεί λόγο για τη διάλυση της σύμβασης. Ουδεμία εργασία εκτελούμενη μετά την ημέρα της κατά τα άνω υποχρεωτικής διακοπής των εργασιών και μέχρι την έκδοση θετικής για τον ανάδοχο αποφάσεως πιστοποιείται για πληρωμή.

Μόλις οριστικοποιηθεί η έκπτωση, με την κοινοποίηση στον ανάδοχο της απόφασης επί της ενστάσεως, η προϊσταμένη αρχή υποχρεούται να ενημερώσει εγγράφως τη Διεύθυνση Μητρώων της Γενικής Γραμματείας Υποδομών του Υπουργείου Υποδομών, Μεταφορών και Δικτύων.

Αν μετά την κήρυξη της έκπτωσης και πριν από την οριστικοποίησή της ο ανάδοχος εξακολουθεί να παραμελεί τις υποχρεώσεις του, η διευθύνουσα υπηρεσία μπορεί να επέμβει για την αποτροπή ενδεχόμενων κινδύνων για το έργο και εκτελεί τις απαιτούμενες προς τούτο εργασίες σε βάρος και για λογαριασμό του αναδόχου. Επίσης εκτελεί τις απαραίτητες κατεπείγουσες εργασίες μετά την οριστικοποίηση της έκπτωσης και μέχρι τον καθορισμό του τρόπου εκτέλεσης των υπολειπόμενων εργασιών, από την αρμόδια προϊσταμένη αρχή. Η εκτέλεση των εργασιών της παραγράφου αυτής γίνεται με απευθείας εντολή ανάθεσης σε άλλον εργολήπτη ή με πρόχειρο διαγωνισμό ή με αυτεπιστασία η οποία εκδίδεται από τον προϊστάμενο της διευθύνουσας υπηρεσίας.

Αν η έκπτωση καταστεί οριστική, ο ανάδοχος αποξενώνεται και αποβάλλεται αμέσως από το έργο και η εργολαβία εκκαθαρίζεται το συντομότερο δυνατό.

Κατ' εξαίρεση, μπορεί να επιτραπεί στον έκπτωτο ανάδοχο να συμπληρώσει ημιτελείς εργασίες, ώστε να καταστεί δυνατή η επιμέτρησή τους ή να εκτελέσει εργασίες προς άρση ή αποτροπή κινδύνων.

Κατά του οριστικά έκπτωτου αναδόχου επέρχονται αθροιστικά οι εξής συνέπειες, τις οποίες υποχρεούται να υλοποιήσει η Διευθύνουσα Υπηρεσία εντός μηνός από την οριστικοποίηση της έκπτωσης:

α) Καθίσταται άμεσα απαιτητό το αναπόσβεστο μέρος της προκαταβολής προσαυξημένο με τους νόμιμους τόκους και εισπράττεται από τον κύριο του έργου με κατάπτωση ανάλογου ποσού της αντίστοιχης εγγύησης.

β) Καταπίπτει υπέρ του κυρίου του έργου, ως ειδική ποινική ρήτρα, το σύνολο των εγγυήσεων για την καλή εκτέλεση του έργου, όπως ορίζονται στο άρθρο 72 και κατά μέγιστο μέχρι το υπολειπόμενο προς κατασκευή ποσό της σύμβασης και εφόσον ληφθεί υπόψη προς επιστροφή αρνητικός λογαριασμός.

γ) Καταπίπτει το σύνολο των ποινικών ρητρών που προβλέπονται για την υπέρβαση της συνολικής προθεσμίας περαίωσης του έργου και για τις τμηματικές προθεσμίες. Οι ποινικές ρήτρες περιλαμβάνονται στον εκκαθαριστικό λογαριασμό της έκπτωτης εργολαβίας.

Για την εκκαθάριση της εργολαβίας καλείται ο έκπτωτος ανάδοχος να υποβάλει μέσα σε έναν (1) μήνα την επιμέτρηση των εργασιών που έχει εκτελέσει. Αν αμελήσει την υποχρέωσή του αυτή, η Διευθύνουσα Υπηρεσία προβαίνει η ίδια στη σύνταξη της επιμέτρησης ή την αναθέτει σε ιδιώτη μηχανικό, καλώντας τον έκπτωτο ανάδοχο να παραστεί. Η επιμέτρηση ελέγχεται και εγκρίνεται από τη Διευθύνουσα Υπηρεσία εντός μηνός από της υποβολής της και κοινοποιείται στον έκπτωτο ανάδοχο, ο οποίος μπορεί να υποβάλει ένσταση εντός δεκαπέντε (15) ημερών. Το ίδιο ισχύει αναλογικά και αν η επιμέτρηση συνταχθεί με επιμέλεια της διευθύνουσας υπηρεσίας. Επί της ένστασης αποφαινεται η προϊσταμένη αρχή εντός δύο (2) μηνών από την υποβολή της. Αν η επιμέτρηση ανατεθεί προς σύνταξη σε ιδιώτη μηχανικό, η σχετική δαπάνη καταβάλλεται από τις πιστώσεις του έργου με απόφαση της διευθύνουσας υπηρεσίας και περιλαμβάνεται στον εκκαθαριστικό λογαριασμό της έκπτωτης εργολαβίας. Η επιμέτρηση περιλαμβάνει μόνο ολοκληρωμένες εργασίες. Κατ' εξαίρεση ημιτελείς εργασίες και εισκομισθέντα στο εργοτάξιο υλικά

περιλαμβάνονται στην επιμέτρηση, αν κατά την κρίση της υπηρεσίας είναι χρήσιμα για τον κύριο του έργου, εν όψει της προοπτικής συνέχισής του.

Στον εκκαθαριστικό λογαριασμό περιλαμβάνεται το σύνολο των ποινικών ρητρών της παρ.

10 άρθρου 160 του ν.4412/16 και κάθε άλλη εκκαθαρισμένη απαίτηση κατά του έκπτωτου αναδόχου. Αν ο εκκαθαριστικός λογαριασμός είναι αρνητικός, η διαφορά εισπράττεται, σύμφωνα με τις διατάξεις που ισχύουν για την είσπραξη των απαιτήσεων του κυρίου του έργου. Αν κατά την παραλαβή των εργασιών της έκπτωτης εργολαβίας, που διενεργείται ταυτόχρονα ως προσωρινή και οριστική, προκύψουν διαφορές στα ποσά του εκκαθαριστικού λογαριασμού, συντάσσεται νέος τελικός λογαριασμός, αλλιώς ο εκκαθαριστικός λογαριασμός ισχύει ως τελικός.

Αν, μετά την οριστικοποίηση της έκπτωσης, η προϊσταμένη αρχή αποφασίσει την ολοκλήρωση του έργου, προσκαλεί τον επόμενο κατά σειρά μειοδότη του διαγωνισμού, στον οποίο αναδείχθηκε ο έκπτωτος ανάδοχος και του προτείνει να αναλάβει αυτός το έργο ολοκλήρωσης της έκπτωτης εργολαβίας, με τους ίδιους όρους και προϋποθέσεις και βάσει της προσφοράς που υπέβαλε στο διαγωνισμό. Η σύμβαση εκτέλεσης συνάπτεται εφόσον εντός δεκαπέντε (15) ημερών από την κοινοποίηση της πρότασης περιέλθει στην προϊσταμένη αρχή έγγραφη και ανεπιφύλακτη αποδοχή της. Η άπρακτη πάροδος της προθεσμίας θεωρείται ως απόρριψη της πρότασης. Αν ο ανωτέρω μειοδότης δεν δεχθεί την πρόταση σύναψης σύμβασης, η προϊσταμένη αρχή προσκαλεί τον επόμενο κατά σειρά μειοδότη, ακολουθώντας κατά τα λοιπά την ίδια διαδικασία. Εφόσον και αυτός απορρίψει την πρόταση, η προϊσταμένη αρχή για την ανάδειξη αναδόχου στο έργο προσφεύγει κατά την κρίση της είτε στην ανοικτή δημοπρασία είτε στη διαδικασία με διαπραγμάτευση, κατά τις οικείες διατάξεις.

Η διαδικασία της παραγράφου αυτής δεν εφαρμόζεται μόνο στην περίπτωση που η προϊσταμένη αρχή κρίνει αιτιολογημένα ότι οι παραπάνω προσφορές δεν είναι ικανοποιητικές για τον κύριο του έργου, ενώ μπορεί να εφαρμόζεται αναλογικά και σε περίπτωση ολοκλήρωσης του έργου, ύστερα από αυτοδίκαιη διάλυση της σύμβασης κατόπιν πτώχευσης του αναδόχου ή διάλυση με υπαιτιότητα του κυρίου του έργου κατά τις κείμενες διατάξεις.

Άρθρο 32 : Διακοπή εργασιών – Διάλυση της σύμβασης

Η σύμβαση διαλύεται από την κοινοποίηση στον ανάδοχο διαταγής του φορέα κατασκευής του έργου για οριστική διακοπή των εργασιών, εκτός αν με τη διαταγή αυτή ορίζεται μεταγενέστερος χρόνος διάλυσης, για να εκτελεσθούν οριζόμενες στη διαταγή εργασίες.

Ο ανάδοχος μπορεί να ζητήσει τη διάλυση της σύμβασης:

α) Αν μετά την υπογραφή της σύμβασης καθυστερήσει η έναρξη των εργασιών περισσότερο από τρεις (3) μήνες με υπαιτιότητα του φορέα κατασκευής ή του κυρίου του έργου, εκτός αν στη σύμβαση ορίζεται διαφορετικά σχετικά με την έναρξη των εργασιών.

β) Αν οι εργασίες, ύστερα από την έναρξή τους, διακοπούν είτε με διαταγή είτε από υπαιτιότητα του φορέα κατασκευής ή του κυρίου του έργου για διάστημα μεγαλύτερο των τριών

(3) μηνών από την κοινοποίηση της διαταγής διακοπής στην πρώτη περίπτωση ή από την υποβολή ειδικής δήλωσης του αναδόχου στη δεύτερη.

γ) Σε περίπτωση διακοπής για καθυστέρηση πληρωμών, σύμφωνα με την παρ. 9 του άρθρου 152 του ν. 4412/16, η διάλυση μπορεί να ζητηθεί μετά διμήνο από τη δήλωση διακοπής των εργασιών.

δ) Αν η καθυστέρηση των εργασιών χωρίς υπαιτιότητα του αναδόχου υπερβεί την οριακή προθεσμία. Αν υπάρχει υπαιτιότητα του φορέα κατασκευής ή του κυρίου του έργου, για διακοπή των εργασιών, ο ανάδοχος υποβάλλει την ειδική δήλωση διακοπής των εργασιών στον προϊστάμενο της διευθύνουσας υπηρεσίας. Με τη δήλωση αυτή:

α) Καθορίζεται συγκεκριμένα η υπαιτιότητα, που αποδίδεται στον φορέα κατασκευής ή τον κύριο του έργου, η οποία προκαλεί τη διακοπή των εργασιών.

β) Δίνονται στοιχεία για τα τμήματα του έργου που έχουν κατασκευαστεί μέχρι τη διακοπή των εργασιών και για την εκτίμηση της αξίας τους.

γ) Περιγράφονται τα τμήματα του έργου που υπολείπονται για εκτέλεση και αιτιολογείται για καθένα από αυτά η έλλειψη δυνατότητας κατασκευής, λόγω της υπαιτιότητας του φορέα κατασκευής ή του κυρίου του έργου, αν πρόκειται για τέτοια περίπτωση.

Δήλωση που δεν περιλαμβάνει τα ανωτέρω στοιχεία, δεν παράγει έννομο αποτέλεσμα. Η δήλωση κοινοποιείται και στον κύριο του έργου, όταν αυτός δεν ταυτίζεται με τον φορέα κατασκευής του έργου.

Μετά την επίδοση της ειδικής δήλωσης, κατά την παρ. 3 άρθρου 161 του ν. 4412/16 η Διευθύνουσα Υπηρεσία εξακριβώνει μέσα σε δέκα πέντε (15) ημέρες τα στοιχεία της δήλωσης και εκδίδει απόφαση που αποδέχεται ή απορρίπτει το περιεχόμενο της δήλωσης.

Αν περάσει διάστημα μεγαλύτερο των τριών (3) μηνών από την υποβολή της ειδικής δήλωσης του αναδόχου, για διακοπή των εργασιών με υπαιτιότητα του φορέα κατασκευής ή του κυρίου του έργου ή δύο (2) μηνών, σε περίπτωση καθυστέρησης πληρωμών, ο ανάδοχος μπορεί να ζητήσει τη διάλυση της σύμβασης. Στην περίπτωση αυτή, τα στοιχεία των προηγούμενων παραγράφων συνεκτιμώνται για το σχηματισμό γνώμης στο αίτημα του αναδόχου.

Σε περίπτωση που ο ανάδοχος ζητήσει τη διάλυση της σύμβασης, λόγω παρέλευσης της οριακής προθεσμίας με υπαιτιότητα του φορέα κατασκευής ή του κυρίου του έργου, η απόφαση της διευθύνουσας υπηρεσίας πρέπει να κοινοποιηθεί αμελλητί στον ανάδοχο μέσα σε προθεσμία τριάντα (30) ημερών. Μέχρι τότε, όπως και σε περίπτωση απορριπτικής απόφασης, οι εργασίες συνεχίζονται μέχρι την επίλυση της σχετικής διαφοράς, σύμφωνα με τις ισχύουσες διατάξεις.

Το δικαίωμα του αναδόχου για αίτηση διάλυσης της σύμβασης, στις περιπτώσεις που προβλέπονται από το στοιχείο α' και από το στοιχείο β' της παρ. 2 άρθρου 161 του ν. 4412/16, ασκείται μόνο μετά πάροδο τριών (3) μηνών από την υπογραφή της σύμβασης, αν σε αυτή δεν ορίζεται διαφορετικά σχετικά με την έναρξη των εργασιών ή από την κοινοποίηση της διαταγής διακοπής των εργασιών. Η αίτηση επιδίδεται με δικαστικό επιμελητή στη Διευθύνουσα Υπηρεσία και κοινοποιείται στον κύριο του έργου, όταν αυτός δεν ταυτίζεται με τον φορέα κατασκευής του έργου. Για την αίτηση αποφασίζει η Διευθύνουσα Υπηρεσία που κοινοποιεί την απόφασή της στην προϊσταμένη αρχή.

Στις περιπτώσεις που δεν προβλέπεται διαφορετικά, αν δεν εκδοθεί απόφαση μέσα σε δύο (2) μήνες από την επίδοση της αίτησης στη διευθύνουσα υπηρεσία, θεωρείται ότι η αίτηση έγινε δεκτή. Η αποδοχή της διάλυσης επέχει τη θέση της βεβαίωσης για την περαίωση των εργασιών.

Στις περιπτώσεις διάλυσης της σύμβασης, ο ανάδοχος μπορεί με αίτησή του να ζητήσει να εγκριθεί η διενέργεια και της οριστικής παραλαβής μαζί με την προσωρινή, χωρίς να απαιτείται η παρέλευση του

χρόνου εγγύησης, αν από τη φύση των εργασιών δεν δικαιολογείται η συντήρησή τους, ούτε απαιτείται η δοκιμασία του χρόνου.

Άρθρο 33 : Ματαίωση διάλυσης

Σε περίπτωση που ο ανάδοχος συμφωνεί μπορεί να ματαιωθεί η διάλυση, αφού αποζημιωθεί ο ανάδοχος για τις θετικές του μόνο ζημιές που προκλήθηκαν από την καθυστέρηση της έναρξης ή τη διακοπή των εργασιών.

Για τη ματαίωση της διάλυσης, ο ανάδοχος υποβάλλει οίκοθεν ή ύστερα από πρόσκληση της υπηρεσίας σχετική αίτηση με στοιχεία υπολογισμού της αποζημίωσης που αξιώνει. Η Διευθύνουσα Υπηρεσία διαβιβάζει την αίτηση στην προϊσταμένη αρχή, με ταυτόχρονη σχετική εισήγησή της. Η προϊσταμένη αρχή συγκροτεί επιτροπή που ερευνά το βάσιμο των απαιτήσεων του αναδόχου και εκτιμά το ύψος των θετικών ζημιών που προκλήθηκαν από την καθυστέρηση της έναρξης ή τη διακοπή των εργασιών. Η επιτροπή μπορεί να ζητήσει από τον ανάδοχο πληροφορίες και συμπληρωματικά στοιχεία.

Η ματαίωση διάλυσης της σύμβασης και η σχετική αποζημίωση εγκρίνονται με απόφαση της προϊσταμένης αρχής. Η έγκριση ματαίωσης της διάλυσης γίνεται μετά από προηγούμενη γραπτή αποδοχή του ύψους της αποζημίωσης από τον ανάδοχο. Η αποζημίωση δεν μπορεί να είναι ανώτερη από αυτή που έχει εκτιμήσει η επιτροπή της προηγούμενης παραγράφου, εκτός αν πρόκειται για διόρθωση ή συμπλήρωση των στοιχείων της έκθεσης της επιτροπής. Με την έγκριση της ματαίωσης μπορεί να εγκριθούν και οι αναγκαίες προσαρμογές στις προθεσμίες του έργου.

Γ. ΣΥΜΠΛΗΡΩΜΑΤΙΚΟΙ ΟΡΟΙ

Άρθρο 34 : Μητρώο έργου

Ο Ανάδοχος είναι υποχρεωμένος να συντάξει το Μητρώο του έργου που θα εκτελεστεί, όπως αυτό θα κατασκευαστεί τελικά, σύμφωνα με όσα αναφέρονται παρακάτω.

Σχέδια: Λεπτομερή σχέδια με την ένδειξη ΟΠΩΣ ΚΑΤΑΣΚΕΥΑΣΤΗΚΕ: γενικό τοπογραφικό, διάγραμμα δόμησης, αρχιτεκτονικά και στατικά σχέδια, σχέδια κατασκευαστικών λεπτομερειών, σχέδια ηλεκτρομηχανολογικών εγκαταστάσεων όλων των κατασκευών, σχέδια εργασιών πρασίνου και διαμόρφωσης περιβάλλοντος χώρου.

Τεύχη: Τεύχος τεχνικής έκθεσης που θα αναφέρεται στις δυσχέρειες που ανέκυψαν κατά την κατασκευή, σε ειδικά τεχνικά χαρακτηριστικά του έργου, στις ανάγκες μελλοντικής συντήρησης, στον απολογισμό ποσοτήτων και κόστους του έργου, όπως επίσης και σε κάθε άλλο στοιχείο που κατά την κρίση της Υπηρεσίας θα μπορούσε, μελλοντικά, να χρησιμεύσει στο έργο.

Θα ληφθούν και θα εκτυπωθούν κατά τα διάφορα στάδια εκτέλεσης του έργου έγχρωμες διαφάνειες και φωτογραφίες που θα τοποθετηθούν σε ξεχωριστό, ευπαρουσίαστο τεύχος.

Στο εξώφυλλο των τευχών θα εκτυπωθεί ο τίτλος του έργου, σύμφωνα με υπόδειγμα που θα εγκριθεί από τη Διευθύνουσα Υπηρεσία.

Συνολικά, θα υποβληθούν τέσσερις (2) σειρές τευχών και σχεδίων του μητρώου του έργου, τοποθετημένες σε ξεχωριστές ευπαρουσίαστες θήκες.

Τα παραπάνω θα παραδίδονται και σε ηλεκτρονική μορφή (σχέδια AutoCad, word, excel κλπ) τα οποία θα είναι αριθμημένα και θα φέρουν τα εξής:

α) Το όνομα της Αναδόχου Εταιρίας ή Κοινοπραξίας β) Το Τίτλο των παραδοτέων

γ) Τη θέση του κατασκευασθέντος τμήματος

δ) τα περιεχόμενα των ηλεκτρονικών μέσων ηλεκτρονικά (σε μορφή αρχείου κειμένου) και σε έντυπη μορφή.

Για το παραπάνω μητρώο δεν θα καταβληθεί αμοιβή στον Ανάδοχο, γιατί θεωρείται ότι η δαπάνη του περιλαμβάνεται ανηγμένα στις τιμές μονάδας της προσφοράς του Αναδόχου. Η σύνταξη του μητρώου του έργου αποτελεί τμήμα της εργολαβίας.

Επίσης ο ανάδοχος πρέπει να συντάξει φάκελο προεκτίμησης της δαπάνης τακτικής συντήρησης και λειτουργίας με βάση το μητρώο του έργου και εγχειρίδια λειτουργίας και συντήρησης, που αφορούν σε φθορές λόγω συνήθους χρήσης του έργου (παρ. 8, άρθρου 170 του ν. 4412/2016). Η εργολαβία δεν θεωρείται ότι έχει περαιωθεί, αν δεν υποβληθεί, το παραπάνω μητρώο και θα συνοδεύει τις τελικές επιμετρήσεις του έργου για τη διενέργεια της προσωρινής παραλαβής.

Άρθρο 35 : Απαιτούμενα μέτρα ασφάλειας και υγείας στο εργοτάξιο

35.1. Ο ανάδοχος έχει την υποχρέωση για την τήρηση των διατάξεων της εργατικής νομοθεσίας, των διατάξεων και κανονισμών για την πρόληψη ατυχημάτων στο προσωπικό του, ή στο προσωπικό του φορέα του έργου, ή σε οποιονδήποτε τρίτο, ώστε να εξαλειφονται ή να ελαχιστοποιούνται οι κίνδυνοι ατυχημάτων ή επαγγελματικών ασθενειών κατά την φάση κατασκευής του έργου: ΠΔ 305/96 (άρθ. 7-9), Ν. 3850/2010 (άρθ. 42), Ν. 4412/2016 (άρθ. 138 παρ.7).

Στα πλαίσια της ευθύνης του, ο ανάδοχος υποχρεούται :

∞ Να εκπονεί κάθε σχετική μελέτη (στατική ικριωμάτων, μελέτη προσωρινής σήμανσης έργων κλπ.) και να λαμβάνει όλα τα σχετικά μέτρα Ν. 4412/2016 (άρθ. 138 παρ.7).

∞ Να λαμβάνει μέτρα προστασίας σύμφωνα με την ισχύουσα νομοθεσία στο Σχέδιο Ασφάλειας και Υγείας (ΣΑΥ), όπως αυτό ρυθμίζεται με τις αποφάσεις του (τ.) ΥΠΕΧΩΔΕ : ΔΙΠΑΔ/οικ.177/2-3-01, ΔΕΕΠΠ/85/14-5-01 και ΔΙΠΑΔ/οικ889/27-11-02, στο χρονοδιάγραμμα των εργασιών, καθώς και τις ενδεχόμενες τροποποιήσεις ή άλλες αναγκαίες αναπροσαρμογές των μελετών κατά τη φάση της μελέτης και της κατασκευής του έργου: άρθ. 138 παρ.7 του Ν.4412/2016.

∞ Να επιβλέπει ανελλιπώς την ορθή εφαρμογή των μέτρων ασφάλειας και υγείας των εργαζομένων, να τους ενημερώνει / εκπαιδεύει για την αναγκαιότητα της τήρησης των μέτρων αυτών κατά την εργασία, να ζητά τη γνώμη τους και να διευκολύνει τη συμμετοχή τους σε ζητήματα ασφάλειας και υγείας : ΠΔ 1073/81 (άρθ. 111), ΠΔ 305/96 (άρθ. 10,11), Ν.3850/10 (άρθ. 42- 49).

Για την σωστή εφαρμογή της παρ. γ στους αλλοδαπούς εργαζομένους, είναι αυτονόητο ότι η γνώση από αυτούς της ελληνικής γλώσσας κρίνεται απαραίτητη ώστε να μπορούν να κατανοούν την αναγκαιότητα και τον τρόπο εφαρμογής των μέτρων ασφάλειας και υγείας

(εκτός ειδικών περιπτώσεων όπου τμήμα ή όλο το έργο έχει αναλάβει να κατασκευάσει ξένη εξειδικευμένη εταιρεία).

Επίσης ο ανάδοχος έχει την υποχρέωση:

1. Να αναπτύξει, να προσαρμόσει και να συμπληρώσει τα ΣΑΥ-ΦΑΥ της μελέτης (τυχόν παραλήψεις που θα διαπιστώσει ο ίδιος ή που θα του ζητηθούν από την Υπηρεσία), σύμφωνα με την μεθοδολογία που θα εφαρμόσει στο έργο ανάλογα με την κατασκευαστική του δυσκολία, τις ιδιαιτερότητές του, κλπ (μέθοδος κατασκευής, ταυτόχρονη εκτέλεση φάσεων εργασιών, πολιτική ασφάλειας, οργάνωση, εξοπλισμός, κλπ).
2. Την υποχρέωση εκπόνησης ΣΑΥ όπως προβλέπεται σύμφωνα με το ΠΔ 305/96 (αρ. 3 παρ.4), όταν :
 - α. Απαιτείται Συντονιστής στη φάση της μελέτης, δηλ. όταν θα απασχοληθούν περισσότερα του ενός συνεργεία στην κατασκευή.
 - β. Οι εργασίες που πρόκειται να εκτελεστούν ενέχουν ιδιαίτερους κινδύνους :Π.Δ.305/96 (αρθ.12 παράρτημα ΙΙ).
 - γ. Απαιτείται εκ των προτέρων γνωστοποίηση στην αρμόδια επιθεώρηση εργασίας.
 - δ. Για την έναρξη των οικοδομικών εργασιών, επιβάλλεται με ευθύνη του κυρίου ή του έχοντος νόμιμο δικαίωμα: θεώρηση του σχεδίου και του φακέλου ασφάλειας και υγείας (ΣΑΥ,ΦΑΥ) του έργου από την αρμόδια Επιθεώρηση Εργασίας
3. Να τηρεί Ημερολόγιο Μέτρων Ασφάλειας (ΗΜΑ):

Ο ανάδοχος υποχρεούται να τηρεί στο εργοτάξιο Ημερολόγιο Μέτρων Ασφάλειας (ΗΜΑ), όταν απαιτείται εκ των προτέρων γνωστοποίηση στην αρμόδια επιθεώρηση εργασίας, πριν την έναρξη των εργασιών στο εργοτάξιο σύμφωνα με το ΠΔ 305/96 (αρ.3 παρ.14) σε συνδυασμό με την Υ.Α 130646/1984 του (τ.) Υπουργείου Εργασίας.
4. Να υπάρχει Συσχετισμός Σχεδίου Ασφάλειας Υγείας (ΣΑΥ) και Ημερολογίου Μέτρων Ασφάλειας (ΗΜΑ)

Για την πιστή εφαρμογή του ΣΑΥ κατά την εξέλιξη του έργου, πρέπει αυτό να συσχετίζεται με το Η Μ Α Στα πλαίσια του συσχετισμού αυτού, να σημειώνεται στο Η.Μ.Α. κάθε αναθεώρηση και εμπλουτισμός του ΣΑΥ και επίσης σε ειδική στήλη του, να γίνεται παραπομπή των αναγραφόμενων υποδείξεων / διαπιστώσεων στην αντίστοιχη σελίδα του ΣΑΥ.

Με τον τρόπο αυτό διευκολύνεται και επιτυγχάνεται ο στόχος της πρόληψης του ατυχήματος.
5. Τα απαιτούμενα μέτρα ασφάλειας και υγείας κατά την εκτέλεση όλων των εργασιών στο εργοτάξιο να είναι:
 - 5.1 Προετοιμασία εργοταξίου - Μέτρα Ατομικής Προστασίας (ΜΑΠ)

Ο ανάδοχος υποχρεούται να τηρεί στο εργοτάξιο, κατά την εκτέλεση όλων των εργασιών, τα ολα μέτρα ασφάλειας και υγείας .
 - 5.2 Εργοταξιακή σήμανση – σηματοδότηση, συστήματα ασφαλείας, φόρτωση - εκφόρτωση – εναπόθεση υλικών, θόρυβος, φυσικοί, χημικοί παράγοντες κλπ

Ο ανάδοχος υποχρεούται :

 - α. Να προβεί στην κατάλληλη σήμανση και σηματοδότηση, με σκοπό την ασφαλή διέλευση των πεζών και των οχημάτων από την περιοχή κατασκευής του έργου.

5.3 Μηχανήματα έργων / Εξοπλισμοί εργασίας - αποδεικτικά στοιχεία αυτών.

Οι εξοπλισμοί εργασίας χαρακτηρίζονται και κατατάσσονται ως μηχανήματα έργων .

α. Ο ανάδοχος οφείλει να ελέγχει τη σωστή λειτουργία και τον χειρισμό των μηχανημάτων (χωματουργικών και διακίνησης υλικών), των ανυψωτικών μηχανημάτων, των οχημάτων, των εγκαταστάσεων, των μηχανών και του λοιπού εξοπλισμού εργασίας (ζώνες ασφαλείας με μηχανισμό ανόδου και καθόδου, κυλιόμενα ικριώματα, φορητές κλίμακες, κλπ)

β. Τα μηχανήματα έργων σύμφωνα με το ΠΔ 305/96 (αρ.12 παραρτ. IV, μέρος Β' τμήμα II, παρ.7.4 και 8.5) και το ΠΔ 304/00 (αρ.2), πρέπει να συνοδεύονται από τα εξής στοιχεία :

1. Πινακίδες αριθμού κυκλοφορίας
2. Άδεια κυκλοφορίας
3. Αποδεικτικά στοιχεία ασφάλισης.
4. Αποδεικτικά πληρωμής τελών κυκλοφορίας (χρήσης)
5. Άδειες χειριστών μηχανημάτων σύμφωνα με το ΠΔ 305/96 (αρ.12, παραρτ. IV, μέρος Β', τμήμα II, παρ. 8.1.γ και 8.2) και το ΠΔ 89/99 (παραρτ. II, παρ.2.1). Σημειώνεται ότι η άδεια χειριστού μηχανήματος συνοδεύει τον χειριστή.
6. Να έχει Βεβαίωση ασφαλούς λειτουργίας του εξοπλισμού εργασίας (ορθή συναρμολόγηση - εγκατάσταση, καλή λειτουργία) και αρχείο συντήρησης αυτού στο οποίο θα καταχωρούνται τα αποτελέσματα των ελέγχων σύμφωνα με το ΠΔ 89/99 (αρ. 4α παρ.3 και 6).
7. Να έχει Πιστοποιητικό επανελέγχου ανυψωτικού μηχανήματος, οδηγίες χρήσης συντήρησης και αντίστοιχο βιβλίο συντήρησης και ελέγχων αυτού σύμφωνα με την ΚΥΑ 15085/593/03 (αρ.3 και αρ.4. παρ.7).

Σύμφωνα με τα προαναφερόμενα της παρ. 2, ο ανάδοχος υποχρεούται να τηρεί τα ακόλουθα :

35.3.1 Εκ των προτέρων γνωστοποίηση - Σχέδιο Ασφάλειας Υγείας (ΣΑΥ) - Φάκελος Ασφάλειας Υγείας (ΦΑΥ) και συγκεκριμένα :

∞ Να διαβιβάσει στην αρμόδια επιθεώρηση εργασίας πριν από την έναρξη των εργασιών, την εκ των προτέρων γνωστοποίηση, προκειμένου για εργοτάξιο με προβλεπόμενη διάρκεια εργασιών που θα υπερβαίνει τις 30 εργάσιμες ημέρες και στο οποίο θα ασχολούνται ταυτόχρονα περισσότεροι από 20 εργαζόμενοι ή ο προβλεπόμενος όγκος εργασίας θα υπερβαίνει τα 500 ημερομίσθια : ΠΔ 305/96 (άρθ. 3 παρ. 12 και 13). Η γνωστοποίηση καταρτίζεται σύμφωνα με το παράρτημα III του άρθρου 12 του ΠΔ 305/96.

∞ Να συντάξει ΣΑΥ για το έργο σύμφωνα με το ΣΑΥ της μελέτης και την κείμενη νομοθεσία και σύμφωνα με την μεθοδολογία που θα εφαρμόσει στο έργο ανάλογα με την κατασκευαστική του δυσκολία, τις ιδιαιτερότητές του, κλπ (μέθοδος κατασκευής, ταυτόχρονη εκτέλεση φάσεων εργασιών, πολιτική ασφάλειας, οργάνωση, εξοπλισμός, κλπ). και να το υποβάλει στην Υπηρεσία εντός τριάντα (30) ημερολογιακών ημερών από την υπογραφή της σύμβασης

∞ Να αναπροσαρμόσει το ΣΑΥ ώστε να περιληφθεί σε αυτό εργασίες που θα προκύψουν λόγω τροποποίησης της εγκεκριμένης μελέτης και για τις οποίες θα απαιτηθούν τα προβλεπόμενα από την ισχύουσα νομοθεσία, μέτρα ασφάλειας και υγείας : ΠΔ 305/96

(άρθ. 3 παρ.9) και ΥΑ ΔΙΠΑΔ/οικ/889/2002 (παρ.2.9) του (τ.) ΥΠΕΧΩΔΕ η οποία ενσωματώθηκε στο Ν.4412/2016 άρθ. 138 παρ.7.

∞ Να τηρήσει το ΣΑΥ στο εργοτάξιο, κατά την εκτέλεση του έργου : ΠΔ 305/96 (άρθ. 3 παρ.10) και ΥΑ ΔΙΠΑΔ/οικ/889/2002 (παρ. 2.9Δ) του (τ.)ΥΠΕΧΩΔΕ και να τα έχει στη διάθεση των ελεγκτικών αρχών.

∞ Μετά την περαίωση των εργασιών μέσα σε δύο (2) μήνες υποβάλλεται από τον ανάδοχο η τελική επιμέτρηση και το μητρώο του έργου που περιλαμβάνει και το ΦΑΥ του έργου, το οποίο θα συνταχθεί από τον ανάδοχο σύμφωνα με την κείμενη νομοθεσία

∞ Συμπληρωματικές αναφορές στο Σχέδιο Ασφάλειας Υγείας (ΣΑΥ) και στο Φάκελο Ασφάλειας Υγείας (ΦΑΥ).

Το ΣΑΥ αποσκοπεί στην πρόληψη και στον περιορισμό των κινδύνων για τους εργαζόμενους και για τα άλλα εμπλεκόμενα μέρη που παρευρίσκονται στο εργοτάξιο κατά τη διάρκεια κατασκευής του έργου.

Αντίστοιχα ο ΦΑΥ αποσκοπεί στην πρόληψη και στον περιορισμό των κινδύνων για όσους μελλοντικά ασχοληθούν με τη συντήρηση ή την επισκευή του έργου.

1. Το περιεχόμενο των ΣΑΥ και ΦΑΥ αναφέρεται στο ΠΔ 305/96 (αρθ.3 παρ. 5- 7) και στις ΥΑ : ΔΙΠΑΔ/οικ/177/2001 (άρθ. 3) και ΔΙΠΑΔ/οικ/889/2002 (παρ.2.9) του (τ.) ΥΠΕΧΩΔΕ οι οποίες ενσωματώθηκαν στο Ν.4412/2016 άρθ. 138 παρ.7.

2. Η υποχρέωση εκπόνησης ΣΑΥ προβλέπεται σύμφωνα με το ΠΔ 305/96 (άρθ. 3 παρ.4), όταν:
∞ Απαιτείται Συντονιστής στη φάση της μελέτης, δηλ. όταν θα απασχοληθούν περισσότερα του ενός συνεργεία στην κατασκευή.

∞ β. Οι εργασίες που πρόκειται να εκτελεστούν ενέχουν ιδιαίτερους κινδύνους: Π.Δ.305/96 (άρθ. 12 παράρτημα ΙΙ).

∞ Απαιτείται εκ των προτέρων γνωστοποίηση στην αρμόδια επιθεώρηση εργασίας.

∞ Για την έναρξη των οικοδομικών εργασιών, επιβάλλεται με ευθύνη του κυρίου ή του έχοντος νόμιμο δικαίωμα: θεώρηση του σχεδίου υγείας (ΣΑΥ) του έργου από την αρμόδια Επιθεώρηση Εργασίας σύμφωνα με το άρθρο 7 παρ.1 εδάφιο α' του Ν 4030/2011 (ΦΕΚ 249/Α/25-11-2011) και την αρ. πρωτ. 10201/27-3-2012 εγκύκλιο του Ειδ. Γραμματέα του Σ.ΕΠ.Ε.

3. Ο ΦΑΥ καθιερώνεται ως απαραίτητο στοιχείο για την προσωρινή και την οριστική παραλαβή κάθε Δημόσιου Έργου : ΥΑ ΔΕΕΠΠ/οικ. 433/2000 του (τ.) ΥΠΕΧΩΔΕ, η οποία ενσωματώθηκε στο Ν.4412/2016 άρθ.(170 και 172).

4. Μετά την αποπεράτωση του έργου, ο ΦΑΥ φυλάσσεται με ευθύνη του Κυρίου του Έργου και το συνοδεύει καθ' όλη τη διάρκεια της ζωής του : ΠΔ 305/96 (αρθ.3 παρ.11) και ΥΑ ΔΙΠΑΔ/οικ/889/2002 (παρ.2.9Δ) του (τ.) ΥΠΕΧΩΔΕ.

5. Διευκρινίσεις σχετικά μετ ην εκπόνηση του ΣΑΥ και την κατάρτιση του ΦΑΥ περιλαμβάνονται στην ΕΓΚΥΚΛΙΟ 6 με αρ. πρωτ. ΔΙΠΑΔ/οικ/215/31-3-2008 του (τ.) ΥΠΕΧΩΔΕ.

Ανάθεση καθηκόντων σε τεχνικό ασφαλείας, γιατρό εργασίας – τήρηση στοιχείων ασφαλείας και υγείας

Ο ανάδοχος υποχρεούται :

1. Να αναθέσει καθήκοντα τεχνικού ασφαλείας αν στο έργο απασχολήσει λιγότερους από 50 εργαζόμενους σύμφωνα με το Ν. 3850/10 (άρθ. 8 παρ.1 και άρθ. 12 παρ.4).
2. Να αναθέσει καθήκοντα τεχνικού ασφαλείας και ιατρού εργασίας, αν απασχολήσει στο έργο 50 και άνω εργαζόμενους, σύμφωνα με το Ν.3850/10 (άρθ. 8 παρ.2 και άρθ. 4 έως 25).
3. Τα παραπάνω καθήκοντα μπορεί να ανατεθούν σε εργαζόμενους στην επιχείρηση ή σε άτομα εκτός της επιχείρησης ή να συναφθεί σύμβαση με τις Εξωτερικές Υπηρεσίες Προστασίας και Πρόληψης ή να συνδυαστούν αυτές οι δυνατότητες. Η ανάθεση καθηκόντων σε άτομα εντός της επιχείρησης γίνεται εγγράφως από τον ανάδοχο και αντίγραφο της κοινοποιείται στην τοπική Επιθεώρηση Εργασίας, συνοδεύεται δε απαραίτητα από αντίστοιχη δήλωση αποδοχής : Ν.3850/10 (άρθ. 9).
4. Στα πλαίσια των υποχρεώσεων του αναδόχου καθώς και των: τεχνικού ασφαλείας και ιατρού εργασίας, εντάσσεται και η υποχρεωτική τήρηση στο εργοτάξιο, των ακόλουθων στοιχείων :
 - ∞ Γραπτή εκτίμηση προς τον ανάδοχο, από τους τεχνικό ασφαλείας και ιατρό εργασίας, των υφισταμένων κατά την εργασία κινδύνων για την ασφάλεια και την υγεία, συμπεριλαμβανομένων εκείνων που αφορούν ομάδες εργαζομένων που εκτίθενται σε ιδιαίτερους κινδύνους Ν.3850/10 (άρθ. 43 παρ. 1 α και παρ.3-8).
 - ∞ Βιβλίο υποδείξεων τεχνικού ασφαλείας και γιατρού εργασίας στο οποίο θα αναγράφουν τις υποδείξεις τους ο Τεχνικός ασφαλείας και ο γιατρός εργασίας Ν.3850/10 (αρ.14 παρ.1 και αρ.17 παρ.1).Ο ανάδοχος υποχρεούται να λαμβάνει ενυπόγραφα γνώση των υποδείξεων αυτών. Το βιβλίο υποδείξεων τεχνικού ασφαλείας και γιατρού εργασίας σελιδομετρείται και θεωρείται από την αρμόδια επιθεώρηση εργασίας. Αν ο ανάδοχος διαφωνεί με τις γραπτές υποδείξεις και συμβουλές του τεχνικού ή του ιατρού εργασίας (Ν.3850/10 άρθ. 20 παρ.4), οφείλει να αιτιολογεί τις απόψεις του και να τις κοινοποιεί και στην Επιτροπή Υγείας και Ασφάλειας (Ε.Υ.Α.Ε) ή στον εκπρόσωπο των εργαζομένων των οποίων η σύσταση και οι αρμοδιότητες προβλέπονται από τα άρθρα 4 και 5 του Ν.3850/10. Σε περίπτωση διαφωνίας η διαφορά επιλύεται από τον επιθεωρητή εργασίας και μόνο.
 - ∞ Βιβλίο ατυχημάτων στο οποίο θα περιγράφεται η αιτία και η περιγραφή του ατυχήματος και να το θέτει στη διάθεση των αρμόδιων αρχών Ν.3850/10 (άρθ. 43 παρ.2β). Τα μέτρα που λαμβάνονται για την αποτροπή επανάληψης παρόμοιων ατυχημάτων, καταχωρούνται στο βιβλίο υποδείξεων τεχνικού ασφαλείας. Ο ανάδοχος οφείλει να αναγγέλλει στις αρμόδιες επιθεωρήσεις εργασίας, στις πλησιέστερες αστυνομικές αρχές και στις αρμόδιες υπηρεσίες του ασφαλιστικού οργανισμού στον οποίο υπάγεται ο εργαζόμενος όλα τα εργατικά ατυχήματα εντός 24 ωρών και εφόσον πρόκειται περί σοβαρού τραυματισμού ή θανάτου, να τηρεί αμετάβλητα όλα τα στοιχεία που δύναται να χρησιμεύσουν για εξακρίβωση των αιτιών του ατυχήματος Ν.3850/10 (αρ.43 παρ.2α).
 - ∞ Κατάλογο των εργατικών ατυχημάτων που είχαν ως συνέπεια για τον εργαζόμενο ανικανότητα εργασίας μεγαλύτερη των τριών εργάσιμων ημερών Ν.3850/10 (άρθ. 43 παρ.2γ).
 - ∞ Ιατρικό φάκελο κάθε εργαζόμενου Ν 3850/10 (άρθ. 18 παρ.9).

Ημερολόγιο Μέτρων Ασφάλειας (ΗΜΑ)

Ο ανάδοχος υποχρεούται να τηρεί στο εργοτάξιο Ημερολόγιο Μέτρων Ασφάλειας (ΗΜΑ), όταν απαιτείται εκ των προτέρων γνωστοποίηση στην αρμόδια επιθεώρηση εργασίας, πριν την έναρξη των εργασιών στο εργοτάξιο σύμφωνα με το ΠΔ 305/96 (αρ.3 παρ.14) σε συνδυασμό με την Υ.Α 130646/1984 του (τ.) Υπουργείου Εργασίας.

Το ΗΜΑ θεωρείται, σύμφωνα με την παραπάνω Υ.Α, από τις κατά τόπους Δ/νσεις, Τμήματα ή Γραφεία Επιθεώρησης Εργασίας και συμπληρώνεται από τους επιβλέποντες μηχ/κούς του αναδόχου και της Δ/νουσας Υπηρεσίας, από τους υπόχρεους για την διενέργεια των τακτικών ελέγχων ή δοκιμών για ό,τι αφορά τα αποτελέσματα των ελέγχων ή δοκιμών, από το αρμόδιο όργανο ελέγχου όπως ο επιθεωρητής εργασίας, κλπ : ΠΔ 1073/81 (αρ.113), Ν.1396/83 (αρθ.8) και την Εγκύκλιο 27 του (τ.) ΥΠΕΧΩΔΕ με αρ. πρωτ. ΔΕΕΠΠ/208 /12-9-2003.

Συσχετισμός Σχεδίου Ασφάλειας Υγείας (ΣΑΥ) και Ημερολογίου Μέτρων Ασφάλειας (ΗΜΑ)

Για την πιστή εφαρμογή του ΣΑΥ κατά την εξέλιξη του έργου, πρέπει αυτό να συσχετίζεται με το Η.Μ.Α. Στα πλαίσια του συσχετισμού αυτού, να σημειώνεται στο Η.Μ.Α. κάθε αναθεώρηση και εμπλουτισμός του ΣΑΥ και επίσης σε ειδική στήλη του, να γίνεται παραπομπή των αναγραφόμενων υποδείξεων / διαπιστώσεων στην αντίστοιχη σελίδα του ΣΑΥ. Με τον τρόπο αυτό διευκολύνεται και επιτυγχάνεται ο στόχος της πρόληψης του ατυχήματος.

Απαιτούμενα μέτρα ασφάλειας και υγείας κατά την εκτέλεση όλων των εργασιών στο εργοτάξιο.

35.3.2 Προετοιμασία εργοταξίου - Μέτρα Ατομικής Προστασίας (ΜΑΠ)

Ο ανάδοχος υποχρεούται να τηρεί στο εργοτάξιο, κατά την εκτέλεση όλων των εργασιών, τα παρακάτω μέτρα ασφάλειας και υγείας :

- ∞ Την ευκρινή και εμφανή σήμανση και περιφράξη του περιβάλλοντα χώρου του εργοταξίου με ιδιαίτερη προσοχή στη σήμανση και περιφράξη των επικίνδυνων θέσεων : ΠΔ 105/95, ΠΔ 305//96 (αρ.12 παραρτ. IV μέρος Α, παρ. 18.1).
- ∞ Τον εντοπισμό και τον έλεγχο προϋπαρχουσών της έναρξης λειτουργίας του εργοταξίου ηλεκτρικών εγκαταστάσεων και εκτροπή τυχόν υπαρχόντων εναερίων ηλεκτροφόρων αγωγών έξω από το εργοτάξιο, ώστε να παρέχεται προστασία στους εργαζόμενους από τον κίνδυνο ηλεκτροπληξίας : ΠΔ 1073/81 (αρ.75-79), ΠΔ 305/96 (αρ.12 παραρτ. IV μέρος Β, τμήμα ΙΙ, παρ.2).
- ∞ Τη σήμανση των εγκαταστάσεων με ειδικούς κινδύνους (αγωγοί ατμών θερμών, υγρών ή αερίων κλπ) και τα απαιτούμενα μέτρα προστασίας των εργαζομένων από τους κινδύνους των εγκαταστάσεων αυτών : Π Δ 1073/81 (αρ.92 - 95), ΠΔ 305/96 (αρ.12, παραρτ. IV μέρος Α, παρ.6).
- ∞ Τη λήψη μέτρων αντιμετώπισης εκτάκτων καταστάσεων όπως : κατάρτιση σχεδίου διαφυγής - διάσωσης και εξόδων κινδύνου, πυρασφάλεια, εκκένωση χώρων από τους εργαζόμενους, πρόληψη - αντιμετώπιση πυρκαγιών & επικίνδυνων εκρήξεων ή αναθυμιάσεων, ύπαρξη

πυροσβεστήρων, κλπ. : ΠΔ 1073/81 (αρθ.92-96), ΠΔ 305/96 (αρ.12, παραρτ. IV μέρος Α, παρ.3, 4, 8-10), Ν.3850/10 (αρ.30, 32, 45).

- ∞ Την εξασφάλιση παροχής πρώτων βοθηθιών, χώρων υγιεινής και υγειονομικού εξοπλισμού (ύπαρξη χώρων πρώτων βοθηθιών, φαρμακείου, αποχωρητηρίων, νιπτήρων, κλπ) : ΠΔ 1073/81 (αρ.109,110), Ν.1430/84 (αρ.17,18), ΠΔ 305/96 (αρ.12 παραρτ. IV μέρος Α, παρ.13, 14).
- ∞ Την εξασφάλιση της δωρεάν χορήγησης Μέσων Ατομικής Προστασίας (ΜΑΠ) στους εργαζόμενους όπως : προστατευτικά κράνη, μπότες ασφαλείας, φωσφορίζοντα γιλέκα, ολόσωμες ζώνες ασφαλείας, γυαλιά, κλπ, εφόσον τους ενημερώσει εκ των προτέρων σχετικά με τους κινδύνους από τους οποίους τους προστατεύει ο εξοπλισμός αυτός και τους δώσει σαφείς οδηγίες για τη χρήση του : Π.Δ. 1073/81(αρ.102-108), Ν.1430/84 (αρ.16-18), ΚΥΑ Β.4373/1205/93 και οι τροποπ. αυτής ΚΥΑ 8881/94 και Υ.Α. οικ.Β.5261/190/97, Π.Δ. 396/94, Π.Δ. 305/96 (αρ.9,παρ.γ).

Εργοταξιακή σήμανση – σηματοδότηση, συστήματα ασφαλείας, φόρτωση - εκφόρτωση – εναπόθεση υλικών, θόρυβος, φυσικοί, χημικοί παράγοντες κλπ

Ο ανάδοχος υποχρεούται :

α. Να προβεί στην κατάλληλη σήμανση και σηματοδότηση, με σκοπό την ασφαλή διέλευση των πεζών και των οχημάτων από την περιοχή κατασκευής του έργου, σύμφωνα με :

- Την Υ.Α αριθ. ΔΜΕΟ/Ο/613/16-2-2011 του τ.ΥΠΟΜΕΔΙ: «Οδηγίες Σήμανσης Εκτελούμενων Έργων» (ΟΜΟΕ-ΣΕΕΟ, τεύχος 7)

- Τη ΚΥΑ αριθ.6952/14-2-2011 του τ.ΥΠΕΚΑ και τ.ΥΠΟΜΕΔΙ «Υποχρεώσεις και μέτρα για την ασφαλή διέλευση των πεζών κατά την εκτέλεση εργασιών σε κοινόχρηστους χώρους πόλεων και οικισμών που προορίζονται για την κυκλοφορία πεζών »

- Τις διατάξεις του Κώδικα Οδικής Κυκλοφορίας : Ν.2696/99 (αρθ.9 – 11 και άρθ. 52) και την τροπ. αυτού : Ν.3542/07 (αρθ.7-9 και άρθ. 46).

β. Να τηρεί τις απαιτήσεις ασφαλείας που αφορούν σε εργασίες εναπόθεσης υλικών στις οδούς, κατάληψης τμήματος οδού και πεζοδρομίου : Ν. 2696/99 (άρθ. 47, 48) και η τροπ. αυτού: Ν. 3542/07 (άρθ. 43,44).

γ. Να συντηρεί και να ελέγχει τακτικά τη λειτουργία των συστημάτων ασφαλείας και να τηρεί τις απαιτήσεις ασφαλείας των ηλεκτρικών εγκαταστάσεων, των φορητών ηλεκτρικών συσκευών, των κινητών προβολέων, των καλωδίων τροφοδοσίας, των εγκαταστάσεων φωτισμού εργοταξίου, κλπ : ΠΔ 1073/81 (αρ.75-84), ΠΔ 305/96 (άρθ. 8.δ και άρθ. 12, παραρτ.ΙV μέρος Α, παρ.2), Ν.3850/10 (άρθ. 31,35).

δ. Να προβεί στα απαραίτητα μέτρα ασφαλείας που αφορούν σε εργασίες φόρτωσης, εκφόρτωσης, αποθήκευσης, στοιβασής, ρίψης και μεταφοράς υλικών και άλλων στοιχείων : ΠΔ 216/78, ΠΔ 1073/81 (άρθ. 85-91), ΚΥΑ 8243/1113/91 (άρθ. 8), ΠΔ 305/96 [άρθ. 8 (γ,

ε, στ, ζ) και αρθ.12 παραρτ. IV μέρος Α παρ.11 και μέρος Β τμήμα ΙΙ παρ.4], Ν.2696/99 (αρ.32) και η τροπ. αυτού : Ν. 3542/07 (αρ.30).

ε. Να τηρεί μέτρα προστασίας των εργαζομένων που αφορούν :

α) κραδασμούς : ΠΔ 176/05, β) θόρυβο : ΠΔ 85/91, ΠΔ 149/06, γ) προφυλάξεις της οσφυϊκής χώρας και της ράχης από χειρωνακτική διακίνηση φορτίων : ΠΔ 397/94, δ) προστασία από φυσικούς, χημικούς και βιολογικούς παράγοντες : Ν.3850/10 (άρθ. 36-41), ΠΔ 82/10.

Μηχανήματα έργων / Εξοπλισμοί εργασίας - αποδεικτικά στοιχεία αυτών.

Οι εξοπλισμοί εργασίας χαρακτηρίζονται και κατατάσσονται ως μηχανήματα έργων ΠΔ 304/00 (αρ.2):

α. Ο ανάδοχος οφείλει να ελέγχει τη σωστή λειτουργία και τον χειρισμό των μηχανημάτων (χωματουργικών και διακίνησης υλικών), των ανυψωτικών μηχανημάτων, των οχημάτων, των εγκαταστάσεων, των μηχανών και του λοιπού εξοπλισμού εργασίας (ζώνες ασφαλείας με μηχανισμό ανόδου και καθόδου, κυλιόμενα ικριώματα, φορητές κλίμακες, κλπ) : ΠΔ 1073/81 (αρ.17, 45-74), Ν 1430/84 (άρθ. 11-15), ΠΔ 31/90, ΠΔ 499/91, ΠΔ 395/94 και οι τροπ. αυτού: ΠΔ 89/99, ΠΔ 304/00 και ΠΔ 155/04, ΠΔ 105/95 (παραρτ. ΙΧ), ΠΔ 305/96 (αρ.12 παραρτ. ΙV μέρος Β τμήμα ΙΙ παρ.7 - 9), ΚΥΑ 15085/593/03, ΚΥΑ αρ.Δ13ε/4800/03, ΠΔ 57/10, Ν.3850/10 (αρ. 34, 35).

β. Τα μηχανήματα έργων σύμφωνα με το ΠΔ 305/96 (άρθ. 12 παραρτ. ΙV, μέρος Β', τμήμα ΙΙ, παρ.7.4 και 8.5) και το ΠΔ 304/00 (αρ.2), πρέπει να συνοδεύονται από τα εξής στοιχεία:

- ∞ Πινακίδες αριθμού κυκλοφορίας
- ∞ Άδεια κυκλοφορίας
- ∞ Αποδεικτικά στοιχεία ασφάλισης.
- ∞ Αποδεικτικά πληρωμής τελών κυκλοφορίας (χρήσης)
- ∞ Άδειες χειριστών μηχανημάτων σύμφωνα με το ΠΔ 305/96 (άρθ. 12, παραρτ. ΙV, μέρος Β', τμήμα ΙΙ, παρ. 8.1.γ και 8.2) και το ΠΔ 89/99 (παραρτ. ΙΙ, παρ.2.1). Σημειώνεται ότι η άδεια χειριστού μηχανήματος συνοδεύει τον χειριστή.
- ∞ Βεβαίωση ασφαλούς λειτουργίας του εξοπλισμού εργασίας (ορθή συναρμολόγηση - εγκατάσταση, καλή λειτουργία) και αρχείο συντήρησης αυτού στο οποίο θα καταχωρούνται τα αποτελέσματα των ελέγχων σύμφωνα με το ΠΔ 89/99 (άρθ. 4α παρ.3 και 6).
- ∞ Πιστοποιητικό επανελέγχου ανυψωτικού μηχανήματος, οδηγίες χρήσης, συντήρησης και αντίστοιχο βιβλίο συντήρησης και ελέγχων αυτού σύμφωνα με την ΚΥΑ 15085/593/03 (άρθ. 3 & άρθ. 4. παρ.7).

Νομοθετήματα που περιέχουν πρόσθετα απαιτούμενα μέτρα ασφάλειας και υγείας στο εργοτάξιο, τα οποία τηρούνται κατά περίπτωση, ανάλογα με το είδος των εργασιών του εκτελούμενου έργου.

Ο ανάδοχος υποχρεούται να τηρεί στο εργοτάξιο, πέρα από τα προαναφερόμενα, πρόσθετα απαιτούμενα μέτρα ασφάλειας και υγείας, κατά περίπτωση, ανάλογα με το είδος των εργασιών του εκτελούμενου έργου.

Τα εν λόγω απαιτούμενα μέτρα αναφέρονται στα παρακάτω νομοθετήματα :

Κατεδαφίσεις :

N.495/76, ΠΔ 413/77, ΠΔ 1073/81 (αρ.18 -33, 104), ΚΥΑ 8243/1113/91 (αρ.7), ΥΑ 31245/93, Ν. 2168/93, ΠΔ 396/94 (αρ.9 παρ.4 παραρτ. ΙΙΙ), Υ.Α. 3009/2/21- γ/94, Υ.Α. 2254/230/Φ.6.9/94 και

οι τροπ. αυτής : ΥΑ Φ.6.9/13370/1560/95 και ΥΑ Φ.6.9/25068/1183/96, ΠΔ 305/96 (αρ. 12, παραρτ.ΙV μέρος Β τμήμα ΙΙ, παρ.11), ΚΥΑ 3329/89 και η τροπ. αυτής : Υ.Α. Φ.28/18787/1032/00, ΠΔ 455/95 και η τροπ. αυτού ΠΔ 2/06, ΠΔ 212/06,ΥΑ 21017/84/09.

Εκσκαφές (θεμελίων, τάφρων, φρεάτων, κλπ), Αντιστηρίξεις :

N. 495/76, ΠΔ 413/77, ΠΔ 1073/81 (αρ.2-17, 40-42), ΥΑ αρ. 3046/304/89 (αρ.8- ασφάλεια και

αντοχή κτιρίων, παρ.4), ΚΥΑ 3329/89 και η τροπ. αυτής : ΥΑ Φ.28/18787/1032/00, Ν. 2168/93, ΠΔ 396/94 (αρ.9 παρ.4 παραρτ. ΙΙΙ), ΥΑ 3009/2/21-γ/94, ΥΑ 2254/230/Φ.6.9/94 και οι τροπ. αυτής : ΥΑ Φ.6.9/13370/1560/95 και ΥΑ Φ.6.9/25068/1183/96, ΠΔ 455/95 και η τροπ. αυτού : ΠΔ 2/06, ΠΔ 305/96 (αρ. 12, παραρτ. ΙV μέρος Β τμήμα ΙΙ παρ. 10).

Ικρίωματα και κλίμακες, Οδοί κυκλοφορίας – ζώνες κινδύνου, Εργασίες σε ύψος, Εργασίες σε στέγες

ΠΔ 778/80, ΠΔ 1073/81 (αρ.34-44), Ν.1430/84 (αρ. 7-10), ΚΥΑ 16440/Φ.10.4/445/93, ΠΔ 396/94

(αρ.9 παρ.4 παραρτ. ΙΙΙ), ΠΔ 155/04, ΠΔ 305/96 (αρ. 12, παραρτ.ΙV μέρος Α παρ.1, 10 και μέρος Β τμήμα ΙΙ παρ.4-6,14).

Εργασίες συγκόλλησης, οξυγονοκοπήs & λοιπές θερμές εργασίες

ΠΔ 95/78, ΠΔ 1073/81 (αρ.96, 99,104, 105), ΠΔ 70/90 (αρ.15), ΠΔ 396/94 (αρ.9 παρ.4 παραρτ.

ΙΙΙ), Πυροσβεστική Διάταξη 7 Απόφ.7568 Φ.700.1/96, ΚΥΑ αρ.οικ.16289/330/99.

Κατασκευή δομικών έργων (κτίρια, γέφυρες, τοίχοι αντιστήριξης, δεξαμενές, κλπ.)

ΠΔ 778/80, ΠΔ 1073/81 (αρ.26- 33, αρ.98), ΥΑ 3046/304/89, ΠΔ 396/94 (αρ.9 παρ.4 παραρτ. ΙΙΙ),

ΠΔ 305/96 (αρ.12 παραρτ. ΙV μέρος Β τμήμα ΙΙ παρ. 12).

Προετοιμασία και διάνοξη σηράγγων και λοιπών υπογείων έργων

(Σήραγγες κυκλοφορίας οχημάτων, αρδευτικές σήραγγες, υπόγειοι σταθμοί παραγωγής ενέργειας και εργασίες που εκτελούνται στα υπόγεια στεγασμένα τμήματα των οικοδομικών ή άλλης φύσης έργων και σε στάθμη χαμηλότερη των 6.00 μ. κάτω από την επιφάνεια της γης.)

N.495/76, ΠΔ 413/77, ΠΔ 225/89, ΚΥΑ 3329/89 και η τροπ. αυτής : ΥΑ Φ.28/18787/1032/00, Ν. 2168/93, ΠΔ

396/94 (αρ.9 παρ.4 παραρτ. ΙΙΙ), ΥΑ 2254/230/Φ.6.9/94 και οι τροπ. αυτής : ΥΑ Φ.6.9/13370/1560/95 και ΥΑ Φ.6.9/25068/1183/96, ΥΑ 3009/2/21-γ/94, ΠΔ 455/95 και η τροπ.

αυτού : ΠΔ 2/06, ΠΔ 305/96 (αρ.12 παραρτ. IV μέρος Β τμήμα ΙΙ παρ.10).

Κατάλογος με τα νομοθετήματα και τις κανονιστικές διατάξεις που περιλαμβάνουν τα απαιτούμενα μέτρα ασφάλειας και υγείας στο εργοτάξιο.

**ΚΑΤΑΛΟΓΟΣ ΝΟΜΟΘΗΤΗΜΑΤΩΝ ΚΑΙ ΚΑΝΟΝΙΣΤΙΚΩΝ ΔΙΑΤΑΞΕΩΝ:
«ΑΠΑΙΤΟΥΜΕΝΑ ΜΕΤΡΑ ΑΣΦΑΛΕΙΑΣ ΚΑΙ ΥΓΕΙΑΣ ΣΤΟ ΕΡΓΟΤΑΞΙΟ»**

Α. ΝΟΜΟΙ		Γ. ΥΠΟΥΡΓΙΚΕΣ ΑΠΟΦΑΣΕΙΣ	
N. 495/76	ΦΕΚ 337/Α/76	ΥΑ 130646/84	ΦΕΚ 154/Β/84
N. 1396/83	ΦΕΚ 126/Α/83	ΚΥΑ 3329/89	ΦΕΚ 132/Β/89
N. 1430/84	ΦΕΚ 49/Α/84	ΚΥΑ 8243/1113/91	ΦΕΚ 138/Β/91
N. 2168/ 93	ΦΕΚ 147/Α/93	ΚΥΑ αρ.οικ.Β.4373/1205/93	ΦΕΚ 187/Β/93
N. 2696/99	ΦΕΚ 57/Α/99	ΚΥΑ 16440/Φ.10.4/445/93	ΦΕΚ 765/Β/93
N. 3542/07	ΦΕΚ 50/Α/07	ΚΥΑ αρ. 8881/94	ΦΕΚ 450/Β/94
N. 3669/08	ΦΕΚ 116/Α/08	ΥΑ αρ.οικ. 31245/93	ΦΕΚ 451/Β/93
N. 3850/10	ΦΕΚ 84/Α/10	ΥΑ 3009/2/21-γ/94	ΦΕΚ 301/Β/94
N. 4030/12	ΦΕΚ 249/Α/12	ΥΑ 2254/230/Φ.6.9/94	ΦΕΚ 73/Β/94
N. 4412/16		ΥΑ 3131.1/20/95/95	ΦΕΚ 978/Β/95
	ΦΕΚ 128/Α/77	ΥΑ Φ.6.9/13370/1560/95	ΦΕΚ 677/Β/95
Β. ΠΡΟΕΔΡΙΚΑ ΔΙΑΤΑΓΜΑΤΑ	ΦΕΚ 20/Α/78	ΥΑ Φ6.9/25068/1183/96	ΦΕΚ 1035/Β/96
Π. Δ. 413/77	ΦΕΚ 47/Α/78	Υ.Α αρ.οικ.Β.5261/190/97	ΦΕΚ 113/Β/97
Π. Δ. 95/78	ΦΕΚ 193/Α/80	ΚΥΑ αρ.οικ.16289/330/99	ΦΕΚ 987/Β/99
Π. Δ. 216/78	ΦΕΚ 260/Α/81	ΚΥΑ αρ.οικ.15085/593/03	ΦΕΚ 1186/Β/03
Π. Δ. 778/80	ΦΕΚ 106/Α/89	ΚΥΑ αρ. Δ13ε/4800/03	ΦΕΚ 708/Β/03
Π. Δ. 1073/81	ΦΕΚ 31/Α/90	ΚΥΑ αρ.6952/11	ΦΕΚ 420/Β/11
Π. Δ. 225/89	ΦΕΚ 31/Α/90	ΥΑ 3046/304/89	ΦΕΚ 59/Δ/89
Π. Δ. 31/90	ΦΕΚ 38/Α/91	ΥΑ Φ.28/18787/1032/00	ΦΕΚ 1035/Β/00
Π. Δ. 70/90	ΦΕΚ 180/Α/91	ΥΑ αρ. οικ. 433/2000	ΦΕΚ 1176/Β/00
Π. Δ. 85/91	ΦΕΚ 220/Α/94	ΥΑ ΔΕΕΠΠ/οικ/85/01	ΦΕΚ 686/Β/01
Π. Δ. 499/91	ΦΕΚ 220/Α/94	ΥΑ ΔΙΠΑΔ/οικ/177/01	ΦΕΚ 266/Β/01
Π. Δ. 395/94	ΦΕΚ 221/Α/94	ΥΑ ΔΙΠΑΔ/οικ/889/02	ΦΕΚ 16/Β/03
Π. Δ. 396/94	ΦΕΚ 67/Α/95	ΥΑ ΔΜΕΟ/Ο/613/11	ΦΕΚ 905/Β/11
Π. Δ. 397/94	ΦΕΚ 268/Α/95	ΥΑ 21017/84/09	ΦΕΚ 1287/Β/09
Π. Δ. 105/95	ΦΕΚ 212/Α/96	Πυροσβεστική διάταξη 7,Απόφ. 7568.Φ.700.1/96	ΦΕΚ 155/Β/96
Π. Δ. 455/95	ΦΕΚ 94/Α/99		
Π. Δ. 305/96	ΦΕΚ 241/Α/00		ΑΡ.ΠΡΩΤ.ΔΕΕΠ
Π. Δ. 89/99	ΦΕΚ 121/Α/04	Δ. ΕΓΚΥΚΛΙΟΙ	Π/208/12-9-03
Π. Δ. 304/00	ΦΕΚ 227/Α/05	ΕΓΚΥΚΛΙΟΣ 27/03	ΑΡ.ΠΡΩΤ.ΔΙΠΑΔ/
Π. Δ. 155/04	ΦΕΚ 159/Α/06	ΕΓΚΥΚΛΙΟΣ 6/08	οικ/215/31-3-08
Π. Δ. 176/05	ΦΕΚ 268/Α/06	ΕΓΚΥΚΛΙΟΣ Σ.ΕΠ.Ε	ΑΡ.ΠΡ. 10201/12
Π. Δ. 149/06	ΦΕΚ 212/Α/06		ΑΔΑ:Β4Λ1Λ-ΚΦΖ
Π. Δ. 2/06	ΦΕΚ 145/Α/10		

Άρθρο 36: Ασφαλίσεις**Γενικά**

1. Ο Ανάδοχος υποχρεούται να έχει ασφαλισμένο στο ΙΚΑ και στα λοιπά ασφαλιστικά ταμεία όλο το Προσωπικό που θα απασχολεί ο ίδιος ή οι Υπεργολάβοι του, σύμφωνα με τις περί ΙΚΑ διατάξεις.

2. Ο Ανάδοχος υποχρεούται να ασφαλίσει το εργατοτεχνικό και λοιπό προσωπικό του έναντι ατυχημάτων, σε ασφαλιστικές εταιρείες, που λειτουργούν νόμιμα εντός χώρας μέλους της Ε.Ε. ή Ε.Ο.Χ., εφόσον το προσωπικό αυτό δεν υπάγεται στις περί ΙΚΑ διατάξεις. Η διάταξη αυτή ισχύει τόσο για το ημεδαπό όσο και για το αλλοδαπό προσωπικό.

3. Ο Ανάδοχος υποχρεούται να έχει ασφαλισμένα σε ασφαλιστική εταιρεία, που μπορεί σύμφωνα με την Ελληνική νομοθεσία να ασφαλίσει παρεμφερή έργα, τα αυτοκίνητα που θα χρησιμοποιούνται στο έργο, σύμφωνα με τις σχετικές διατάξεις.

Ο Ανάδοχος υποχρεούται να καλύψει με πλήρη ασφάλεια σε αναγνωρισμένη ασφαλιστική εταιρεία όλα τα μηχανήματά του. Διευκρινίζεται ότι σε ουδεμία περίπτωση, ούτε σε περίπτωση ανωτέρας βίας ή ατυχήματος, ο Ανάδοχος δικαιούται να διεκδικήσει από τον κύριο του έργου αποζημίωση για τυχόν ζημιά ή ολική απώλεια μηχανήματος.

4. Ο Ανάδοχος υποχρεούται να ασφαλίσει για το σύνολο της αξίας και κατά παντός κινδύνου (κλοπή, φθορά, φωτιά, κατολισθήσεις κλπ.), για το χρονικό διάστημα από την παραλαβή μέχρι την ενσωμάτωσή τους στο έργο, τα υλικά που θα έχουν παραληφθεί από την Υπηρεσία επί τόπου του Έργου και επομένως θα ανήκουν σ' αυτήν. Σε περίπτωση που η παραλαβή των υλικών από την Υπηρεσία γίνεται σε αποθήκες του Αναδόχου ή σε άλλους χώρους μακριά από το εργοτάξιο, αλλά μέσα στα όρια του Ελληνικού Κράτους, η ασφάλιση θα καλύπτει όπως παραπάνω και τη μεταφορά. Κανένα υλικό δεν θα παραλαμβάνεται στο εξωτερικό (έστω και αν εκεί γίνεται ο ποιοτικός του έλεγχος μερικά ή ολικά) και γι' αυτό η ασφάλιση για την μεταφορά υλικών από το εξωτερικό είναι αποκλειστικά ευθύνη του Αναδόχου.

5. Ο Ανάδοχος θα συνάψει με δικές του δαπάνες με μια ή περισσότερες ασφαλιστικές εταιρείες, που να λειτουργούν νόμιμα εντός χώρας – μέλους της Ε.Ε. ή του Ε.Ο.Χ. και που χωρίς να παραβιάζονται οι όροι των Τευχών Δημοπράτησης και η Ελληνική Νομοθεσία μπορούν να ασφαλίσουν παρεμφερή έργα, τις ασφάλειες των ακόλουθων παραγράφων 2 και 3 και σύμφωνα με τους όρους που αναφέρονται στις παραγράφους 4 και 5 του παρόντος.

6. Για το ασφαλιστήριο «Κατά παντός κινδύνου του Έργου» (της παραγράφου 2) η Ασφαλιστική εταιρεία θα πρέπει να συνεργασθεί (και το σχετικό συμφωνητικό θα συνοβληθεί) με εξειδικευμένο γραφείο Ασφάλισης για όλο το διάστημα ασφάλισης.

7. Το ασφαλιστήριο «Αστικής Ευθύνης έναντι Τρίτων» της παραγράφου 3) θα υποβληθεί από τον Ανάδοχο στην Υπηρεσία κατά την Υπογραφή της Κύριας Σύμβασης. Το ή και τα ασφαλιστήρια αστικής έναντι τρίτων, που τυχόν απαιτούνται για την κάλυψη της αστικής ευθύνης του Αναδόχου λόγω της εκτέλεσης απ' αυτών εργασιών συντήρησης, επισκευής ή

άλλης ρύθμισης σχετικής και μέσα στα πλαίσια των άλλων συμβατικών του υποχρεώσεων, πρέπει να υποβάλλονται πέντε (5) ημέρες πριν από την έναρξη των αντιστοίχων εργασιών συντήρησης κλπ.

8. Το ασφαλιστήριο συμβόλαιο θα καλύπτει ενδεχόμενες απαιτήσεις τρίτων λόγω παράλειψης του αναδόχου να αποκτήσει κατά νόμιμο τρόπο (όπως έχει υποχρέωση), τα δικαιώματα χρήσης υλικών, μηχανημάτων ή μεθόδων κατασκευής καλυπτόμενων από διπλώματα ευρεσιτεχνίας. Επίσης το ασφαλιστήριο συμβόλαιο θα καλύπτει απαιτήσεις τρίτων λόγω ζημιών σε γειτονικές ιδιοκτησίες από υπαιτιότητα ή αμέλεια του αναδόχου.

9. Κατά την υποβολή Ασφαλιστηρίου συμβολαίου οι Ασφαλιστικές Εταιρίες θα πρέπει να λάβουν γνώση του παρόντος άρθρου της Ε.Σ.Υ. περί "Ασφαλίσεων" και ότι με το ασφαλιστήριο καλύπτονται πλήρως και χωρίς καμιά εξαίρεση όλοι οι όροι και απαιτήσεις που αναφέρονται στο παρόν άρθρο της Ε.Σ.Υ.

Διαφορετικά, η Υπηρεσία, χωρίς προειδοποίηση, μπορεί να συνάψει το υπόψη ασφαλιστήριο με ασφαλιστική εταιρία της προτίμησής της στο όνομα, για λογαριασμό και με δαπάνες του Αναδόχου. Στην περίπτωση αυτή θα ενεργεί με ανέκκλητη εντολή και για λογαριασμό του σαν πληρεξούσιος.

Ασφάλιση του έργου κατά παντός κινδύνου

1 Αντικείμενο της ασφάλισης

1.1 Αντικείμενο ασφάλισης θα είναι η συνολική αξία του υπό κατασκευήν Έργου (εξοπλισμός, υλικά, υπηρεσίες κλπ.) συμπεριλαμβανομένων των τυχόν συμπληρωματικών της Σύμβασης, αναθεωρήσεων ή και αναπροσαρμογών (θετικών ή αρνητικών) του Συμβατικού Τιμήματος. Ο Ανάδοχος υποχρεούται να ζητά από τους Ασφαλιστές κατά τακτά χρονικά διαστήματα την αναπροσαρμογή του ασφαλιζόμενου κεφαλαίου, σύμφωνα με την πραγματική αξία του έργου και οι ασφαλιστές παραιτούνται του δικαιώματος της υπασφάλισης.

Η ασφαλιστική αυτή κάλυψη θα παρέχεται έναντι οποιασδήποτε απώλειας, ζημιάς ή καταστροφής, μερικής ή ολικής, που οφείλεται ή προκαλείται από οποιοδήποτε λόγο ή αιτία (δηλ. ανωτέρα βία, τυχαία περιστατικά καθώς επίσης λανθασμένη κατασκευή (MANUFACTURER'S RISK), λανθασμένη μελέτη (που εκπόνησε ή ο αρχικός μελετητής του έργου ή ο Ανάδοχος), ελαττωματικά υλικά, λανθασμένη εργασία κλπ. με εξαίρεση τους κινδύνους, που συνήθως εξαιρούνται και δεν καλύπτονται από τα συνήθη ασφαλιστήρια ΚΑΤΑ ΠΑΝΤΟΣ ΚΙΝΔΥΝΟΥ (π.χ. πόλεμος, εισβολή, ανταρσία, λαϊκή εξέγερση, επανάσταση, κατάσχεση, μόλυνση από ραδιενέργεια ή ιονίζουσα ακτινοβολία κλπ.)

1.2 Επίσης θα ασφαλιζονται οι μόνιμες ή/και προσωρινές εργοταξιακές εγκαταστάσεις του Αναδόχου, καθώς επίσης και ο εν γένει μηχανολογικός εξοπλισμός που θα χρησιμοποιηθεί για την κατασκευή του Έργου. Η ασφαλιστική αυτή κάλυψη θα παρέχεται έναντι οποιασδήποτε απώλειας ή ζημιάς κλπ. (εξαιρουμένων των μηχανολογικών και ηλεκτρολογικών βλαβών), που οφείλονται ή προκαλούνται από ανωτέρα βία ή/ και τυχαία περιστατικά.

2 Διάρκεια της ασφάλισης.

Η ευθύνη των ασφαλιστών θα αρχίζει από την υπογραφή της Κύριας Σύμβασης, θα λήγει δε την ημερομηνία κατά την οποία θα θεωρείται συντελεσθείσα η Οριστική Παραλαβή. Σημειώνεται ότι

η ασφαλιστική κάλυψη έναντι λανθασμένης μελέτης θα παρέχεται εντός διμήνου από την υπογραφή της σύμβασης, περίοδο εντός της οποίας υποχρεούται ο Ανάδοχος να προβεί στην επαλήθευση όλων των μελετών. Το εν λόγω ασφαλιστήριο ΚΑΤΑ ΠΑΝΤΟΣ ΚΙΝΔΥΝΟΥ θα υποβληθεί από τον Ανάδοχο στην Υπηρεσία, μαζί με την απόδειξη πληρωμής της προκαταβολής των ασφαλιστηρίων, κατά την υπογραφή της Σύμβασης.

Ασφάλιση αστικής ευθύνης έναντι τρίτων

1. Αντικείμενο ασφάλισης

Με την ασφάλιση αυτή θα καλύπτεται η ΑΣΤΙΚΗ ΕΥΘΥΝΗ του Αναδόχου ΕΝΑΝΤΙ ΤΡΙΤΩΝ, και οι ασφαλιστές θα υποχρεώνονται να καταβάλλουν αποζημιώσεις σε τρίτους για σωματικές βλάβες, ψυχική οδύνη ή ηθική βλάβη και υλικές ζημιές σε πράγματα ακίνητα ή κινητά ή και ζώα, που προξενούνται καθ' όλη τη διάρκεια και εξ αιτίας των εργασιών κατασκευής, συντήρησης, επισκευής, αποκατάστασης ζημιών και διαφόρων άλλων ρυθμίσεων, οποτεδήποτε γίνονται αυτές και εφόσον εκτελούνται στα πλαίσια των συμβατικών υποχρεώσεων του Αναδόχου.

2. Διάρκεια Ασφάλισης

Η ευθύνη των ασφαλιστών θα αρχίζει με την έναρξη των εργασιών ή με την εγκατάσταση του Αναδόχου στο τόπο του έργου, θα λήγει δε την ημερομηνία της αποπεράτωσης των εργασιών κατασκευής. Μετά την αποπεράτωση των εργασιών κατασκευής ένα όμοιο συμβόλαιο θα καλύψει όλη την περίοδο μέχρι την Οριστική Παραλαβή.

3. Όριο αποζημίωσης

3.1 Τα όρια αποζημίωσης για τα οποία θα πραγματοποιείται η ασφάλιση σε ένα αυτοτελές ασφαλιστήριο αστικής ευθύνης έναντι τρίτων, πρέπει να είναι κατά περιστατικό τα ακόλουθα:

Για υλικές ζημιές (θετικές ή αποθετικές) σε πράγματα τρίτων	350.000,00 €
κινητά ή ακίνητα ανεξάρτητα από τον αριθμό των τρίτων	
Για σωματική βλάβη ή θάνατο τρίτων κατ' άτομο και ατύχημα	350.000,00 €
Για σωματική βλάβη ή θάνατο τρίτων μετά από ομαδικό ατύχημα, ανεξάρτητα από τον αριθμό των παθόντων	900.000,00 €

Ανώτατο όριο ευθύνης ασφαλιστικών 1.750.000,00 € σε όλη την διάρκεια της ασφάλειας (το ποσό αυτό θα μειώνεται στο 20% κατά την περίοδο της συντήρησης)

4. Ειδικοί όροι

4.1 Η Υπηρεσία, το εν γένει Προσωπικό της, οι τυχόν Σύμβουλοι και Μελετητές και το προσωπικό τους θεωρούνται ΤΡΙΤΑ ΠΡΟΣΩΠΑ, σύμφωνα με τους όρους και τις εξαιρέσεις της διασταυρούμενης ευθύνης αλλήλων (CROSS LIABILITY).

4.2 Στο ασφαλιστήριο Συμβόλαιο θα πρέπει ρητώς να αναφέρεται ότι:

Η ασφαλιστική εταιρεία υποχρεώνεται να αποκρούει οποιαδήποτε αγωγή εγείρεται κατά του Αναδόχου ή της Υπηρεσίας και του προσωπικού τους, στην περίπτωση που η βλάβη ή ζημιά οφείλεται σε πράξη ή παράλειψη των παραπάνω προσώπων, η οποία καλύπτεται από το ασφαλιστήριο αστικής ευθύνης έναντι τρίτων. Θα καταβάλλει δε κάθε ποσό εγγύησης για άρση τυχόν κατασχέσεων κλπ. που σχετίζονται με την αστική ευθύνη μέσα στα όρια των ποσών, που αναφέρονται εκάστοτε σαν ανώτατα όρια ευθύνης των ασφαλιστών.

Η ασφαλιστική εταιρεία παραιτείται από κάθε δικαίωμα αγωγής κατά της Υπηρεσίας, των Μελετητών, των Συμβούλων, των συνεργατών της και των υπαλλήλων της στην περίπτωση που η βλάβη ή ζημιά οφείλεται σε πράξη ή παράλειψη των παραπάνω προσώπων.

Γενικοί όροι που αφορούν στα ασφαλιστήρια «κατά παντός κινδύνου του έργου» και «ασπικής ευθύνης έναντι τρίτων»

1. Στα ασφαλιστήρια των παραγράφων 2 και 3 θα περιλαμβάνονται οπωσδήποτε οι ακόλουθοι γενικοί όροι:

∞ Η Υπηρεσία, οι Σύμβουλοι της, οι Μελετητές, οι συνεργάτες της και οι υπάλληλοί της θα είναι συνασφαλιζόμενοι.

∞ Τα εν λόγω ασφαλιστήρια δεν δύνανται να ακυρωθούν, τροποποιηθούν ή λήξουν χωρίς τη γραπτή, δια συστημένης επιστολής σχετική ειδοποίηση της ασφαλιστικής εταιρείας, η οποία θα έχει επιδοθεί τόσο προς τον Ανάδοχο, όσο και προς την Υπηρεσία τουλάχιστον εξήντα (60) ημέρες προ της οριζόμενης ημερομηνίας ακυρώσεως.

∞ Σε περίπτωση ολικής ή μερικής καταστροφής του έργου ο Ανάδοχος μεταβιβάζει και εκχωρεί στην Υπηρεσία εξ αρχής τα ποσά των απαιτήσεων του από το ασφαλιστήριο συμβόλαιο, που θα καταβάλλονται απευθείας στην Υπηρεσία ύστερα από σχετική αίτησή της, χωρίς να χρειάζεται έγγραφη συναίνεση ή άλλη ενέργεια του Αναδόχου.

∞ Η ασφαλιστική εταιρία παραιτείται από κάθε δικαίωμα αναγωγής κατά της υπηρεσίας, των υπαλλήλων της, των μελετητών, συμβούλων και συνεργατών της και υπαλλήλων τους σε περίπτωση που βλάβη ή ζημιά οφείλεται σε πράξη ή παράλειψη, όχι ηθελημένη, των προσώπων αυτών.

∞ Η υπηρεσία, το προσωπικό της καθώς και όλοι οι σύμβουλοι, συνεργάτες της, μελετητές και το προσωπικό τους θεωρούνται ως τρίτα πρόσωπα.

∞ 4Με το ασφαλιστήριο καλύπτεται και η ευθύνη της υπηρεσίας, που απορρέει από το άρθρο 922 του αστικού κώδικα.

∞ Κάθε ασφαλιστήριο θα είναι σε ισχύει και δεν μπορεί να τροποποιηθεί ή να ακυρωθεί ή να λήξει η ισχύος του, χωρίς γραπτή ειδοποίηση της Υπηρεσίας.

∞ Ο Ανάδοχος πρέπει να παραδίδει στην Υπηρεσία τα ασφαλιστήρια συμβόλαια δεκαπέντε (15) ημέρες τουλάχιστον πριν αρχίσει η περίοδος ασφάλισης (εκτός αν άλλως προβλέπεται στη σύμβαση). Διαφορετικά η Υπηρεσία, χωρίς ειδοποίηση, μπορεί να συνάψει το υπόψη ασφαλιστήριο με ασφαλιστική εταιρία της προτίμησης της, στο όνομα, για λογαριασμό και με δαπάνες του Αναδόχου. Στην περίπτωση αυτή θα ενεργεί με ανέκκλητη εντολή και για λογαριασμό του σαν πληρεξούσιος.

2. Σε περίπτωση ολικής ή μερικής διακοπής των εργασιών από υπαιτιότητα του Αναδόχου, το έργο σε οποιαδήποτε φάση και αν βρίσκεται, μπορεί να ασφαλιστεί έναντι όλων των ενδεχόμενων κινδύνων από την Υπηρεσία και τα έξοδα της ασφάλισης αυτής θα βαρύνουν τον Ανάδοχο.

Γενικοί όροι ασφάλισης

1. Κατά τη σύναψη των παραπάνω ασφαλίσεων ο Ανάδοχος πρέπει να συμμορφώνεται και να λαμβάνει υπόψη τις διατάξεις των Νόμων, Νομοθετικών Διαταγμάτων, Κανονισμών κλπ που ισχύουν εκάστοτε και έχουν εφαρμογή στην Ελλάδα (π.χ. Ν.Δ. 400/70, Ν. 489/76, Ν. 1256/82, Ν. 1418/84 όπως τροποποιήθηκε και συμπληρώθηκε από τον Νόμο 2229/94, Π.Δ. 609/85 κλπ).

2. Ο Ανάδοχος πρέπει να συμμορφώνεται με τους όρους κλπ των Ασφαλιστηρίων. Οι παρεχόμενες ασφαλιστικές καλύψεις, οι οικονομικοί και ασφαλιστικοί όροι, εξαιρέσεις, απαλλαγές κλπ υπόκεινται σε κάθε περίπτωση στην τελική έγκριση της Υπηρεσίας.

3. Οι παραπάνω ασφαλίσεις δεν απαλλάσσουν ή περιορίζουν κατά κανένα τρόπο τις υποχρεώσεις και ευθύνες του Αναδόχου, που απορρέουν από τη Σύμβαση, ιδιαίτερα σε ότι αφορά τις προβλεπόμενες από τα σχετικά ασφαλιστήρια συμβόλαια εξαιρέσεις, εκπτώσεις, προνόμια, περιορισμούς κλπ. και ο Ανάδοχος παραμένει αποκλειστικά υπεύθυνος για την αποκατάσταση ζημιών σε πρόσωπα ή/και πράγματα και πέραν από τα ποσά των ασφαλιστηρίων.

4. Σε περίπτωση που ο Ανάδοχος παραλείψει ή αμελήσει να συμμορφωθεί με τις ασφαλιστικές υποχρεώσεις του ή οι ασφαλίσεις που συνολογήσει κριθούν σαν μη ικανοποιητικές από την Υπηρεσία, η τελευταία δικαιούται να συνάψει στο όνομα και με δαπάνες του Αναδόχου τα πιο πάνω Ασφαλιστήρια και να παρακρατήσει (εντόκως με το νόμιμο επιτόκιο υπερημερίας) το ποσό των ασφαλίσεων, είτε από το λαβείν του, είτε με κατάπτωση αναλόγου ποσού από τις εγγυητικές επιστολές του καλής εκτέλεσης ή αναλήψεως κρατήσεων. Επίσης σε περίπτωση που ο Ανάδοχος αμελεί ή δυστροπεί να καταβάλει στους ασφαλιστές το οφειλόμενο ποσό των ασφαλιστρών, η Υπηρεσία για να αποφύγει ενδεχόμενη ακύρωση του ή των ασφαλιστηρίων, δικαιούται να καταβάλει τα ασφάλιστρα στους ασφαλιστές για λογαριασμό του αναδόχου και να τα παρακρατήσει από το λαβείν του, σύμφωνα με τα προηγούμενα.

Η υπηρεσία επιφυλάσσει σε αυτή το δικαίωμα να παρακρατεί από το λαβείν κλπ. του αναδόχου κάθε ποσό το οποίο δεν θα είναι δυνατό να εισπραχθεί από τους ασφαλιστές λόγω εξαιρέσεων, απαλλαγών, ανωτάτων ορίων κλπ., σύμφωνα με τους όρους των εν λόγω ασφαλιστηρίων.

5. Σε περίπτωση, που η ασφαλιστική εταιρία, με την οποία ο ανάδοχος συνολογήσε τις ασφαλίσεις, παραλείψει ή αρνηθεί να εξοφλήσει (μερικά ή ολικά) οποιαδήποτε ζημιά κλπ για οποιοδήποτε λόγω ή αιτία, ο ανάδοχος έχει αποκλειστική ευθύνη για την αποκατάσταση της μη εξοφλημένης ζημιάς ή βλάβης κλπ σύμφωνα με τους όρους της παρούσας Σύμβασης και η Υπηρεσία δικαιούται να παρακρατήσει από οποιοδήποτε λογαριασμό του αναδόχου ή εγγύησή του οποιασδήποτε φύσης, τα ποσά, που κατά την κρίση της απαιτούνται για την αποκατάσταση της εν λόγω ζημιάς ή βλάβης.

6. Ο ανάδοχος προκειμένου να εξασφαλισθεί η υπηρεσία για τις απαιτήσεις της από αυτόν σε σχέση με τα ποσά που του είχε καταβάλει, υποχρεούται να ζητήσει από τους ασφαλιστές του να συμπεριλάβουν τόσο στο Κατά Παντός Κινδύνου όσο και στα άλλου τύπου ασφαλιστήρια, που καλύπτουν το ίδιο το έργο (ΠΥΡΟΣ, ΜΗΧΑΝΙΚΩΝ ΒΛΑΒΩΝ, ΑΠΟΠΕΡΑΤΩΜΕΝΩΝ ΕΡΓΩΝ ΠΟΛΙΤΙΚΟΥ ΜΗΧΑΝΙΚΟΥ κλπ) τον εξής Ειδικό Όρο:

Σε περίπτωση μερικής ή ολικής καταστροφής ή βλάβης του έργου:

«Προκειμένου η ασφαλιστική εταιρία να καταβάλει στον ανάδοχο τη σχετική με τη ζημιά κλπ αποζημίωση, πρέπει να έχει λάβει προηγουμένως την εγγραφή για τον σκοπό αυτό συγκατάθεση της υπηρεσίας».

Εφόσον η υπηρεσία δεν παρέχει στην ασφαλιστική εταιρία την εν λόγω συγκατάθεση, αυτόματα και χωρίς άλλες διατυπώσεις (ειδικές ή άλλου είδους εντολή ή εξουσιοδότηση από τον ανάδοχο) η απαίτηση του αναδόχου κατά της ασφαλιστικής εταιρίας για την καταβολή της αποζημίωσης εκχωρείται στην υπηρεσία και η ασφαλιστική εταιρία αποδέχεται από τούδε και υποχρεώνεται να καταβάλει τη σχετική αποζημίωση στην υπηρεσία μετά από αίτηση της τελευταίας για τον σκοπό αυτό

7. Η εκχώρηση της απαίτησης αυτής του Αναδόχου στην Υπηρεσία κατ' ουδένα τρόπο να απαλλάσσει από τις ευθύνες και υποχρεώσεις του που απορρέουν από την Κύρια Σύμβαση.

Άρθρο 37: Ειδικές δαπάνες που βαρύνουν τον ανάδοχο

Υποχρέωση του Αναδόχου είναι να μεριμνά για την έκδοση των αναγκαιών αδειών:

Ο Ανάδοχος υποχρεούται στην έκδοση με μέριμνα, ευθύνη και δαπάνες του κάθε άδειας, που προβλέπεται από τους ανωτέρω Νόμους, Διατάγματα κλπ και που απαιτείται για την εκτέλεση των εργασιών του. Για το αίτημα του Αναδόχου για την παραπάνω άδεια θα ενημερώνεται η Υπηρεσία Επίβλεψης.

Η Υπηρεσία Επίβλεψης θα βοηθήσει δια εγγράφων συνηγορίας στην έκδοση των αδειών, στην έκταση που είναι αναγκαίο και εφικτό. Τούτο δεν μειώνει την οποιαδήποτε ευθύνη του Αναδόχου, ανεξάρτητα με την ύπαρξη, ή μη, και /ή την αποτελεσματικότητα τέτοιας βοήθειας.

Ο Ανάδοχος υποχρεούται στην σύνταξη των σχεδίων και λοιπών στοιχείων που απαιτούνται και την έγκαιρη ενέργεια, ώστε να μην προκύπτει καμιά καθυστέρηση για την έναρξη λειτουργίας των εγκαταστάσεων

Ειδικές Υποχρεώσεις του Αναδόχου για τις περιπτώσεις υπερωριακής, νυκτερινής εργασίας - εργασίας σε αργίες και εορτές:

Επιτρέπεται η εκτέλεση υπερωριακής ή νυκτερινής εργασίας κατά τις Αργίες και Εορτές σύμφωνα με όσα σχετικά ορίζονται από τους Νόμους του Κράτους. Σε περίπτωση εκτέλεσης τέτοιας εργασίας ο Ανάδοχος δεν δικαιούται να ζητήσει πρόσθετη αποζημίωση. Κατά την εκτέλεση της ανωτέρω εργασίας ο Ανάδοχος υποχρεούται να εξασφαλίζει τη σχετική άδεια και να τηρεί όλους τους Νόμους και κανονισμούς που αφορούν τέτοια εργασία. Εφόσον καθίσταται αναγκαία κατά την κρίση της Υπηρεσίας η υπερωριακή ή νυκτερινή εργασία ή η εκτέλεση εργασίας κατά τις Αργίες και Εορτές ο Ανάδοχος υποχρεούται να την εκτελεί χωρίς αντίρρηση και χωρίς καμιά ιδιαίτερη αποζημίωση.

Ειδικά για την υπερωριακή εργασία η Υπηρεσία θα συνηγορήσει, εφ' όσον κρίνεται απαραίτητη και δεν υπάρχει άλλη δυνατότητα, για εξασφάλιση περισσότερου προσωπικού, αλλά δεν μπορεί να εγγυηθεί την εξασφάλιση της σχετικής έγκρισης από τις αρμόδιες Αρχές.

Αν ο Ανάδοχος δεν μπορεί να εξασφαλίσει έγκριση για υπερωριακή εργασία αυτό δεν θα αποτελέσει δικαιολογία για παράταση των προθεσμιών εκτέλεσης του Έργου.

Κατά την εκτέλεση νυκτερινής εργασίας ο Ανάδοχος υποχρεούται να παρέχει με δαπάνη του πρόσθετο και ικανοποιητικό φωτισμό για την ασφάλεια του προσωπικού του και του κοινού, καθώς και κατάλληλα μέσα, που να επιτρέπουν την καλή τοποθέτηση και επιθεώρηση υλικών και την από κάθε άποψη αποδοτικότητα εκτέλεσης των έργων.

Ο Ανάδοχος θα πρέπει να λάβει υπόψη του την ισχύουσα νομοθεσία για ηχορύπανση και ώρες κοινής ησυχίας στην περιοχή, για τον προγραμματισμό εκτέλεσης του Έργου. Κατά τις ώρες κοινής ησυχίας και τις νυκτερινές θα πρέπει να αποφεύγεται εκτέλεση εργασιών που ηχορραπώνουν την περιοχή και θα πρέπει να λαμβάνονται μέτρα, ώστε να αποφεύγεται η ηχορύπανση.

Τον ανάδοχο επίσης βαρύνουν και θεωρούνται ότι περιλαμβάνονται ανοιγμένα στην προσφορά του όταν αυτά απαιτούνται:

1. Οι δαπάνες για την αποτύπωση του φυσικού εδάφους και την υποβολή του στη Διευθύνουσα Υπηρεσία.
2. Οι δαπάνες όλων των τοπογραφικών εργασιών, που απαιτούνται για τις οριζοντογραφικές και υψομετρικές χαράξεις με σκοπό την λήψη στοιχείων για την σύνταξη του μητρώου του έργου καθώς και την λήψη στοιχείων για την σύνταξη των επιμετρήσεων, κάθε φορά, που αυτό απαιτείται κατά τα διαδοχικά στάδια εκτέλεσης του έργου .
3. Οι παραπάνω εργασίες θα εκτελούνται από διπλωματούχο μηχανικό και με πρότερη ενημέρωση της Διευθύνουσας Υπηρεσίας από την οποία και θα παραλαμβάνονται με τη σύνταξη σχετικού πρωτοκόλλου
4. Η δαπάνη λήψης φωτογραφιών και λοιπών παραστατικών στοιχείων του έργου, που εκτελείται, όπως τήρησης πλήρων στατιστικών στοιχείων αυτού, ημερολογίου έργου και βιβλίου καταμέτρησης των εργασιών.
5. Οι δαπάνες προσωρινής σήμανσης, φωτισμού, περιφράξεων, επισήμανσης ιδιαίτερα επικίνδυνων σημείων, ρύθμισης-καθοδήγησης-εξασφάλισης της κυκλοφορίας πεζών και οχημάτων, κατά το στάδιο εκτέλεσης του έργου, καθώς και η πλήρης σύνταξη και υποβολή προς έγκριση των απαιτούμενων μελετών σήμανσης, ασφάλισης, κυκλοφοριακών ρυθμίσεων, εκτροπής κυκλοφορίας κλπ.
6. Οι δαπάνες για τυχόν συμπλήρωση ή τροποποίηση των υπαρχόντων μελετών σε περίπτωση που παραστεί ανάγκη λόγω απρόβλεπτων καταστάσεων.
7. Μετά την ολοκλήρωση, τους όλες οι παραπάνω αποτυπώσεις, σχέδια, μελέτες θα υποβάλλονται στη Διευθύνουσα Υπηρεσία σε έντυπη μορφή (3 αντίγραφα) και ηλεκτρονική μορφή (CD-ROM ή USB STICK).
8. Οι δαπάνες αποκατάστασης οποιασδήποτε φθοράς προξενηθεί στις παρόδιες ιδιοκτησίες κατά τη διάρκεια εκτέλεσης των εργασιών (ενδεικτικά και όχι περιοριστικά : μάρμαρα, σοβατεπιά, επιχρίσματα, κατώφλια, επενδύσεις, τζάμια, αλουμίνια κλπ)
9. Επίσης ο ανάδοχος δεν δικαιούται ιδιαίτερης αποζημίωσης από την - τυχόν - απαιτούμενη κλιμάκωση των εργασιών που μπορεί να ζητηθεί από τη Διευθύνουσα Υπηρεσία, λόγω των ιδιαίτερων τοπικών συνθηκών στην περιοχή του έργου, τις οποίες θεωρείται ότι έχει λάβει υπόψη του κατά τη σύνταξη της προσφοράς του

Άλλες Δαπάνες που βαρύνουν τον ανάδοχο:

Ο Ανάδοχος είναι υποχρεωμένος να αποκαταστήσει χωρίς καμία πρόσθετη αποζημίωση και με αποκλειστικά δικές του δαπάνες οιαδήποτε φθορά προκαλέσει στις παρακείμενες της οδού ιδιοκτησίες (περιμετρικά τοιχία, πόρτες αύλειων χώρων, εξωτερικά και εσωτερικά δάπεδα,

στέγες, δώματα, σοβατεπιά, κατώφλια, επιχρίσματα, χρωματισμοί, επενδύσεις, επιστρώσεις, υαλουργικά, αλουμίνια, γυψοσανίδες, τσιμεντοσανίδες, μεταλλικές κατασκευές κ.λ.π.) καθώς και στις παρακείμενες οδούς (ασφαλτικά, ρείθρα, τεχνικά έργα, κράσπεδα, επιστρώσεις πεζοδρόμων, κυβόλιθοι, υποβάσεις πεζοδρόμων και οδών, δίκτυα ομβρίων, ύδρευσης-αποχέτευσης, τηλεφωνίας, ρεύματος, φυσικού αερίου κλπ.).

Άρθρο 38: Ηλεκτρομηχανολογικές εργασίες

A. ΔΟΚΙΜΕΣ ΕΓΚΑΤΑΣΤΑΣΕΩΝ

38.1. Ο ανάδοχος υποχρεούται αμέσως μετά την τμηματική περάτωση των εγκαταστάσεων να κάνει με δικά του μέσα, όργανα και δαπάνες (σε αυτές περιλαμβάνεται η δαπάνη κατανάλωσης ηλεκτρικής ενέργειας κ.λπ.) τις απαιτούμενες δοκιμές, οι οποίες θα επαναλαμβάνονται μέχρι πλήρους ικανοποίησης των απαιτητών αποτελεσμάτων τους, οπότε και θα συντάσσεται πρωτόκολλο δοκιμών που θα υπογράφεται από τον επιβλέποντα μηχανικό και τον ανάδοχο και θα περιλαμβάνεται στο πρωτόκολλο προσωρινής παραλαβής.

38.2. Οι δοκιμές θα εκτελούνται σύμφωνα με τους ισχύοντες κανονισμούς.

38.3. Ο ανάδοχος υποχρεούται με την περάτωση των εγκαταστάσεων και πριν από την παραλαβή τους, να συντάξει χωρίς πρόσθετη αμοιβή και να υποβάλει στην επίβλεψη σε τρία (3) αντίγραφα, πλήρεις λεπτομερειακές οδηγίες χειρισμού, λειτουργίας και συντήρησης των εγκαταστάσεων που εκτελέστηκαν απ' αυτόν. Μία σειρά από τις οδηγίες αυτές, καταχωρείται στον φάκελο της επίβλεψης ενώ η άλλη διαβιβάζεται στο Αρχείο του κυρίου του Έργου.

38.4. Ο ανάδοχος οφείλει επίσης πριν από την παράδοση των εγκαταστάσεων, να διδάξει το προσωπικό του κυρίου του έργου, την χρήση και το χειρισμό των εγκαταστάσεων.

38.5. Κατά το χρόνο της υποχρεωτικής συντήρησης του έργου, οφείλει να επιθεωρεί κατά κανονικά χρονικά διαστήματα, τις εγκαταστάσεις και να τις διατηρεί σε άριστη κατάσταση, χωρίς πρόσθετη αμοιβή γι' αυτό. Γενικά για την υποχρεωτική συντήρηση των έργων και το χρόνο εγγύησης ισχύουν οι διατάξεις του άρθρου 157 του Ν. 4412/2016.

38.6. Σε περίπτωση που ο ανάδοχος δεν επανορθώσει βλάβη ή ζημία, για την οποία ευθύνεται ο ίδιος, μέσα στην προθεσμία που θα ορισθεί για το σκοπό αυτό, ο κύριος του έργου έχει το δικαίωμα να εκτελέσει την επανόρθωση αυτή, σε βάρος και για λογαριασμό του αναδόχου.

38.7. Για τη συναρμολόγηση των μηχανημάτων, ο ανάδοχος είναι υποχρεωμένος να περιορισθεί στον χώρο, που θα υποδειχθεί από την επίβλεψη και να λάβει τα κατάλληλα μέτρα για να μην παρεμποδίζεται η εντός του έργου κυκλοφορία του εργατοτεχνικού προσωπικού άλλων εργολαβιών.

B. ΚΑΤΑΣΚΕΥΑΣΤΙΚΑ ΣΧΕΔΙΑ ΟΤΑΝ ΑΥΤΑ ΑΠΑΙΤΟΥΝΤΑΙ – ΛΗΨΗ ΦΩΤΟΓΡΑΦΙΩΝ

38.8. Ο ανάδοχος είναι υποχρεωμένος με την παράδοση των εργασιών και πριν από την προσωρινή παραλαβή, να συντάξει με δαπάνες του και να παραδώσει σε έξη (6) αντίγραφα στην Υπηρεσία :

38.1.1. Διάγραμμα κάλυψης κό διάγραμμα σε κλίμακα 1:50 την μελέτη Γενικών Δικτύων (τελικές διατάξεις των εγκαταστάσεων του Περιβάλλοντος χώρου).

38.1.2. Κατασκευαστικά σχέδια των εγκαταστάσεων σε κλίμακα 1:50, όπως ακριβώς αυτές εκτελέστηκαν που θα περιλαμβάνουν λεπτομερή διαγράμματα διάταξης και εκτέλεσης των εγκαταστάσεων και σχέδια κάτοψης, όπου θα σημειώνεται η θέση, το μέγεθος και η συνδεσμολογία των συσκευών, των μηχανημάτων του τηλεφωνικού δικτύου κ.λπ.

Στους τίτλους των σχεδίων και του τεύχους θα υπάρχει η ένδειξη: «ΟΠΩΣ ΚΑΤΑΣΚΕΥΑΣΤΗΚΕ».

38.1.3. Ο ανάδοχος είναι υποχρεωμένος να προβεί σε λήψη φωτογραφιών και να εκτυπώσει με δαπάνες του τις φωτογραφίες, κατά τις πιο ενδιαφέρουσες φάσεις εκτέλεσης του έργου και μετά το πέρας των εργασιών, στις οποίες τελευταίες θα φαίνονται όλες οι εγκαταστάσεις σύμφωνα με τις υποδείξεις της Υπηρεσίας. Οι φωτογραφίες αυτές πρέπει να είναι ευκρινείς και καλλιτεχνικές, θα είναι τραβηγμένες με ψηφιακή μηχανή, και θα εκτυπώνονται σε τρία (3) αντίτυπα κάθε μία σε μεγέθυνση 18 x 27 σε χαρτί λευκό σεμιτάτ, με τις φωτογραφίες θα παραδίδονται και τα ηλεκτρονικά αρχεία τους.

Γ. ΑΔΕΙΕΣ ΚΑΙ ΕΓΚΡΙΣΕΙΣ

38.9. Ο Ανάδοχος υποχρεούται στην έκδοση ή εξασφάλιση, με μέριμνα, ευθύνη και δαπάνες του, των κάθε είδους αδειών ή υποχρεωτικών παραστατικών στοιχείων που προβλέπονται από τη νομοθεσία ή αλλαχού και που είναι απαραίτητες προϋποθέσεις για την εκτέλεση των κάθε είδους εργασιών. Προς τούτο ο Ανάδοχος θα πρέπει να υποβάλλει το σχετικό αίτημά του στην, κατά περίπτωση, αρμόδια Υπηρεσία. Παράλληλα οφείλει να κοινοποιεί το αίτημά του (με αντίγραφα όλων των συναφών δικαιολογητικών) στην Διευθύνουσα Υπηρεσία.

38.10. Δαπάνες που βαρύνουν τον ανάδοχο :

38.10.1. Σύνταξη τεχνικού φακέλου για την ηλεκτροδότηση του κτιρίου και υποβολή αυτού στην ΔΕΔΔΗΕ.

38.10.2. Σύνταξη τεχνικού φακέλου για την σύνδεση με το δίκτυο φυσικού αερίου και υποβολή αυτού στην ΕΠΑ Θεσσαλίας προς έγκριση με σκοπό την ενεργοποίηση και έκδοση άδειας χρήσης.

38.10.3. Σύνταξη τεχνικού φακέλου για την σύνδεση με το τηλεφωνικό δίκτυο και υποβολή αυτού στον πάροχο τηλεπικοινωνίας.

38.10.4. Σύνταξη τεχνικού φακέλου για την έκδοση πιστοποιητικού πυροπροστασίας και υποβολή αυτού στην Πυροσβεστική Υπηρεσία Λάρισας.

Ειδικότερα, στην υποχρέωση του αναδόχου χωρίς επιπλέον αποζημίωση, περιλαμβάνεται η προσκόμιση :

i) των υπ. Δηλώσεων η οποία προβλέπεται στην παρ. 2 περ. α του άρθρου 1 της Πυροσβεστικής Διάταξης 13/2013 (ΦΕΚ 1856 Β/21-6-2013) «Απλοποίηση διαδικασίας χορήγησης πιστοποιητικού πυροπροστασίας», υπογεγραμμένη από επιβλέποντα μηχανικό του αναδόχου που έχει αυτό το δικαίωμα

ii) των υπ. Δηλώσεων, οι οποίες προβλέπονται στην παρ. 6 του άρθρου 2 της ίδιας ως άνω Πυροσβεστικής Διάταξης (αφορά προμήθεια πυροσβεστήρων) από άλλο οικονομικό φορέα.

iii) η ανελλιπής τήρηση-ενυπόγραφη ενημέρωση του Βιβλίου Ελέγχου και Συντήρησης των Μέσων Ενεργητικής Πυροπροστασίας, όπως αυτό ορίζεται στη υπ. Αριθμ. 12/2012

Πυροσβεστική Διάταξη (ΦΕΚ 1794 Β/2012), όπως τροποποιήθηκε για το χρονικό διάστημα δέκα πέντε μηνών (χρόνος υποχρεωτικής εγγύησης) καθώς και καταβολή χρηματικού ποσού των 10,00 € στον ειδικό λογαριασμό της Πυροσβεστικής Υπηρεσίας για την παραλαβή του Βιβλίου Ελέγχου και Συντήρησης των Μέσων Ενεργητικής Πυροπροστασίας.

38.10.5. Σύνταξη τεχνικών φακέλων εγκατάστασης ανελκυστήρα, καθώς και του Αναβατορίου και υποβολή αυτών στο αρμόδιο γραφείου Δήμου Λαρισαίων με σκοπό την καταχώρηση της εγκατάστασης στα οικεία μητρώα της Υπηρεσίας. (έξοδα ελέγχου - πιστοποίησης του ανελκυστήρα και απόδοση σήμανσης CE).

38.10.6. Σύνταξη τεχνικού φακέλου για τη συμπλήρωση της αίτησης σύνδεσης (net metering), το μονογραμμικό ηλεκτρολογικό σχέδιο, την κάτοψη του χώρου εγκατάστασης όπου θα αποτυπώνεται η ακριβής θέση των φωτοβολταϊκών πλαισίων, την παράδοση των τεχνικών εγχειριδίων των αντιστροφέν και των φωτοβολταϊκών στοιχείων καθώς και οποιοδήποτε άλλο δικαιολογητικό απαιτηθεί από τον ΔΕΔΔΗΕ.

Άρθρο 39: Σκυροδέματα

∞ Κατά την εκτέλεση των κατασκευών από σκυρόδεμα οποιασδήποτε κατηγορίας ποιότητας, ο Ανάδοχος είναι υποχρεωμένος να συμμορφωθεί πλήρως με τις διατάξεις του Κανονισμού Τεχνολογίας Σκυροδέματος, του Νέου Αντισεισμικού Κανονισμού, του Ελληνικού Κανονισμού Οπλισμένου Σκυροδέματος και του Κανονισμού Τεχνολογίας Χάλυβα όπως αυτοί ισχύουν κατά τη διάρκεια εκτέλεσης του έργου.

∞ Για κάθε κατηγορία ποιότητας σκυροδέματος ο Ανάδοχος είναι υποχρεωμένος με δική του φροντίδα και δικές του δαπάνες να εκπονήσει μελέτη σύνθεσης με βάση αντιπροσωπευτικές ποσότητες υλικών από αυτά που έχουν προσκομισθεί στο εργοτάξιο. Η μελέτη σύνθεσης πρέπει να επαναλαμβάνεται όσες φορές αλλάζει η πηγή της προμήθειας ή το είδος ή η ποιότητα των υλικών που συνιστούν το σκυρόδεμα ή όσες φορές αλλάζουν οι καιρικές συνθήκες. Η μελέτη αυτή υποβάλλεται στην Υπηρεσία.

∞ Η συμπύκνωση του σκυροδέματος όλων των οπλισμένων τμημάτων της κατασκευής, θα γίνεται με χρήση δονητών. Κάθε δαπάνη για τη χρήση των δονητών περιλαμβάνεται στις τιμές του τιμολογίου και ο Ανάδοχος δεν θα πάρει καμιά ιδιαίτερη αποζημίωση για αυτούς.

∞ Για τον έλεγχο του σκυροδέματος θα εκτελούνται δοκιμές αντοχής με λήψη δοκιμίων κατά τη διάστρωση του. Η λήψη και η θραύση των παραπάνω δοκιμίων θα γίνεται στο αρμόδιο πιστοποιημένο εργαστήριο, για την περιοχή εκτέλεσης του έργου, με δαπάνες του Αναδόχου του έργου.

∞ Όσες φορές τα δοκίμια που λαμβάνονται κατά τη διάστρωση του σκυροδέματος υπολείπονται από τη συμβατική αντοχή, τότε θα γίνεται δειγματοληψία με λήψη πυρήνων (καρώπων) από την έτοιμη κατασκευή του σκυροδέματος. Ο αριθμός των πυρήνων θα καθορίζεται κατά την κρίση του αρμόδιου οργάνου της Υπηρεσίας (επίβλεψη, επιτροπή παραλαβής κλπ.).

Άρθρο 40: Δοκιμές εγκαταστάσεων

Ο Ανάδοχος είναι υποχρεωμένος, μόλις τελειώσουν πλήρως οι εργασίες των εγκαταστάσεων, να κάνει τις απαιτούμενες δοκιμές, με δικά του μέσα και όργανα και με δικές του δαπάνες τις δοκιμές. Οι παραπάνω δοκιμές θα επαναλαμβάνονται μέχρι να ικανοποιήσουν πλήρως τα αποτελέσματα που απαιτούνται από αυτές. Μόνον τότε θα συντάσσεται πρωτόκολλο δοκιμών, το οποίο θα υπογράφεται από τον επιβλέποντα μηχανικό και από τον Ανάδοχο και θα περιλαμβάνεται στο πρωτόκολλο προσωρινής παραλαβής. Οι δοκιμές θα εκτελούνται σύμφωνα με τους ισχύοντες κανονισμούς.

Ο Ανάδοχος οφείλει, αμέσως μετά την αποπεράτωση των εγκαταστάσεων και προτού να γίνει η παραλαβή, να συντάξει χωρίς ιδιαίτερη αμοιβή και να υποβάλει στην επίβλεψη σε δύο αντίγραφα

πλήρεις και λεπτομερειακές οδηγίες χειρισμού, λειτουργίας και συντήρησης των εγκαταστάσεων που έχουν εκτελεσθεί από αυτόν.

Ο Ανάδοχος οφείλει επίσης προτού γίνει η παράδοση των εγκαταστάσεων να διδάξει στο προσωπικό του κυρίου του έργου, τη χρήση και το χειρισμό των εγκαταστάσεων.

Κατά το χρόνο εγγύησης ο Ανάδοχος οφείλει να επιθεωρεί σε κανονικά χρονικά διαστήματα τις εγκαταστάσεις και να τις διατηρεί σε άριστη κατάσταση, χωρίς ιδιαίτερη αποζημίωση γι' αυτό.

Στην περίπτωση κατά την οποία ο ανάδοχος, μέσα στην προθεσμία που θα του οριστεί, δεν επανορθώσει οποιαδήποτε βλάβη ή ζημιά, για την οποία ευθύνεται αυτός, Ο Κύριος του έργου έχει το δικαίωμα να εκτελέσει αυτή την επανόρθωση απευθείας σε βάρος και για λογαριασμό του Αναδόχου.

Για την συναρμολόγηση των μηχανημάτων ο Ανάδοχος είναι υποχρεωμένος να περιορισθεί στο χώρο που θα του υποδείξει η Επίβλεψη μέσα στο κτίριο, και να πάρει τα κατάλληλα μέτρα, ώστε να μη παρεμποδίζεται η κυκλοφορία μέσα στο κτίριο του εργατοτεχνικού προσωπικού άλλων εργολαβιών.

Άρθρο 41: Διαχείριση αποβλήτων εκσκαφών κατασκευών και κατεδαφίσεων (ΑΕΚΚ)

Το βασικό θεσμικό πλαίσιο για τη Διαχείριση αποβλήτων εκσκαφών κατασκευών και κατεδαφίσεων (ΑΕΚΚ) είναι:

- ∞ Ν. 4042/2012 «Ποινική προστασία περιβάλλοντος – Εναρμόνιση με την με την οδηγία 2008/99/ΕΚ -Πλαίσιο παραγωγής και διαχείρισης αποβλήτων - Ρύθμιση θεμάτων ΥΠΕΚΑ»
- ∞ ΚΥΑ 36259/1757/Ε103/2010
- ∞ Εγκύκλιος 12/Δ17α/50/2/ΦΝ/444.1/27-3-2013 (ΑΔΑ: ΒΕ261-38Β)

Σύμφωνα με το θεσμικό πλαίσιο απαγορεύεται η εγκατάλειψη, η απόρριψη και η ανεξέλεγκτη διαχείριση των αποβλήτων. Δυνάμει της ΚΥΑ 36259/1757/Ε103/2010 οι παραγωγοί (εφεξής «οι διαχειριστές» για την παρούσα) των αποβλήτων εκσκαφών, κατασκευών και κατεδαφίσεων έχουν ευθύνη για την εκπλήρωση των υποχρεώσεων που απορρέουν από το Ν. 2939/01 και την ΚΥΑ 36259/1757/Ε103/2010 στο πλαίσιο των δραστηριοτήτων τους. Οι διαχειριστές (δηλ. οι κατασκευαστές κλπ) υποχρεούνται είτε να οργανώνουν ατομικά συστήματα εναλλακτικής διαχείρισης, είτε να συμβάλλονται ή να συμμετέχουν σε εγκεκριμένα Συλλογικά Συστήματα Εναλλακτικής Διαχείρισης (ΣΣΔΕ) των αποβλήτων που αφορούν την δραστηριότητά τους.

Ο ανάδοχος του έργου ορίζεται ως διαχειριστής των αποβλήτων εκσκαφών κατασκευών και κατεδαφίσεων του έργου και οφείλει να διαχειριστεί τα απόβλητα με περιβαλλοντικά ορθό τρόπο. Ο ανάδοχος έχει την υποχρέωση να παραδώσει τα απόβλητα του έργου (ακατάλληλα και πλεονάζοντα μη επαναχρησιμοποιούμενα προϊόντα εκσκαφών και μη επαναχρησιμοποιούμενα προϊόντα καθαιρέσεων και κατεδαφίσεων) σε νόμιμα λειτουργούσα Μονάδα Ανάκτησης ΑΕΚΚ η οποία είναι συμβεβλημένη με εγκεκριμένο Σύστημα Εναλλακτικής Διαχείρισης (ΣΣΔΕ). Εντός δεκαπέντε ημερών από την υπογραφή της Σύμβασης ο Ανάδοχος υποχρεούται να προσκομίσει στη Διευθύνουσα

Υπηρεσία σύμβαση ή υπεύθυνη δήλωση σχετικά με την Μονάδα Ανάκτησης στην οποία θα παραδώσει τα απόβλητα.

Ο Δήμος Λαρισαίων ως κύριος του έργου αναλαμβάνει το κόστος για τη διάθεση αποβλήτων ως εξής:

∞ Η χρέωση για τα απόβλητα προκύπτει από τις τιμές μονάδος κατηγορίας αποβλήτων του επίσημα εγκεκριμένου από τον Ελληνικό Οργανισμό Ανακύκλωσης τιμολόγιου του Συστήματος Εναλλακτικής Διαχείρισης και από τον υπολογισμό του όγκου των αποβλήτων βάσει του λογισμικού ελέγχου εισερχομένων-εξερχομένων που είναι εγκατεστημένο στην εκάστοτε Μονάδα Ανάκτησης.

∞ Ο ανάδοχος καταβάλει το χρηματικό αντίτιμο για την παράδοση των αποβλήτων (σύμφωνα με τα παραπάνω) και προσκομίζει στη Διευθύνουσα Υπηρεσία βεβαίωση παραλαβής αποβλήτων από το Συλλογικό Σύστημα Διαχείρισης στην οποία αναφέρονται οι ποσότητες των αποβλήτων και οι δαπάνες που καταβλήθηκαν.

∞ Οι ανωτέρω δαπάνες περιλαμβάνονται σε άρθρο του Τιμολογίου της μελέτης.

Στον προϋπολογισμό του έργου έχει προβλεφθεί άρθρο το οποίο αφορά την παράδοση των αποβλήτων εκσκαφών κατασκευών και κατεδαφίσεων (ΑΕΚΚ) σε Μονάδα Ανάκτησης συμβεβλημένη με Σύστημα Εναλλακτικής Διαχείρισης (ΣΣΔΕ).

Άρθρο 42: Προδιαγραφές

Για την Δημόσια Σύμβαση που θα συναφθεί ενδεικτικά και όχι περιοριστικά ισχύουν οι ακόλουθοι κανονισμοί και προδιαγραφές: - Η Τεχνική Συγγραφή Υποχρεώσεων του έργου.

ΣΥΜΠΛΗΡΩΜΑΤΙΚΕΣ ΠΡΟΔΙΑΓΡΑΦΕΣ:

Για οποιοδήποτε υλικό, κατασκευή, ποιοτικό έλεγχο (διαδικασίες / μεθόδους / δοκιμές κλπ) που δεν καλύπτονται από:

- τους κανονισμούς / προδιαγραφές / κώδικες από τα άρθρα του ΚΜΕ της ΕΣΥ και τους λοιπούς όρους δημοπράτησης.

- τις προδιαγραφές που περιγράφονται στα άρθρα της ΤΣΥ θα εφαρμόζονται:

τα «Ευρωπαϊκά Πρότυπα» (ΕΤ) που έχουν εγκριθεί από την Ευρωπαϊκή Επιτροπή Τυποποίησης (CEN) ή από την Ευρωπαϊκή Επιτροπή Ηλεκτρονικής Τυποποίησης (CENELEC) ως «Ευρωπαϊκά Πρότυπα CEN» ή ως «Κείμενα εναρμόνισης (HD) σύμφωνα με τους κοινούς κανόνες των οργανισμών αυτών. Συμπληρωματικά προς τα ανωτέρω και κατά σειράν ισχύος θα εφαρμόζονται:

1. Οι Κοινές Τεχνικές Προδιαγραφές ήτοι εκείνες που έχουν εκπονηθεί με διαδικασία αναγνωρισμένη από τα κράτη - μέλη της Ευρωπαϊκής Ένωσης με σκοπό την εξασφάλιση της ενιαίας εφαρμογής σε όλα τα κράτη - μέλη και έχουν δημοσιευθεί στην Επίσημη Εφημερίδα των Ευρωπαϊκών Κοινοτήτων.
2. Οι «Ευρωπαϊκές Τεχνικές Εγκρίσεις» (ΕΤΕ) που είναι οι ευνοϊκές τεχνικές εκτιμήσεις της καταλληλότητας ενός προϊόντος για χρήση, με γνώμονα την ικανοποίηση των βασικών απαιτήσεων για τις κατασκευές με βάση τα εγγενή χαρακτηριστικά του προϊόντος και τους πιθανούς όρους εφαρμογής και χρήσης του. Τέτοιες (ΕΤΕ) χορηγούνται από τον οργανισμό που είναι αναγνωρισμένος για τον σκοπό αυτό από το εκάστοτε κράτος - μέλος.
3. Οι Πρότυπες Τεχνικές Προδιαγραφές (ΠΤΠ) του Ελληνικού Υπουργείου Περιβάλλοντος Χωροταξίας και Δημοσίων Έργων (Υ.Π.Ε.ΧΩ.Δ.Ε) ή του προγενέστερου Υπουργείου Δημοσίων Έργων (Υ.Δ.Ε) καθ' ο μέρος αυτές δεν αντιβαίνουν την Κοινοτική Νομοθεσία και τις προβλέψεις της ΤΣΥ και οι ΠΕΤΕΠ.
4. Συμπληρωματικά προς τα παραπάνω, θα εφαρμόζονται οι προδιαγραφές ΕΛΟΤ (Ελληνικού Οργανισμού Τυποποίησης) και σε συμπλήρωση αυτών οι Προδιαγραφές ISO (International Standards Organization) και σε συμπλήρωση αυτών οι ASTM των ΗΠΑ.

Συντάχθηκε

(Για τις Οικοδομικές εργασίες)

Αικατερίνη ΙΩΑΝΝΙΔΟΥ
ΠΕ Αρχιτεκτόνων Μηχανικών

Αναστασία ΣΥΝΑΠΑΛΟΥ
ΠΕ Μηχανολόγων Μηχανικών

Ελέγχθηκε

Η Αναπληρώτρια Προϊσταμένη Τμήματος
Συντήρησης Δημοτικών Κτιρίων

Αικατερίνη ΙΩΑΝΝΙΔΟΥ
ΠΕ Αρχιτεκτόνων Μηχανικών

Ο Αναπληρωτής Προϊστάμενος
Τμήματος Η/Μ Έργων & Συντήρησης

Γεώργιος ΖΕΜΠΕΚΗΣ
ΤΕ Ηλεκτρολόγων Μηχανικών

ΘΕΩΡΗΘΗΚΕ

Ο ΑΝΑΠΛΗΡΩΤΗΣ ΠΡΟΙΣΤΑΜΕΝΟΣ
ΔΙΕΥΘΥΝΣΗΣ ΤΕΧΝΙΚΩΝ ΥΠΗΡΕΣΙΩΝ

Αθανάσιος ΠΑΤΣΙΟΥΡΑΣ
Π.Ε. Αγρ. Τοπογράφων Μηχανικών

**ΕΛΛΗΝΙΚΗ ΔΗΜΟΚΡΑΤΙΑ
ΔΗΜΟΣ ΛΑΡΙΣΑΙΩΝ
ΔΙΕΥΘΥΝΣΗ ΤΕΧΝΙΚΩΝ ΥΠΗΡΕΣΙΩΝ
ΤΜΗΜΑ ΣΥΝΤΗΡΗΣΗΣ ΔΗΜΟΤΙΚΩΝ
ΚΤΙΡΙΩΝ**

**ΕΡΓΟ: ΔΙΑΜΟΡΦΩΣΗ ΧΩΡΟΥ ΣΧΟΛΙΚΩΝ ΑΥΛΩΝ (ΠΙΛΟΤΙΚΗ ΔΡΑΣΗ) ΣΤΟ ΠΛΑΙΣΙΟ
ΤΟΥ LIFE IP – ADAPTInGR**

ΦΑΚΕΛΟΣ ΑΣΦΑΛΕΙΑΣ ΚΑΙ ΥΓΕΙΑΣ (Φ.Α.Υ.)
(Π.Δ 305/96, άρθρο 3, παράγραφοι 3,7,8,9,10,11)

ΤΜΗΜΑ Α

ΓΕΝΙΚΑ

Τίτλος έργου: **ΔΙΑΜΟΡΦΩΣΗ ΧΩΡΟΥ ΣΧΟΛΙΚΩΝ ΑΥΛΩΝ (ΠΙΛΟΤΙΚΗ ΔΡΑΣΗ) ΣΤΟ ΠΛΑΙΣΙΟ
ΤΟΥ LIFE IP – ADAPTInGR**

Διεύθυνση του έργου: 2^ο Δημοτικό Σχολείο Λάρισας, 4^ο Γυμνάσιο και 4^ο Λύκειο Λάρισας, στην
οδό Ηπείρου.

Κύριος του έργου: ΔΗΜΟΣ ΛΑΡΙΣΑΙΩΝ

Μελέτη του έργου: Διεύθυνση Τεχνικών Υπηρεσιών Δήμου Λαρισαίων

Επίβλεψη του έργου: Διεύθυνση Τεχνικών Υπηρεσιών Δήμου Λαρισαίων

ΤΜΗΜΑ Β

ΜΗΤΡΩΟ ΕΡΓΟΥ

1. Τεχνική περιγραφή του έργου

Ισχύουν οι τεχνικές περιγραφές των τευχών δημοπράτησης του έργου

2. Παραδοχές μελέτης

Ισχύουν οι τεχνικές προδιαγραφές των τευχών δημοπράτησης του έργου

3. Σχέδια του έργου

Ισχύουν τα σχέδια της μελέτης και θα συμπληρωθούν με τα σχέδια «εξ εκτελέσεως» μετά
την κατασκευή του έργου.

ΤΜΗΜΑ Γ

ΕΠΙΣΗΜΑΝΣΕΙΣ

Οι τυχόν ιδιαίτερες επισημάνσεις οι οποίες θα πρέπει να λαμβάνονται υπ' όψη καθ' όλη τη
διάρκεια ζωής του έργου και απευθύνονται στους μεταγενέστερους χρήστες κα τους
συντηρητές / επισκευαστές του θα συμπληρωθούν κατά την κατασκευή του έργου με τις

απαραίτητες οδηγίες χρήσης, λειτουργίας και συντήρησης όλων των ηλεκτρομηχανολογικών εγκαταστάσεων.

ΤΜΗΜΑ Δ

ΟΔΗΓΙΕΣ ΚΑΙ ΧΡΗΣΙΜΑ ΣΤΟΙΧΕΙΑ

Οι τυχόν ιδιαίτερες οδηγίες για πρόληψη και αποφυγή κινδύνων κατά τις ενδεχόμενες μεταγενέστερες εργασίες καθ' όλη τη διάρκεια ζωής του έργου θα συνταχθούν μετά την ολοκλήρωση κατασκευής του έργου.

Συντάχθηκε

(Για τις Οικοδομικές εργασίες)

Αικατερίνη ΙΩΑΝΝΙΔΟΥ
Π.Ε. Αρχιτεκτόνων Μηχανικών

Αναστασία ΣΥΝΑΠΑΛΟΥ
ΠΕ Μηχανολόγων Μηχανικών

Ελέγχθηκε

Η Αναπληρώτρια Προϊσταμένη
Τμήματος Συντήρησης Δημοτικών Κτιρίων

Αικατερίνη ΙΩΑΝΝΙΔΟΥ
Π.Ε. Αρχιτεκτόνων Μηχανικών

Γεώργιος ΖΕΜΠΕΚΗΣ
ΤΕ Ηλεκτρολόγων Μηχανικών

ΘΕΩΡΗΘΗΚΕ
Ο ΑΝΑΠΛΗΡΩΤΗΣ ΠΡΟΙΣΤΑΜΕΝΟΣ
ΔΙΕΥΘΥΝΣΗΣ ΤΕΧΝΙΚΩΝ
ΥΠΗΡΕΣΙΩΝ

Αθανάσιος ΠΑΤΣΙΟΥΡΑΣ
Π.Ε. Αγρ. Τοπογράφων Μηχανικών

**ΕΡΓΟ: ΔΙΑΜΟΡΦΩΣΗ ΧΩΡΟΥ ΣΧΟΛΙΚΩΝ ΑΥΛΩΝ (ΠΙΛΟΤΙΚΗ ΔΡΑΣΗ) ΣΤΟ ΠΛΑΙΣΙΟ ΤΟΥ LIFE IP –
ADAPTInGR**

ΣΧΕΔΙΟ ΑΣΦΑΛΕΙΑΣ ΚΑΙ ΥΓΕΙΑΣ (Σ.Α.Υ.)

A. ΓΕΝΙΚΑ ΣΤΟΙΧΕΙΑ

A.1.ΣΤΟΙΧΕΙΑ ΕΡΓΟΥ

Τίτλος έργου: ΔΙΑΜΟΡΦΩΣΗ ΧΩΡΟΥ ΣΧΟΛΙΚΩΝ ΑΥΛΩΝ (ΠΙΛΟΤΙΚΗ ΔΡΑΣΗ) ΣΤΟ ΠΛΑΙΣΙΟ ΤΟΥ LIFE IP
- ADAPTInGR

Διεύθυνση του έργου : 2ο Δημοτικό Σχολείο, 4ο Γυμνάσιο και 4ο Λύκειο Λάρισας, στην οδό Ηπείρου.

Κύριος του έργου: ΔΗΜΟΣ ΛΑΡΙΣΑΙΩΝ

Μελέτη του έργου: Διεύθυνση Τεχνικών Υπηρεσιών Δήμου Λαρισαίων

Επίβλεψη του έργου: Διεύθυνση Τεχνικών Υπηρεσιών Δήμου Λαρισαίων

A.2. ΣΥΝΟΠΤΙΚΗ ΠΕΡΙΓΡΑΦΗ ΤΟΥ ΕΡΓΟΥ

Η παρούσα μελέτη αφορά σε εργασίες διαμόρφωσης σχολικών αυλών στο πλαίσιο του προγράμματος LIFE IP - ADAPTInGR. Οι εργασίες αυτές αφορούν σε τρεις δημόσιες εκπαιδευτικές μονάδες οι οποίες έχουν κοινό χώρο προαύλισης, και είναι οι εξής:

1. Αλλαγή μέρους του δαπέδου.

- Αφαίρεση υφιστάμενων επιφανειών (όπως αυτές ορίζονται στην Αρχιτεκτονική μελέτη). Απομάκρυνση ασφαλτικού δαπέδου και προϊόντων εκσκαφής. Επίστρωση επιφανειών με κατάλληλο υπόστρωμα. Διαμόρφωση ρήσεων και δικτύου απαγωγής όμβριων υδάτων. Επίστρωση τελικής επιφάνειας με νέα υλικά βιοκλιματικών ιδιοτήτων

2. Αύξηση σκίασης.

- Κατασκευή μεταλλικών στεγάστρων. (Εκσκαφή και τοποθέτηση οπλισμού θεμελίωσης. Κατασκευή και τοποθέτηση μεταλλικών δομικών στοιχείων. Επιχώσεις με προϊόντα εκσκαφής.)

- Φύτευση νέων δένδρων και θαμνοσυστάδων.

3. Εμπλουτισμός δυνατοτήτων χρήσης του αύλιου χώρου.

- Διαμόρφωση χώρου στο δυτικό άκρο της αυλής του 2ου Δημοτικού. Εκσκαφή χώρου και υποβάθμιση στάθμης στο επίπεδο του υπάρχοντος πεζοδρομίου. Κατασκευή ράμπας για πρόσβαση των ΑμεΑ. Κατασκευή τοιχίου στο όριο της ιδιοκτησίας.
- Κατασκευή καθιστικών από οπλισμένο σκυρόδεμα.

4. Ηλεκτρομηχανολογικές εργασίες.

- Κατασκευή δικτύου απομάκρυνσης ομβρίων υδάτων από τις νέες μεταλλικές κατασκευές.
- Τοποθέτηση και σύνδεση συγκεκρμένων νέων φωτιστικών μονάδων στον αύλιο χώρο.

5. Γενικές εργασίες.

Συντήρηση / αποκατάσταση / αντικατάσταση τμημάτων εξωτερικής περιφράξης του συνολικού χώρου, στα σημεία που προβλέπονται ή/και κρίνονται αναγκαία κατά την πορεία της κατασκευής του έργου.

A.3. ΠΕΡΙΓΡΑΦΗ ΦΑΣΕΩΝ ΤΟΥ ΕΡΓΟΥ

Το έργο θα ακολουθήσει κατά την κατασκευή του τις εξής φάσεις:

A.3.1 ΕΡΓΑΣΙΕΣ ΧΩΜΑΤΟΥΡΓΙΚΩΝ ΚΑΙ ΚΑΘΑΙΡΕΣΕΩΝ

- ∞ Μεταφορές προϊόντων εκσκαφών και κατεδαφίσεων
- ∞ Εκσκαφές θεμελίων & τάφρων
- ∞ Αποξήλωση ασφαλτοτάπητων και κρασπέδων
- ∞ Καθαίρεση κατασκευών από οπλισμένο σκυρόδεμα και πλακοστρώσεων δαπέδου (παντός τύπου)
- ∞ Επιχώσεις με προϊόντα εκσκαφής
- ∞ Φορτοεκφορτώσεις προϊόντων εκσκαφών και κατεδαφίσεων

A.3.3 ΣΚΥΡΟΔΕΜΑΤΑ - ΞΥΛΟΤΥΠΟΙ - ΣΙΔΗΡΟΙ ΟΠΛΙΣΜΟΙ

- ∞ Ικρίσματα
- ∞ Γαμπιλοδέματα
- ∞ Σκυροδέματα
- ∞ Σιδηροί οπλισμοί
- ∞ Ξυλότυποι
- ∞ Αποκαταστάσεις ρωγμών

A.3.4 ΕΠΕΝΔΥΣΕΙΣ - ΕΠΙΣΤΡΩΣΕΙΣ

- ∞ Επίστρωση δαπέδων με εγχρωμους κυβόλιθους που περιέχουν ψυχρά υλικά

A.3.5 ΜΕΤΑΛΛΙΚΕΣ ΚΑΤΑΣΚΕΥΕΣ

- ∞ Μεταλλικοί Σκελετοί & κατασκευές από λαμαρίνα
- ∞ Επιστεγάσεις με πετάσματα τύπου sandwich από γαλβανισμένη λαμαρίνα.
- ∞ Βαφές μεταλλικών στοιχείων

A.3.6 ΑΠΟΧΕΤΕΥΣΗ

- ∞ Υδρορροές
- ∞ Γραμμικά στραγγιστήρια
- ∞ Κανάλια αποστράγγισης δαπέδων

A.3.7 ΦΩΤΙΣΜΟΣ

- ∞ Φωτιστικό σώμα LED εξωτερικού χώρου

A.3.8 ΠΡΑΣΙΝΟ

- ∞ Συμπλήρωση παραπλεύρων χώρων με φυτική γη
- ∞ Άνοιγμα λάκκων και φύτευση φυτών
- ∞ Υποστύλωση δένδρων και κόψιμο-εκρίζωση μεγάλων δένδρων

A.3.9 ΑΡΔΕΥΤΙΚΑ

Κατασκευή αρδευτικού δικτύου

B. ΔΙΑΧΕΙΡΙΣΗ ΑΣΦΑΛΕΙΑΣ

B.1. ΠΟΛΙΤΙΚΗ ΑΣΦΑΛΕΙΑΣ

(ΕΚΠΑΙΔΕΥΣΗ ΠΡΟΣΩΠΙΚΟΥ-ΕΛΕΓΧΟΙ ΚΑΙ ΣΥΣΚΕΨΕΙΣ ΑΣΦΑΛΕΙΑΣ)

Ο αντικειμενικός σκοπός της Υπηρεσίας είναι να ολοκληρωθεί το έργο χωρίς ατυχήματα ή επιπτώσεις στην υγεία κάποιου, καθώς και να αποτραπεί οποιοδήποτε συμβάν το οποίο θα μπορούσε να προκαλέσει άμεση ή έμμεση ζημιά σε οποιοδήποτε ακίνητο, καθυστέρηση ή απρόβλεπτη διακοπή σε οποιαδήποτε διαδικασία, υπηρεσία ή λειτουργία που θα μπορούσαν να βλάψουν την αποτελεσματικότητα ή τη φήμη της.

Η Υπηρεσία απαιτεί παρόμοια αντιμετώπιση από τον Ανάδοχο, ο οποίος υποχρεούται να διασφαλίσει ότι θα επισημανθούν οι πιθανοί κίνδυνοι, οι οποίοι μπορούν να εμφανιστούν κατά την διάρκεια των εργασιών και συγχρόνως θα ληφθούν μέτρα για την εξάλειψη ή την ελαχιστοποίηση αυτών σε αποδεκτό επίπεδο. Ο Ανάδοχος υποχρεούται να ορίσει Τεχνικό Ασφαλείας, ο οποίος θα είναι διπλωματούχος μηχανικός και θα συνεργάζεται με το Συντονιστή Ασφαλείας που ορίστηκε από την Υπηρεσία στη Φάση της μελέτης του έργου. Σε τακτά χρονικά διαστήματα θα καθορίζονται συσκέψεις για θέματα ασφαλείας και υγείας, στις οποίες θα συμμετέχουν ο Συντονιστής Ασφαλείας και οι Επιβλέποντες Μηχανικοί από την Υπηρεσία, ο Διευθυντής του έργου, ο Τεχνικός Ασφαλείας και οι επί τόπου του έργου Μηχανικοί από πλευράς Αναδόχου για την εφαρμογή των προβλεπόμενων για την ασφάλεια και υγεία από την Ελληνική νομοθεσία.

Ο Ανάδοχος υποχρεούται να καθιερώσει μαθήματα εκπαίδευσης για όλο το προσωπικό ως προς τις απαιτούμενες ρυθμίσεις ασφάλειας και τις μεθόδους αποφυγής ατυχημάτων. Το προσωπικό που θα προσληφθεί θα εκπαιδευτεί πριν αναλάβει καθήκοντα ώστε να αποφευχθούν ενέργειες που θέτουν σε κίνδυνο τους ίδιους ή τρίτους. Κάθε εργαζόμενος πριν τοποθετηθεί στο εργοτάξιο, θα παρακολουθήσει το εκπαιδευτικό πρόγραμμα που θα δοθεί από τον Τεχνικό Ασφαλείας κατά τη διάρκεια του οποίου γνωστοποιούνται οι βασικές απαιτήσεις ασφαλείας. Συγχρόνως να υπάρχει διαθέσιμο το παρόν έγγραφο με τους κανόνες ασφαλείας που τηρούνται στο εργοτάξιο.

Ο Συντονιστής Ασφαλείας (από την Υπηρεσία) εκτελεί περιοδικούς ελέγχους των κανόνων ασφαλείας. Αν διαπιστώσει παρέκκλιση από τα προβλεπόμενα, συγκαλείται σύσκεψη με την παρουσία όλων των εμπλεκόμενων, με αντικείμενο την εξέταση της συγκεκριμένης συμπεριφοράς και την συμμόρφωση των παραβατών. Και δίνει εντολές σχετικά με τις ενέργειες που πρέπει να γίνουν. Ο Ανάδοχος οφείλει να εκτελέσει, εντός ορισμένου χρόνου, τις εντολές, γεγονός το οποίο θα εξακριβωθεί έπειτα από επιθεώρηση του Συντονιστή Ασφαλείας.

Κάθε ατύχημα αναφέρεται στον Τεχνικό Ασφαλείας ο οποίος πρέπει να το γνωστοποιήσει στην Υπηρεσία και στους αρμόδιους κρατικούς φορείς (ΙΚΑ, Αστυνομία κλπ).

B.2. ΠΡΟΣΤΑΣΙΑ ΠΕΡΙΒΑΛΛΟΝΤΟΣ

Ως περιβάλλον νοείται τόσο το Φυσικό Περιβάλλον όσο και το Ανθρωπογενές. Η προστασία του περιβάλλοντος αποτελεί στόχο ύψιστης σημασίας για την Υπηρεσία .

Ο σχεδιασμός των έργων γίνεται πάντα κατά τέτοιο τρόπο ώστε να επιτυγχάνονται :

(1) Η μέγιστη δυνατή εναρμόνιση του έργου με το Περιβάλλον .

(2) Η ελάχιστη δυνατή διατάραξη του Περιβάλλοντος .

Οι παραπάνω στόχοι πρέπει να ικανοποιούνται :

- ∞ Τόσο κατά τη διάρκεια ζωής του έργου
- ∞ Όσο και κατά τη διάρκεια κατασκευής του

B.3. ΟΡΓΑΝΩΣΗ ΔΙΟΙΚΗΣΗΣ

Ο Ανάδοχος εξουσιοδοτεί υπεύθυνους με αυξημένες αρμοδιότητες, προς αποφυγή οποιουδήποτε εργατικού ατυχήματος.

Συντονιστής Ασφαλείας (Υπηρεσία Επίβλεψης):

Τα καθήκοντα του είναι:

- ∞ Ευθύνεται για την παρακολούθηση του Αναδόχου όσον αφορά την εκτέλεση της εργολαβίας σύμφωνα με την Ελληνική Νομοθεσία και τους ισχύοντες Κανονισμούς για θέματα ασφάλειας και υγείας.
 - ∞ Να οργανώνει ελέγχους ασφαλείας, ώστε να εξακριβώνεται η τήρηση και η επιβολή των μέτρων ασφαλείας από πλευράς Αναδόχου.
 - ∞ Να συσκέπτεται με τον Ανάδοχο για τα μέτρα ασφάλειας και υγείας που εφαρμόζονται και να του δίνει κατάλληλες εντολές όταν απαιτείται .

Επιβλέποντες Μηχανικοί (Υπηρεσία Επίβλεψης):

Τα καθήκοντα του καθενός είναι:

- ∞ Ενημερώνει άμεσα σε κάθε έκτακτη περίπτωση τον Συντονιστή Ασφαλείας.
- ∞ Παρακολουθεί τον Ανάδοχο κατά την εκτέλεση των εργασιών των αρμοδιοτήτων του και ενημερώνει τον Συντονιστή Ασφαλείας αν διαπιστώσει παρέκκλιση από τα απαιτούμενα μέτρα ασφάλειας και υγείας.

Διευθυντής έργου (Ανάδοχος):

Τα καθήκοντα του είναι:

- ∞ Ευθύνεται για την εκτέλεση των εργασιών σύμφωνα με την Ελληνική Νομοθεσία και τους ισχύοντες Κανονισμούς.

Τεχνικός Ασφαλείας (Ανάδοχος):

Τα καθήκοντα του είναι:

Να συντάξει λεπτομερές σχέδιο ασφάλειας και υγείας (Σ.Α.Υ.) (σε 15 ημέρες από την υπογραφή της Σύμβασης πρέπει να υποβληθεί για έγκριση στην Υπηρεσία Επίβλεψης) το οποίο

θα εφαρμόσει ο Ανάδοχος για την κατασκευή του έργου σύμφωνα με το παρόν και τα ισχύοντα στην Ελληνική Νομοθεσία.

- ∞ Να τηρεί το φάκελο ασφάλειας και υγείας (Φ.Α.Υ.) με τα προβλεπόμενα στοιχεία.
- ∞ Πρόγνωση και λύση των προβλημάτων που προκύπτουν στο έργο, όπως επικοινωνίες, ανασφαλείς συνθήκες στο εργοταξιακό περιβάλλον, τοπικές δυσκολίες για την ασφάλεια του έργου και των εργαζομένων.
- ∞ Να συσκέπτεται με τον Διευθυντή έργου πληροφορώντας τον για τον βαθμό των μέτρων ασφάλειας που εφαρμόζονται.
- ∞ Να οργανώνει ελέγχους ασφαλείας στο τμήμα για το οποίο είναι υπεύθυνος, ώστε να εξακριβώνεται η τήρηση και η επιβολή των μέτρων ασφαλείας.
- ∞ Να εξασφαλίζει την προμήθεια του κατάλληλου εξοπλισμού ασφαλείας και να επιβλέπει την ορθή χρήση του.
- ∞ Να ελέγχει τον τρόπο εκτέλεσης των εργασιών, να επισκέπτεται τακτικά το εργοτάξιο και ν' αναφέρει τις όποιες αποκλίσεις επισημαίνονται.
- ∞ Να επιβεβαιώνει ότι το προσωπικό είναι ενήμερο σχετικά με τις πρώτες βοήθειες που πρέπει να παρέχονται.
- ∞ Να φροντίζει για τα ενημερωτικά μαθήματα στους εργαζόμενους κατά την εκτέλεση των εργασιών.

Επί τόπου του έργου Μηχανικοί και Εργοδηγοί (Ανάδοχος):

Τα καθήκοντα του καθενός είναι:

- ∞ Ευθύνεται για την υλοποίηση των προβλεπόμενων μέτρων ασφαλείας και των οδηγιών του Διευθυντή έργου και του Τεχνικού Ασφαλείας κατά την εκτέλεση των εργασιών των αρμοδιοτήτων του.
- ∞ Ενημερώνει άμεσα σε κάθε έκτακτη περίπτωση τον Διευθυντή έργου και τον Τεχνικό Ασφαλείας.
- ∞ Προβαίνει σε διορθωτικές ενέργειες σε περίπτωση μη τήρησης των απαραίτητων μέτρων ασφαλείας.
- ∞ Είναι αρμόδιος για την ενημέρωση κάθε εργαζόμενου σε θέματα ασφαλείας και υγείας
- ∞ Είναι αρμόδιος για την χορήγηση στους εργαζόμενους των απαραίτητων ανά εργασία μέσων ατομικής προστασίας (ΜΑΠ).

B.4. ΤΗΡΗΣΗ ΕΝΤΥΠΩΝ ΕΠΙ ΤΟΠΟΥ ΤΟΥ ΕΡΓΟΥ

Σύμφωνα με τον Νόμο 1396/83 ,άρθρο 8, τηρούνται :

A. Ημερολόγιο μέτρων ασφαλείας, το οποίο είναι θεωρημένο από την τοπική Επιθεώρηση Εργασίας και στο οποίο αναγράφονται από τον Τεχνικό Ασφαλείας περιστατικά παράβασης των κανόνων ασφαλείας από τους εργαζόμενους καθώς και υποδείξεις για το τι πρέπει να γίνει.

Β. Βιβλίο Ατυχημάτων, όπου σημειώνονται όλα τα εργατικά ατυχήματα που συμβαίνουν από τα πιο σοβαρά έως τα λιγότερο.

Γ. Βιβλίο Υποδείξεων, όπου σημειώνονται οι υποδείξεις του Τεχνικού Ασφάλειας και εντολές του Συντονιστή ασφαλείας (Υπηρεσία).

Επίσης στο χώρο των γραφείων του εργοταξίου τηρούνται το Σχέδιο ασφαλείας και υγείας και ο Φάκελος ασφαλείας και υγείας

Επίσης στο χώρο του εργοταξίου αναρτώνται έντυπα που καθοδηγούν και ενημερώνουν τους εργαζόμενους σε ζητήματα ασφαλείας και υγείας.

B.5. ΝΟΜΟΘΕΣΙΑ

Το παρόν Σχέδιο Ασφάλειας και Υγείας συντάχτηκε λαμβάνοντας υπόψη τα παρακάτω διατάγματα και κανονισμούς:

- Π.Δ. 413/77 Περί αγοράς, μεταφοράς και καταναλώσεως εκρηκτικής ύλης.
- Π.Δ. 778/80 Περί μέτρων ασφαλείας κατά την εκτέλεση Οικοδομικών έργων.
- Π.Δ. 1073/81 Περί μέτρων ασφαλείας κατά την εκτέλεση εργασιών σε εργοτάξια οικοδομικών και πάσης φύσεως έργων Πολιτικού Μηχανικού.
- Π.Δ. 225/89 Υγιεινή και ασφάλεια στα υπόγεια τεχνικά έργα.
- Π.Δ. 31/90 Περί επίβλεψης της λειτουργίας, χειρισμός και συντήρηση μηχανημάτων εκτέλεσης τεχνικών έργων.
- Π.Δ. 396/94 Ελάχιστες προδιαγραφές ασφαλείας και υγείας για την χρήση από τους εργαζόμενους εξοπλισμών ατομικής προστασίας.
- Π.Δ. 397/94 Ελάχιστες προδιαγραφές ασφαλείας και υγείας κατά την χειρωνακτική διακίνηση φορτίων.
- Π.Δ. 105/95 Ελάχιστες προδιαγραφές για τη σήμανση ασφαλείας και υγείας στην εργασία.
- Π.Δ. 16/96 Ελάχιστες προδιαγραφές ασφαλείας και υγείας στους χώρους εργασίας.
- Π.Δ 17/96 Μέτρα για τη βελτίωση της ασφαλείας και της υγείας των εργαζομένων κατά την εργασία.
- Π.Δ 305/96 Ελάχιστες προδιαγραφές ασφαλείας και υγείας που πρέπει να εφαρμόζονται στα προσωρινά ή κινητά εργοτάξια.

Εκτός των παραπάνω θα εφαρμοσθεί οποιοσδήποτε Νόμος ή Π.Δ. (για θέματα ασφαλείας και υγείας) ισχύει στην Ελληνική Επικράτεια κατά το χρόνο εκτέλεσης του έργου.

Γ. ΕΝΔΕΧΟΜΕΝΟΙ ΚΙΝΔΥΝΟΙ ΑΝΑ ΚΑΤΗΓΟΡΙΑ ΕΡΓΑΣΙΩΝ

Παρακάτω παρατίθενται ομαδοποιημένοι οι βασικότεροι κίνδυνοι που ενδέχεται να παρουσιαστούν κατά την εκτέλεση του έργου.

Γ.1. ΕΡΓΑΣΙΕΣ ΚΑΘΑΙΡΕΣΕΩΝ

- ∞Κίνδυνος πτώσης υλικών από ύψος
- ∞Κίνδυνος αστοχίας των στοιχείων υποστήριξης
- ∞Κίνδυνος πτώσης εξαιτίας μη προσπελάσιμου χώρου
- ∞Κίνδυνος πτώσης στο κενό
- ∞Κίνδυνος ολίσθησης λόγω άσχημων καιρικών συνθηκών
- ∞Κίνδυνος εμπλοκής με κινούμενο μέρος μηχανήματος.
- ∞Κίνδυνος άστοχης τοποθέτησης υλικών επί της σκαλωσιάς.
- ∞Κίνδυνος άστοχης ολίσθησης της σκαλωσιάς.
- ∞Κίνδυνος υπερφόρτωσης της σκαλωσιάς.
- ∞Κίνδυνος τραυματισμού από αφύλακτες αναμονές οπλισμού.
- ∞Κίνδυνος απώλειας ακοής.
- ∞Κίνδυνος επαφής τσιμέντου με τα μάτια.
- ∞Κίνδυνος αποκόλλησης τσιμέντου από ύψος.

Γ.2. ΣΤΑΤΙΚΕΣ ΕΝΙΣΧΥΣΕΙΣ

- ∞Κίνδυνος πτώσης υλικών από ύψος
- ∞Κίνδυνος αστοχίας των στοιχείων υποστήριξης
- ∞Κίνδυνος πτώσης εξαιτίας μη προσπελάσιμου χώρου
- ∞Κίνδυνος πτώσης στο κενό
- ∞Κίνδυνος ολίσθησης λόγω άσχημων καιρικών συνθηκών
- ∞Κίνδυνος εμπλοκής με κινούμενο μέρος μηχανήματος.
- ∞Κίνδυνος πτώσης εργαζομένων από ύψος.
- ∞Κίνδυνος άστοχης τοποθέτησης υλικών επί της σκαλωσιάς.
- ∞Κίνδυνος άστοχης ολίσθησης της σκαλωσιάς.
- ∞Κίνδυνος υπερφόρτωσης της σκαλωσιάς.
- ∞Κίνδυνος τραυματισμού από αφύλακτες αναμονές οπλισμού.
- ∞Κίνδυνος απώλειας ακοής.
- ∞Κίνδυνος επαφής τσιμέντου με τα μάτια.
- ∞Κίνδυνος αποκόλλησης τσιμέντου από ύψος.

Γ.3 ΛΟΙΠΕΣ ΟΙΚΟΔΟΜΙΚΕΣ ΕΡΓΑΣΙΕΣ

- ∞Κίνδυνος πτώσης υλικών από ύψος
- ∞Κίνδυνος πτώσης στο κενό

- ∞Κίνδυνος ολίσθησης λόγω άσχημων καιρικών συνθηκών
- ∞Κίνδυνος εμπλοκής με κινούμενο μέρος μηχανήματος.
- ∞Κίνδυνος πτώσης εργαζομένων από ύψος.
- ∞Κίνδυνος άστοχης τοποθέτησης υλικών επί της σκαλωσιάς.
- ∞Κίνδυνος άστοχης ολίσθησης της σκαλωσιάς.
- ∞Κίνδυνος υπερφόρτωσης της σκαλωσιάς.
- ∞Κίνδυνος απώλειας ακοής.
- ∞Κίνδυνος εισπνοής επιβλαβών αερίων.
- ∞Κίνδυνος προσβολής από επιβλαβείς ουσίες.
- ∞Κίνδυνος επαφής τσιμέντου με τα μάτια.
- ∞Κίνδυνος αποκόλλησης υλικών από ύψος.

Γ.4. ΗΛΕΚΤΡΟΜΗΧΑΝΟΛΟΓΙΚΕΣ ΕΡΓΑΣΙΕΣ

- ∞Κίνδυνος πτώσης υλικών από ύψος.
- ∞Κίνδυνος πτώσης εξαιτίας μη προσπελάσιμου χώρου.
- ∞Κίνδυνος αστοχίας των στοιχείων υποστήριξης
- ∞Κίνδυνος ηλεκτροπληξίας.
- ∞Κίνδυνος προσβολής από αερια.
- ∞Κίνδυνος πυρκαϊάς.
- ∞Κίνδυνος πτώσης στο κενό.
- ∞Κίνδυνος άστοχης τοποθέτησης υλικών επί της σκαλωσιάς.
- ∞Κίνδυνος υπερφόρτωσης της σκαλωσιάς.
- Κίνδυνος εμπλοκής με κινούμενο μέρος μηχανήματος.

Δ. ΓΕΝΙΚΑ ΜΕΤΡΑ ΓΙΑ ΤΗΝ ΠΡΟΛΗΨΗ ΚΑΙ ΑΠΟΤΡΟΠΗ ΤΩΝ ΚΙΝΔΥΝΩΝ

Δ.1.ΓΕΝΙΚΑ

Κάθε εργαζόμενος έχει υποχρέωση να γνωρίζει:

- ∞ Τις βασικές και θεμελιώδεις αρχές του σχεδίου ασφάλειας και υγείας του Αναδόχου.
- ∞ Που βρίσκονται και πως χρησιμοποιούνται οι συσκευές πυρόσβεσης του τομέα του.
- ∞ Που βρίσκεται και τι περιέχει για κάθε περίπτωση το κουτί πρώτων βοηθειών (φαρμακείο).

Δ.2. ΚΑΝΟΝΕΣ ΑΣΦΑΛΕΙΑΣ

- ∞ Απαγορεύεται το κάπνισμα κοντά σε εύφλεκτα υλικά και στις αποθήκες του εργοταξίου .
- ∞ Απαγορεύεται στο προσωπικό να αγγίζει οποιαδήποτε συσκευή ή μηχανήμα , εάν δεν έχει τις απαραίτητες γνώσεις χειρισμού και αν δεν του έχει δοθεί η αρμοδιότητα από τον προϊστάμενο του .
- ∞ Απαγορεύεται η χρήση εργαλείων, τα οποία βρίσκονται σε κακή κατάσταση.
- ∞ Απαγορεύεται η εκκίνηση οποιασδήποτε συσκευής ή μηχανήματος εάν δεν έχει τοποθετηθεί όλος ο προστατευτικός εξοπλισμός (ασφαλείας) και εάν δεν έχει απομακρυνθεί όλο το αναρμόδιο προσωπικό .
- ∞ Απαγορεύεται η εναπόθεση υλικών, εργαλείων κ.τ.λ. σε δρόμους διαφυγής γιατί πρέπει να διατηρούνται καθαροί και ελεύθεροι για την αποφυγή ατυχημάτων .
- ∞ Απαγορεύεται η επίσκεψη ατόμων στα μέτωπα εργασίας εάν δεν έχει προηγηθεί συνεννόηση με τον αρμόδιο προϊστάμενο ή εργοδηγό.
- ∞ Απαγορεύεται σε οποιονδήποτε να θέσει σε κίνηση μια μηχανή πριν βεβαιωθεί ότι κανείς δεν εργάζεται σε επικίνδυνη απόσταση από αυτή.

Δ.3. ΜΕΣΑ ΑΤΟΜΙΚΗΣ ΠΡΟΣΤΑΣΙΑΣ (ΜΑΠ)

Για την ασφάλεια όλων των εργαζομένων επιβάλλεται η πιστή εφαρμογή των οδηγιών του Π.Δ.396/94 και η χρήση των προβλεπόμενων ειδών ατομικής προστασίας κατά την εκτέλεση κάθε εργασίας .Ο Ανάδοχος πρέπει να διαθέτει όλα τα απαραίτητα είδη ατομικής προστασίας στο προσωπικό του και σε τυχόν συνεργεία υπεργολάβων χωρίς να έχει απαίτηση προσθετης οικονομικής αποζημίωσης από τον Κύριο του έργου

1) Γυαλιά Ασφαλείας

Για την αποφυγή ατυχημάτων με τα μάτια , επιβάλλεται οι εργαζόμενοι να φορούν γυαλιά ασφαλείας. Οι διάφοροι τύποι γυαλιών για τις αντίστοιχες εργασίες είναι οι εξής:

- α)Γυαλιά ειδικά για εργασίες με συσκευή οξυγόνου-ασετιλίνης .
- β)Γυαλιά ή μάσκα με ειδικό γυαλί για εργασίες ηλεκτροσυγκόλλησης.

2) Γάντια

Στη διάθεση του προσωπικού βρίσκονται γάντια διάφορων τύπων :

α) Δερμάτινα γάντια των οποίων η χρήση είναι υποχρεωτική σε εργασίες χειρισμού κοφτερών και μυτερών αντικειμένων για να προστατεύονται τα δάχτυλα και τα χέρια από κοψίματα, τρυπήματα και τραυματισμούς γενικά

β) Λαστιχένια γάντια ηλεκτρολόγων (Τύπου ΔΕΗ) των οποίων η χρήση είναι υποχρεωτική για ηλεκτροτεχνίτες που είναι υποχρεωμένοι να εργάζονται σε κυκλώματα υπό τάση.

3) Παπούτσια ασφάλειας

α) Τα άρβυλα είναι υποχρεωτικά για όλους τους εργαζόμενους που κινούνται στους δρόμους και τις εγκαταστάσεις του εργοταξίου.

β) Οι μπότες είναι υποχρεωτικές σε χώρους με νερά, λάσπες και ουσίες και γενικά οπουδήποτε η ύπαρξη αργίλου καθιστά προβληματική την εργασία.

4) Στολή εργασίας

Είναι υποχρεωτική για όλο το προσωπικό το οποίο ανάλογα με το είδος και την επικινδυνότητα της εργασίας που εκτελεί, φορά τον κατάλληλο τύπο φόρμας. Οι τύποι αυτοί είναι οι εξής :

α) Κοινές φόρμες εργασίας, διμερείς .

β) Αδιάβροχες έναντι βροχής κ.τ.λ.

5) Κράνη

Απαγορεύεται η εργασία ή η κυκλοφορία μέσα στο εργοτάξιο χωρίς κράνος ασφάλειας. Για την προστασία από υψηλούς θορύβους, οι εργαζόμενοι θα χρησιμοποιούν και ωτοασπίδες.

Δ.4. ΕΙΣΟΔΟΣ ΤΡΙΤΩΝ ΣΤΟ ΕΡΓΟΤΑΞΙΟ – ΔΙΑΔΙΚΑΣΙΑ ΕΠΙΣΚΕΠΤΩΝ

Απαγορεύεται σε αναρμόδια πρόσωπα να εισέρχονται στο εργοτάξιο.

Απαγορεύεται αυστηρά η εισαγωγή και χρήση στο εργοτάξιο οινοπνευματωδών ποτών, όπως επίσης και η είσοδος ατόμων μεθυσμένων .

Όταν παρουσιάζεται ένας επισκέπτης, ο φύλακας της βάρδιας έχει καθήκον να ειδοποιήσει τον αποδέκτη της επίσκεψης.

Δ.5. ΠΙΝΑΚΙΔΕΣ ΚΑΙ ΣΗΜΑΤΑ ΑΣΦΑΛΕΙΑΣ

Προειδοποιητικά σήματα είναι υποχρεωτικά και ο Ανάδοχος μεριμνά ώστε τέτοια ν' αναρτώνται σε ολόκληρο το χώρο εργασίας σύμφωνα με το Π.Δ. 105/95.

Στην είσοδο του δρόμου προσπέλασης του εργοταξίου θα αναρτηθούν πινακίδες προειδοποίησης «ΠΡΟΣΟΧΗ ΕΙΣΟΔΟΣ-ΕΞΟΔΟΣ ΕΡΓΟΤΑΞΙΟΥ» σε απόσταση 150m, καθώς και πινακίδες περιορισμού της ταχύτητας. Στο χώρο του εργοταξίου θα αναρτηθεί πινακίδα μέγιστου ορίου ταχύτητας 20χλμ.

Δ.6. ΠΥΡΟΠΡΟΣΤΑΣΙΑ - ΠΥΡΟΣΒΕΣΗ

A. Πρόληψη Πυρκαϊάς

- ∞ Απαγορεύεται, το κάπνισμα και το άναμμα φωτιάς ή η εκτέλεση εργασίας που προκαλεί υπερθέρμανση ή σπινθήρα μέσα σε περιοχές του εργοταξίου στις οποίες υπάρχουν σχετικές οδηγίες και γενικά σε χώρους όπου υπάρχουν εύφλεκτα υλικά.
- ∞ Απαγορεύεται η χρήση γυμνής φλόγας ή οποιαδήποτε εργασία που προκαλεί σπινθήρα, φλόγα ή θερμότητα, χωρίς την άδεια του υπεύθυνου εργοδηγού.
- ∞ Οι χώροι εργασίας θα πρέπει να διατηρούνται καθαροί απομακρύνοντας αμέσως όλα τα σκουπίδια και τα εύφλεκτα υλικά (λάδια, στουπιά, χαρτιά, υφάσματα, ξύλα κτλ).
- ∞ Πρέπει να υπάρχει πάντοτε έξοδος ελεύθερη και χωρίς εμπόδια, για άμεση απομάκρυνση, σε περίπτωση που κινδυνεύει η ζωή κάποιου από πυρκαϊά.
- ∞ Κάνουμε αποψίλωση του χώρου του εργοταξίου ώστε να διατηρείται καθαρός από εύφλεκτα υλικά (χαρτιά, στουπιά κτλ).
- ∞ Το υλικό κατάσβεσης πυρκαϊών μπορεί να χρησιμοποιηθεί ανά πάσα στιγμή. Πρέπει λοιπόν να παραμένει πάντοτε ελεύθερο και να είναι προσιτό στο προσωπικό.
- ∞ Το υλικό αυτό προορίζεται αυστηρά για χρήση μόνο σε περίπτωση πυρκαϊάς. Απαγορεύεται αυστηρά η χρησιμοποίηση όλων των διατεθειμένων μέσων αντιμετώπισης πυρκαϊάς για άλλους σκοπούς, εκτός εκείνων για τους οποίους προορίζονται.
- ∞ Διατεθειμένα μέσα κατάσβεσης πυρκαϊάς:
 - Πυροσβεστήρες CO₂ για στερεά, υγρά και αέρια καύσιμα και ηλεκτρικές εγκαταστάσεις.
 - Πυροσβεστήρες σκόνης για στερεά, υγρά και αέρια καύσιμα.
 - Αμμος κατάσβεσης στερεών ή υγρών καυσίμων.
 - Σκαπάνες και φτυάρια.

B. Οδηγίες επέμβασης σε περίπτωση πυρκαϊάς

Εάν αντιληφθείτε φωτιά σε οποιοδήποτε σημείο εντός και εκτός των εγκαταστάσεων του εργοταξίου θα πρέπει αμέσως να ειδοποιήσετε :

- 1) Το τμήμα που βρίσκεται πλησιέστερα στο σημείο της φωτιάς και στη συνέχεια να προσπαθήσετε να σβήσετε τη φωτιά χρησιμοποιώντας τα κατάλληλα για την περίπτωση μέσα.
- 2) Τον Διευθυντή του έργου ή τον Τεχνικό ασφαλείας ή σε περίπτωση απουσίας τον επί τόπου Μηχανικό.
- 3) Την Πυροσβεστική Υπηρεσία (199).

Δ.7. ΑΝΤΙΜΕΤΩΠΙΣΗ ΚΑΤΑΣΤΑΣΕΩΝ ΕΚΤΑΚΤΗΣ ΑΝΑΓΚΗΣ

Ο Τεχνικός Ασφαλείας σε συνεργασία με τους επί τόπου Μηχανικούς, πρέπει να λαμβάνουν τα κατάλληλα μέτρα για την αντιμετώπιση εκτάκτων αναγκών, όπως αναφέρεται παρακάτω:

A) Εργατικό Ατύχημα

- ∞ Κάθε τμήμα είναι υποχρεωμένο να έχει φαρμακείο εξοπλισμένο κατάλληλα, για την παροχή πρώτων βοηθειών σε περίπτωση ατυχήματος.

- ∞ Σε περίπτωση **ελαφρού** ατυχήματος:
Μετά από κάθε ελαφρύ τραυματισμό προσφέρονται οι πρώτες βοήθειες επιτόπου.
- ∞ Σε περίπτωση **σοβαρού** ατυχήματος:
Είναι απαραίτητο να δοθούν στον τραυματία οι στοιχειώδεις πρώτες βοήθειες στον τόπο του ατυχήματος προτού μεταφερθεί στο πλησιέστερο Κέντρο Υγείας ή Νοσοκομείο.
- ∞ Αν μετά την αρχική αντιμετώπιση ενός ατυχήματος διαπιστωθεί ότι είναι αναγκαία η άμεση μεταφορά σε νοσοκομείο, γίνεται αμέσως με ασθενοφόρο του ΕΚΑΒ (166) ή σε περίπτωση ανάγκης (λόγω μη διαθεσιμότητας ασθενοφόρου) με αυτοκίνητο του εργοταξίου.
- ∞ Μετά την αντιμετώπιση του ατυχήματος ειδοποιείται ο Τεχνικός Ασφαλείας που ενημερώνει το Συντονιστή ασφαλείας (Υπηρεσία), την Επιθεώρηση Εργασίας και συμπληρώνει τη δήλωση ατυχήματος στα σημεία που την αφορούν και προβαίνει σε έρευνα και ανάλυση του ατυχήματος προκείμενου να διαπιστωθούν τα αίτια.

B) Αναφορά εκτάκτου ανάγκης στο Εργοτάξιο

Αυτοί που θα εντοπίσουν πρώτοι την ανάγκη, θα ενημερώσουν τον Τεχνικό Ασφαλεία στο ταχύτερο δυνατό (όνομα και θέση του συμβάντος). Όλοι οι εργαζόμενοι συγκεντρώνονται σε προκαθορισμένα σημεία για περαιτέρω οδηγίες.

Ο Τεχνικός Ασφαλείας υποχρεούται να έχει οργάνωση Ομάδας Έκτακτης Ανάγκης με επικεφαλής εργοδηγό.

Τα καθήκοντα της Ομάδας Έκτακτης Ανάγκης είναι:

- ∞ Παροχή πρώτων βοηθειών.
- ∞ Ενημέρωση προσωπικού.
- ∞ Εξασφάλιση και συντήρηση των παρακάτω υλικών. α) Υλικά για επίδεση τραυμάτων, απολύμανση κ.τ.λ.
 - β) Συντήρηση ενός σετ φαρμακείου στα κύρια μέτωπα εργασιών.
 - γ) Συντήρηση και επιθεώρηση των μέσων πυρόσβεσης, της καταλληλότητας τους και διανομή τους όταν χρειαστούν.

Δ.8. ΜΗΧΑΝΗΜΑΤΑ & ΕΞΟΠΛΙΣΜΟΣ

Ο μηχανικός εξοπλισμός ενός εργοταξίου περιλαμβάνει μηχανήματα που εξυπηρετούν διάφορες εργασίες. Όσον αφορά τα χωματουργικά έργα χρησιμοποιούνται οι φορτωτές, οι εκσκαφείς, οι προωθητές γαιών, οι οδοστρωτήρες, οι ισοπεδωτές γαιών και τα ανατρεπόμενα φορτηγά. Στο χώρο του εργοταξίου γενικά, χρησιμοποιούνται: γερανοί, και λεωφορεία ή επιβατικά και λοιπός κινητός εξοπλισμός, όπως γεννήτριες, ηλεκτροσυγκολλήσεις, αεροσυμπιεστές και άλλα υλικά και εργαλεία. Όλα τα παραπάνω είναι καταχωρημένα, εφοδιασμένα με άδεια, ασφαλισμένα και καλοδιατηρημένα.

A) Αυτοκίνητα

- ∞ Το όχημα πρέπει να φέρει Άδεια Κυκλοφορίας και να είναι ασφαλισμένο.
- ∞ Το όχημα πρέπει να έχει περάσει τον περιοδικό έλεγχο του ΚΤΕΟ.

- ∞ Το όχημα πρέπει να φέρει κιβώτιο Α` Βοηθειών.
- ∞ Το όχημα πρέπει να φέρει πυροσβεστήρα.
 - ∞ Το όχημα πρέπει να είναι εφοδιασμένο με καμπίνα προστασίας , με ηχητική κόρνα και φωτεινό σήμα κατά την όπισθεν.
 - ∞ Υπάρχει το δελτίο καταλληλότητας κάθε μηχανήματος το οποίο ελέγχεται και αναθεωρείται και το δελτίο συντήρησης το οποίο ενημερώνεται από τον συντηρητή του εργοταξίου.
 - ∞ Ο οδηγός του αυτοκίνητου φέρει την ευθύνη της διατήρησης του οχήματος σε καλή κατάσταση κι ενημερώνει το συνεργείο για τις επισκευές που απαιτούνται.
 - ∞ Πρέπει να γίνεται τακτικός έλεγχος στα φρένα, την κόρνα, τα φώτα, τους υαλοκαθαριστήρες, και τα λοιπά συστήματα ασφάλειας.
- ∞ Πρέπει να δένονται γερά τα φορτία πριν ξεκινήσει το όχημα.
- ∞ Απαγορεύεται η έξοδος από οχήματα ή η είσοδος σε αυτά, όταν δεν είναι εντελώς ακινητοποιημένα.
 - ∞ Όταν γίνεται ανεφοδιασμός σε καύσιμα απαγορεύεται το κάπνισμα και η μηχανή πρέπει να είναι σβηστή.
- ∞ Απαγορεύεται η φόρτωση των οχημάτων περισσότερο από το μέγιστο επιτρεπόμενο.
- ∞ Πρέπει να γίνει ιδιαίτερος έλεγχος για την καλή λειτουργία των φρένων και της κόρνας.
 - ∞ Απαγορεύεται η χρήση των οχημάτων για εργασίες άλλες εκτός από αυτές για τις οποίες προορίζονται.

Β) Γερανοί

- ∞ Το όχημα πρέπει να φέρει Άδεια και να είναι ασφαλισμένο.
 - ∞ Το όχημα πρέπει να έχει περάσει τον περιοδικό τεχνικό έλεγχο.
 - ∞ Το όχημα πρέπει να φέρει κιβώτιο Α` Βοηθειών.
 - ∞ Το όχημα πρέπει να φέρει πυροσβεστήρα.
 - ∞ Το όχημα πρέπει να είναι εφοδιασμένο με καμπίνα προστασίας, με ηχητική κόρνα και φωτεινό σήμα κατά την όπισθεν.
 - ∞ Υπάρχει το δελτίο καταλληλότητας κάθε μηχανήματος το οποίο ελέγχεται και αναθεωρείται και το δελτίο συντήρησης το οποίο ενημερώνεται από τον συντηρητή του εργοταξίου.
- Η σωστή χρήση των γερανών εξασφαλίζεται όταν ελέγχονται κατάλληλα τα ακόλουθα σημεία:
- ∞ Διάγραμμα ασφαλούς φορτίου
 - ∞ Ικανότητα των μηχανικών βαρούλκων
 - ∞ Φύση του εδάφους .
 - ∞ Καιρικές συνθήκες (άπνοια, κ. τ.λ.)
 - ∞ Σε επάρκεια όλα τα μηχανικά και ηλεκτρικά βαρούλκα των γερανών συντήρηση συστηματική σε όλα τα μηχανήματα.
 - ∞ Καθημερινός έλεγχος της κατάστασης των συρματόσχοινων και αντικατάστασή τους με την πρώτη ένδειξη φθοράς.
 - ∞ Να γίνεται ακριβής εκτίμηση για την σωστή και ασφαλή έδραση του γερανού.

- ∞ Όλοι οι γάντζοι πρέπει να συνοδεύονται από μηχανισμούς ασφάλειας έναντι επικίνδυνων χαλαρώσεων και αναρτήσεων.

Γ) Σκαλωσιές

- ∞ Οι κάθετες βάσεις των σκαλωσιών θα βρίσκονται σε σταθερή βάση.
 - ∞ Όλες οι σκαλωσιές 3μ. ή περισσότερο πάνω από το έδαφος θα είναι εφοδιασμένες με κιγκλιδώματα ασφαλείας στις ανοιχτές πλευρές τους σύμφωνα με τις σχετικές διατάξεις.
- ∞ Ασφαλή μέσα πρόσβασης θα παρέχονται σε όλα τα επίπεδα εργασίας της σκαλωσιάς.
 - ∞ Λαμβάνοντας υπόψη τα Π.Δ. 447/75 και 778/80 οι σανίδες των σκαλωσιών πρέπει να επιθεωρούνται και να δοκιμάζονται πριν από κάθε εγκατάσταση:
 - ∞ Θα εγκαθίστανται προστατευτικά γείσα στις ανοιχτές πλευρές των σκαλωσιών, προκειμένου να αποφεύγεται η πτώση των εργαλείων, υλικών ή του εξοπλισμού.
- ∞ Δεν θα χρησιμοποιείται σκαλωσιά που έχει υποστεί ζημίες να επισκευαστεί και να ενισχυθεί.
 - ∞ Η Εταιρία θα εξασφαλίσει όλες οι σκαλωσιές που χρησιμοποιούνται από τους εργαζόμενους της, να βρίσκονται σε ασφαλή κατάσταση.
 - ∞ Στη σκαλωσιά θα υπάρχει πάντα μόνο το υλικό που χρησιμοποιείται τη στιγμή εκείνη και ποτέ δεν θα υπερφορτώνεται.

Γ) Συντήρηση μηχανημάτων και εξοπλισμού

Για τον εξοπλισμό ισχύουν:

- ∞ Υπάρχει το δελτίο καταλληλότητας κάθε μηχανήματος το οποίο ελέγχεται και αναθεωρείται και το δελτίο συντήρησης το οποίο ενημερώνεται από τον συντηρητή του εργοταξίου.
- ∞ Οι οδηγίες και προδιαγραφές των κατασκευαστών.
- ∞ Απαγορεύεται η χρήση εργαλειομηχανών (τόρνος, φρέζες, πριονοκορδέλες, πλάνα κ.λ.π.) από πρόσωπα μη εξασκημένα και ακατάλληλα για το χειρισμό τους.
- ∞ Απαγορεύεται η οξυγονοκόλληση και η ηλεκτροκόλληση, χωρίς προηγουμένως ο εκτελών να έχει εφοδιαστεί με όλα τα ατομικά προστατευτικά μέσα, (για την προστασία των ματιών, του προσώπου, των χεριών, των ποδιών και του σώματος).
- ∞ Απαγορεύεται αυστηρά η εκτέλεση ηλεκτρολογικής εργασίας σε ηλεκτρικά δίκτυα, εγκαταστάσεις, συσκευές κ.λ.π. αν δεν επιβεβαιωθεί διακοπή του ηλεκτρικού ρεύματος.
- ∞ Απαγορεύεται η συντήρηση μηχανισμού και εξοπλισμού σε κίνηση, όταν η επαφή με τα κινούμενα μέρη μπορεί να τραυματίσει τους εργαζόμενους.
Σε περίπτωση όπου απαιτείται από τη διαδικασία συντήρησης να παραμένει σε λειτουργία ο εξοπλισμός, τότε επιβάλλεται οι εργαζόμενοι να είναι πλήρως εκπαιδευμένοι και εξουσιοδοτημένοι για να εκτελέσουν την διαδικασία αυτή.

E. ΕΙΔΙΚΑ ΜΕΤΡΑ ΑΝΑ ΚΑΤΗΓΟΡΙΑ ΕΡΓΑΣΙΩΝ

Παρουσιάζονται τα βασικότερα μέτρα ασφάλειας ανά κατηγορία εργασιών.

E.1. ΚΑΘΑΙΡΕΣΕΙΣ

Ως επίπεδο εργασίας χρησιμοποιούνται κινητές πλατφόρμες (σκαλωσιές). Οι κάθετες βάσεις των σκαλωσιών βρίσκονται σε σταθερή βάση, πάνω σε άξονα.

Όλες οι σκαλωσιές 3μ ή περισσότερο από το έδαφος, είναι εφοδιασμένες με κιγκλιδώματα ασφαλείας στις ανοιχτές πλευρές τους, σύμφωνα με τις σχετικές διατάξεις. Εγκαθίστανται προστατευτικά γείσα στις ανοιχτές πλευρές των σκαλωσιών, προκειμένου ν' αποφεύγεται η πτώση των εργαλείων, υλικών ή του εξοπλισμού.

Ο Ανάδοχος θα εξασφαλίσει ώστε όλες οι σκαλωσιές που χρησιμοποιούνται από τους εργαζόμενους να βρίσκονται σε ασφαλή κατάσταση, είτε έχουν ανεγερθεί από αυτούς είτε όχι.

Στη σκαλωσιά θα υπάρχει πάντα μόνο το υλικό που χρησιμοποιείται τη στιγμή εκείνη. Δεν επιτρέπεται η υπερφόρτωση της σκαλωσιάς. Ασφαλή μέσα πρόσβασης θα παρέχονται σε όλα τα επίπεδα εργασίας της σκαλωσιάς.

E.2. ΣΤΑΤΙΚΕΣ ΕΝΙΣΧΥΣΕΙΣ

Όπου απαιτείται ως επίπεδο εργασίας χρησιμοποιούνται κινητές πλατφόρμες (σκαλωσιές). Οι κάθετες βάσεις των σκαλωσιών βρίσκονται σε σταθερή βάση, πάνω σε άξονα.

Όλες οι σκαλωσιές 3μ ή περισσότερο από το δάπεδο, είναι εφοδιασμένες με κιγκλιδώματα ασφαλείας στις ανοιχτές πλευρές τους, σύμφωνα με τις σχετικές διατάξεις. Εγκαθίστανται προστατευτικά γείσα στις ανοιχτές πλευρές των σκαλωσιών, προκειμένου ν' αποφεύγεται η πτώση των εργαλείων, υλικών ή του εξοπλισμού.

Ο Ανάδοχος θα εξασφαλίσει ώστε όλες οι σκαλωσιές που χρησιμοποιούνται από τους εργαζόμενους να βρίσκονται σε ασφαλή κατάσταση, είτε έχουν ανεγερθεί από αυτούς είτε όχι.

Στη σκαλωσιά θα υπάρχει πάντα μόνο το υλικό που χρησιμοποιείται τη στιγμή εκείνη. Δεν επιτρέπεται η υπερφόρτωση της σκαλωσιάς. Ασφαλή μέσα πρόσβασης θα παρέχονται σε όλα τα επίπεδα εργασίας της σκαλωσιάς.

Ιδιαίτερη προσοχή πρέπει να δίνεται κατά τη μεταφορά υλικών εντός του έργου. Πρέπει να έχουν εξασφαλιστεί όλες οι απαραίτητες ελεύθερες διελεύσεις και προσπελάσεις ατόμων, υλικών και μηχανημάτων.

E.3. ΛΟΙΠΕΣ ΟΙΚΟΔΟΜΙΚΕΣ ΕΡΓΑΣΙΕΣ

Όπου απαιτείται ως επίπεδο εργασίας χρησιμοποιούνται κινητές πλατφόρμες (σκαλωσιές). Οι κάθετες βάσεις των σκαλωσιών βρίσκονται σε σταθερή βάση, πάνω σε άξονα.

Όλες οι σκαλωσιές 3μ ή περισσότερο από το δάπεδο, είναι εφοδιασμένες με κιγκλιδώματα ασφαλείας στις ανοιχτές πλευρές τους, σύμφωνα με τις σχετικές διατάξεις. Εγκαθίστανται προστατευτικά γείσα στις ανοιχτές πλευρές των σκαλωσιών, προκειμένου ν' αποφεύγεται η πτώση των εργαλείων, υλικών ή του εξοπλισμού.

Ο Ανάδοχος θα εξασφαλίσει ώστε όλες οι σκαλωσιές που χρησιμοποιούνται από τους εργαζόμενους να βρίσκονται σε ασφαλή κατάσταση, είτε έχουν ανεγερθεί από αυτούς είτε όχι.

Στη σκαλωσιά θα υπάρχει πάντα μόνο το υλικό που χρησιμοποιείται τη στιγμή εκείνη. Δεν επιτρέπεται η υπερφόρτωση της σκαλωσιάς. Ασφαλή μέσα πρόσβασης θα παρέχονται σε όλα τα επίπεδα εργασίας της σκαλωσιάς.

Ιδιαίτερη προσοχή πρέπει να δίνεται κατά τη μεταφορά υλικών εντός του έργου. Πρέπει να έχουν εξασφαλιστεί όλες οι απαραίτητες ελεύθερες διελεύσεις και προσπελάσεις ατόμων, υλικών και μηχανημάτων.

E.4. ΗΛΕΚΤΡΟΜΗΧΑΝΟΛΟΓΙΚΕΣ ΕΡΓΑΣΙΕΣ

Όπου χρησιμοποιηθούν σκαλωσιές εφαρμόζονται όσα αναφέρθηκαν προηγουμένως.

Ιδιαίτερη προσοχή πρέπει να δοθεί στις ηλεκτρολογικές εργασίες με χρήση των κατάλληλων ΜΑΠ.

Κατά τη χρήση ηλεκτροσυγκολλήσεων και γεννητριών απαιτείται η ύπαρξη κατάλληλου πυροσβεστήρα στο χώρο.

E.5. ΥΠΟΧΡΕΩΣΗ ΑΝΑΔΟΧΟΥ

Στο σχέδιο ασφάλειας και υγείας που θα συντάξει ο Ανάδοχος υποχρεούται να παρουσιάσει αναλυτικούς πίνακες όπου θα αναφέρονται:

- A. Οι εργασίες κατασκευής (κατ' αντιστοιχία με το περιγραφικό τιμολόγιο μελέτης) ομαδοποιημένες στις φάσεις κατασκευής του έργου σύμφωνα με το εγκεκριμένο χρονοδιάγραμμα.
- B. Οι κίνδυνοι που μπορεί να προκύψουν από καθεμία εργασία ξεχωριστά.
- Γ. Τα μέτρα ασφαλείας που προβλέπεται να ληφθούν για την αντιμετώπιση του κάθε κινδύνου ξεχωριστά

Συντάχθηκε

(Για τις Οικοδομικές εργασίες)

Ελέγχθηκε

Η Αναπληρώτρια Προϊσταμένη
Τμήματος Συντήρησης Δημοτικών Κτιρίων

Αικατερίνη ΙΩΑΝΝΙΔΟΥ

Αικατερίνη ΙΩΑΝΝΙΔΟΥ

(Για τις Η/Μ εργασίες)

Ο Αναπληρωτής Προϊστάμενος Τμήματος
Η/Μ & Συντήρησης Έργων

Αναστασία ΣΥΝΑΠΑΛΟΥ
ΠΕ Μηχανολόγων Μηχανικών

Γεώργιος ΖΕΜΠΕΚΗΣ
ΤΕ Ηλεκτρολόγων Μηχανικών

ΘΕΩΡΗΘΗΚΕ
Ο ΑΝΑΠΛΗΡΩΤΗΣ ΠΡΟΙΣΤΑΜΕΝΟΣ
ΔΙΕΥΘΥΝΣΗΣ ΤΕΧΝΙΚΩΝ ΥΠΗΡΕΣΙΩΝ

Αθανάσιος ΠΑΤΣΙΟΥΡΑΣ
Αγρ. Τοπογράφος Μηχανικός Π.Ε.